



No. 74

しょうわ

広 報

9 月 号

発行・昭和町役場 TEL 0552 (75) 2111 編集・総務課



動 物 を

かわいがりましょう

九月二十日から二十六日までの一週間は「動物愛護週間」です。この週間は、動物の愛護と正しい飼い方についての関心と理解が深まることを目的としています。わたしたちの間に動物愛護の関心が高まることは、生命の尊さを知り、思いやりや平和を愛する心を養うことにも役立ちます。

そこで、動物を飼う場合には十分な自覚と責任をもつようにし、飼うのが飽きたからといって処分するような安易な考えをもつことはやめましょう。

お も な 内 容

- ◆ 9月1日は防災の日…………… 2 P
- ◆ ことぶきマスター制度を
ご存知ですか…………… 3 P
- ◆ 長寿おめでとうございます…………… 4 P
- ◆ 西条小学校
建設工事はじまる…………… 5 P
- ◆ ふるさとづくり (河西)
私の趣味…………… 6 P
- ◆ 税のひろば・お知らせ…………… 7 P
- ◆ 保健だより・婚姻・出生…………… 8 P

9月1日は防災の日

よく知られた「地震、雷、火事、親父」を、今日流に「地震、台風、火事、津波」などという人もいるようですが、それはともかく地震の恐ろしさは昔も今も変わりません。日本は世界の一〇%を引き受けているといわれるほど地震の多い国です。体で感じることでできる「有感地震」は一年間に千件前後発生しています。

大正十二年九月一日の関東大震災にちなんで昭和三十五年に設けられたもので、災害についての認識を深め常にその心構えを怠ることなく、いざという時に備えようというものです。

町では、大規模地震が東海地域に発生するとこの想定のもとに、昭和町地域防災計画に基づき実践的な訓練を九月一日に行いますのでご協力をお願いします。



中央公民館前での
防災訓練(昨年)

本町の避難場所を ご存知ですか

避難場所は地震に伴なう大火災の発生という最悪の状況を考えた場合、その地域内の住民が、火災が延焼拡大しても放射熱や煙におかされることなく安全を確保できる場所だけでなく、避難場所にはなりません。したがって、避難場所は地区内の人口に応じた有効面積と、いづれの地区からも避難者が容易に到着できる位置にあります。なお、避難場所には

は標識が設置してあります。本町の地震災害避難場所はつぎのとおりです。

町内の地震災害避難場所

避難場所名	地区
一区 公会堂	西条一区
昭和農協西条事業所	"
昭和保保育園	"
二区第一公会堂	西条二区
二区第二 "	"
二区第三 "	"
清水公会堂	清水新居
新田 "	西条新田
かおり幼稚園	"
押越公会堂	押越
押原保育園	"
昭和農協本所	"
昭和町中央公民館	"
押原小学校	"
押原中学校	"
中島公会堂	河東中島
熊野神社	"
阿原公会堂	紙漉阿原
阿原遊園地	"
築地公会堂	築地新居
御崎神社	"
飯喰公会堂	飯喰
昭和農協常水事業所	"
熊野神社	"
河永公会堂	河西
常永保育園	"
諏訪神社	"
上河東公会堂	上河東
上河東保育園	"
熊野神社	"
上河東二区公会堂	上河東二区
幼児遊園地(北側)	"
"(東側)	"

地震に対する

家庭の心がまえ

大地震がもたらす災害にはどんなものがあるでしょうか。地震、津波、山崩れ、山津波、割れ、津波、山崩れ、山津波、しかし、いちばん発生の危険性が高いのは、何といっても「火災」ではないでしょうか。

関東大震災以来、わが国では「地震イコール火災といわれ続け、今ではだれもが地震の際の火の元には注意を払っているものと思われまします。しかし、つぎに挙げるような場合はどうでしょうか。

大地震がもたらす災害にはどんなものがあるでしょうか。地震、津波、山崩れ、山津波、割れ、津波、山崩れ、山津波、しかし、いちばん発生の危険性が高いのは、何といっても「火災」ではないでしょうか。

関東大震災以来、わが国では「地震イコール火災といわれ続け、今ではだれもが地震の際の火の元には注意を払っているものと思われまします。しかし、つぎに挙げるような場合はどうでしょうか。

- ◆ 家人の留守中、電子ライターの上に家具が倒れ、その拍子にスイッチが作動し発火したという事例が、実際「日本海中部地震」で報告されました。確かにこれは珍しい例で、そう数多く起こることではないでしょう。
- ◆ しかし、これを不可抗力と片付けてしまっていないものでしょうか。この場合、電子ライターに問題があるというよりは倒れた家具に問題があった、つまり、家具などが倒れないように、あらかじめ金具などを使って固定しておけばよかったです。
- ◆ 震度五、震度六の地震に襲われたとき、どうしたらいいかわかっていても何もできなかったという体験談も多いようです。ですから、わたしたちは地震に備え、ふだんから家の中を安全にし、被害の原因を少しでも減らしておく必要があるのです。
- ◆ 地震に備える八つのポイント
それでは、ふだんからの心がまえとして必要と思われるものを見てみましょう。
- ◆ 家屋や塀などを点検し、弱い部分を補強しておく。
- ◆ 家具などが倒れないように金具で固定したり、置き方を工夫する。
- ◆ 火を使う器具設備の点検と整備をする。また、火気の周りには整理整頓しておく。
- ◆ 消火器や消火用水を用意し、消火の方法を身につけておく。
- ◆ 救急医薬品を準備し、応急手当の方法を身につけておく。
- ◆ 非常持ち出し品を準備しておく。
- ◆ 家族で防災について話し合い避難場所や避難経路を確認しておく。
- ◆ 隣近所の人々と協力し合える信頼関係をつくっておく。

ガスしや断器を

取り付けましょう

取付費二千元を町で補助

大規模地震で大きな被害が予想される地域として、本町は防災対策強化地域に指定されています。これに伴い町では、二次災害防止に大きな効果を發揮するガス耐震自動しや断器の取付けを推進しています。

いほど火災が発生し、その被害を最も大きくしているのがガスです。大きなゆれのときには使用中のガス栓を止めることはまづ不可能ですが、この装置は震度五以上で自動的にガスをしや断します。

大きな地震発生ときは、過去の例を見ても必ずといって

昨年までに四百戸の取付けを完了していますが、全戸が取付

けをして初めて意義あるものです。この機会に地域安全確保のため進んで取付けましょう。なお、ガスしや断器は一万円取り付け料は三千元ですが取り付け料については町で補助いたしますので、希望のご家庭は申し込み用紙を回覧いたしますので記入してください。

ではどんなことをするのか、つきのような場合がマスターの出番です。

ことぶきマスター制度を

ご存知ですか



お年寄りが長い人生経験から培ってきた知識や技能、それに肌で体験した生活の知恵などを、広く地域社会に伝えていただくために、若い世代との交流をとおして、人と人との心のふれあいを一層深めながら積極的に社会参加をして、生きがいのある地域づくりをしていただくものです。

内容は、芸術、芸能、趣味、教養と具体的には、郷土史、文芸、書道、絵画、民話、伝説から、園芸、盆栽、囲碁、将棋といった、その道に精通した人を中心として、ことぶきマスターと呼び、それぞれその専門的な分野において活躍していただく訳であります。

○町や地域で文化協会を設立しようとするとき、持ち前の知識や技能を活かして、その分野の責任者となる。

○お年寄り仲間の会合を文化的に向上させるため、持ち前の特技を活かしてグループづくりに努める。

○町や地域に伝承されているまつりや芸能を復活させ、体験から得た伝承の心を後継者に伝える。

○子どもどころ祖父母や父母から聞いた昔ばなしや伝説および民謡や童謡などを思い起して、子どもたちに伝える実践活動。

- 若いころ覚えた生活用品の作り方や、子どもの遊び道具の作り方をすすんで指導する。
 - 詩、短歌、俳句、川柳などの文芸グループをすすんで結成し地域の文化交流を図る。
 - 写真、囲碁、将棋、手芸、園芸などを一部の仲間だけで楽しむのではなく、未経験の人達にもすすめて、それぞれの道の持つ心を広く普及する。
 - 以上のようなことについて実践活動をしていただくため、各地区につきの方々がお願いしてありますので活用してください。(敬称略)
- ▼西条一区
 - 野沢敬太郎【彫刻】 堀之内敏男【ダンス】 長田きよの【民踊】 岡義治【ゲートボール】
 - ▼西条二区
 - 井口傳【文芸】 井口久代【文芸】 長谷川明夫【文芸】 五味五郎【漬物】
 - ▼清水新居
 - 中山寿太郎【盆栽】 深沢松子【詩吟】 桑原丑寅【俳句】 林平一【菊作り】
 - ▼西条新田
 - 宮崎正一【話し方】 相山一治【農事】 堀内国蔵【囲碁】
 - ▼押越
 - 山田節義【テニス】 山田美明【剣道】 山田松子【舞踊】 清水きよの【詩吟】 三神良子【絵画】 川口修照【木工】 横沢幸治【木工】
 - ▼河東中島
 - 柳沢八十一【短歌】 雨宮信式【郷土史】 鷹野真二【川柳】 山下忠男【園芸】
 - ▼紙漉阿原
 - 油川松太郎【洋裁】 花形善市【詩吟】
 - ▼築地新居
 - 井上知治【接ぎ木】 河西幾太郎【農事】 田中豊蔵【短歌】 松木ミツエ【舞踊】 河田ヨシ子【詩吟】 河田達雄【囲碁】 内藤久【郷土史】
 - ▼飯喰
 - 名執富士男【わら細工】 志村武男【盆栽】 山本岑【川柳】
 - ▼河西
 - 長沼忠勇【詩吟】 油川行廣【盆栽】 豊川茂【盆栽】 萩原寛【将棋】 石川次郎【ゲートボール】
 - ▼坂田完弘【健康】 井上貞子【和裁】 細田廣幸【詩吟】 窪田たまた代【舞踊】 武井芳恵【詩吟】 高橋豊吉【民謡】 磯部紀子【詩吟】 井上亨(老人大学運営)

長寿 おめでとう

ございます



昭和町長寿番付表

(生年月日順 敬称略)
8月1日現在

おじいさん		おばあさん	
 (95歳) 小野 健二 〈河西〉	①	(93歳) 高橋 珍幸 〈西条一区〉	
 (95歳) 長谷部 八郎 〈築地新居〉	②	(93歳) 中沢 はまの 〈西条一区〉	
 (93歳) 伊藤 啓造 〈紙漉阿原〉	③	(93歳) 小沢 寿実志 〈飯 喰〉	
(90歳) 青原 豹三 〈上河東〉	④	(92歳) 中川西ハル 〈築地新居〉	
(87歳) 古屋 元一 〈西条一区〉	⑤	(91歳) 今福 喜誉 〈清水新居〉	
(86歳) 河野幸五郎 〈西条一区〉	⑥	(91歳) 小野よしの 〈上河東〉	
(86歳) 中所 敦 〈西条一区〉	⑦	(90歳) 清水美津じ 〈押越〉	
(86歳) 花形 能弘 〈紙漉阿原〉	⑧	(90歳) 久保田あさの 〈西条一区〉	
(85歳) 坂田 完弘 〈上河東〉	⑨	(90歳) 飯久保あけ 〈西条一区〉	
(85歳) 深沢 豊繁 〈西条二区〉	⑩	(89歳) 花形 はつ 〈紙漉阿原〉	
(85歳) 櫻井 大吉 〈西条一区〉	⑪	(89歳) 保坂 さか 〈西条一区〉	
(84歳) 丸山 文雄 〈紙漉阿原〉	⑫	(89歳) 石原 とよ 〈紙漉阿原〉	
(84歳) 米倉 貞治 〈河東中島〉	⑬	(89歳) 笠井 のぶ 〈西条一区〉	
(83歳) 福島 賢 〈西条新田〉	⑭	(88歳) 今沢やす乃 〈飯 喰〉	
(83歳) 功力 義秋 〈河西〉	⑮	(88歳) 高野としよ 〈西条二区〉	
(83歳) 花形 徳造 〈押越〉	⑯	(88歳) 畑野 トヨ 〈押越〉	
(83歳) 雨宮 英雄 〈河東中島〉	⑰	(88歳) 石川 やう 〈西条一区〉	
(83歳) 石原 順八 〈河西〉	⑱	(88歳) 小口もとよ 〈西条一区〉	
(83歳) 柳沢良次郎 〈河東中島〉	⑲	(87歳) 長田 六う 〈西条新田〉	
(82歳) 今村 重三 〈河西〉	⑳	(87歳) 長沼はつの 〈河西〉	

敬老の日 9月15日

九月十五日は「敬老の日」です。また、この日から一週間は「老人福祉週間」でもあります。永年に亘って社会に尽くしてきた老人を敬愛し、長寿をお祝いしましょう。

現在町内に在住する六十五歳以上のお年寄りは八百二十三名です。このうち今年米寿を迎える方々には、町から永年のご苦

労を感謝して金杯とアルバムを送り長寿をお祝いする計画です。今年米寿を迎える方々は次のとおりです。

(敬称略)

高野としよ 〆西条二区
小口もとよ 〆西条一区
石川 やう 〆西条一区
長田 六う 〆西条新田
畑野 トヨ 〆押越
今沢やす乃 〆飯喰

地区別高齢者数と

人口に対する割合

(高齢者=65歳以上 8月1日現在)

地 区	男(人)	女(人)	計(人)	割合(%)
西条一区	34	61	95	13.8
西条二区	43	72	115	5.6
清水新居	27	42	69	7.9
西条新田	20	24	44	8.7
押 越	40	53	93	12.0
河東中島	39	48	87	10.2
紙漉阿原	18	35	53	8.9
築地新居	38	44	82	11.2
飯 喰	14	20	34	8.0
河 西	37	46	83	13.4
上河東	18	30	48	11.1
上河東2区	8	12	20	2.2
合 計	336	487	823	8.7

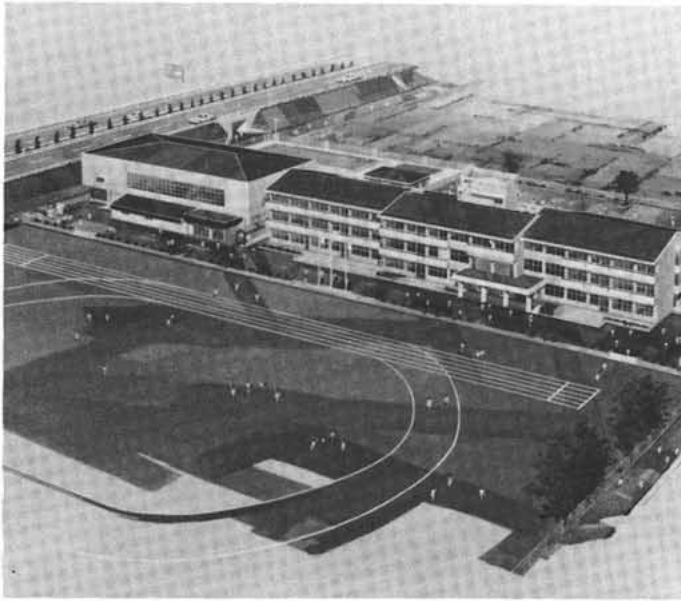

町立西条小学校完成予想図

校舎、屋内運動場 建設工事はじまる

町立西条小学校

七月五日、来年四月に開校をめざす、西条小学校の起工式が建設予定地で約八十人が出席して行われ、現在急ピッチで工事が進んでいます。

西条小学校は、既設の押原小学校のマンモス化を防ぐため新設され、開校時の児童数は十二学級、三百三十人前後を見込んでいます。通学地区は、西条一区、西条二区、西条新田の三地区となっています。

新設(西条小学校)の校章と 校歌の歌詞を募集します

趣旨

昭和五十九年四月開校予定の西条小学校のシンボルとして、よりよい校風と伝統を築き上げるために校章と校歌を制定します。

応募資格

昭和町内に在住、在勤する者
。官製はがき、またはB五判大の画用紙とします。

。校章は簡単な説明をつけてください。

。校歌の歌詞は三番までとします。

。住所、氏名、年齢、性別、職業、勤務先(在学者は学校名、学年)、電話番号を必ずお書きください。

。応募作品は一人何点でも結構です。(一葉一点) ほう賞

最優秀作品 各一点：記念品
佳作 各若干：記念品
▽応募期日
昭和五十八年十一月三十日(水)まで

審査

昭和町立西条小学校々章、校歌制定委員会で審査します。

▽送り先及び問い合わせ
町教育委員会 電話七五二二七三七

▽その他
。作品には昭和町の象徴である源氏蛸と、西条地区の特色を十分に生かしてください。

。応募作品はお返ししません。

押原小学校百周年 記念事業実行

記念事業実行

日頃から押原小学校の教育にたいしまして、ご理解とご協力をいただきましてありがとうございます。

押原小学校開校百年にあたり記念事業の一環として記念誌を発行することになりました。つきましては、各家庭で昭和三十年以前のもので、教育に関係ある写真、卒業証書、修業証書、賞状等、資料にしたいので貸していただきたいと思っております。

なお、お借りしたものにつきましては、丁寧に取り扱いさせていただきますのでよろしくお願ひします。

▽連絡先 押原小学校内押原小学校百周年記念誌編集委員会 電話七五二〇五三

町職員採用

大江 至(教育委員会)

ふるさとづくり

河西



手づくりのみこして練り歩く子どもたち

河西区では「みんなで育てる地域づくり」を、三つの活動にわけ、区役員、社会教育委員、教育委員、青少年育成会、子どもクラブ、婦人会、一坪図書館運営委員会などが一体となってそれぞれの事業計画を立て、人と人のふれあい、地域社会の連帯感の高揚などの目的のために、楽しみながら数多くの活動に取り組んでいます。

活動の一つの柱である「居住地のふれあいを高める活動」では、八ヶ岳親子キャンプ、区民運動会などを行い、二つ目の柱の「居住地の生活課題を解決する活動」では、郷土の歴史文化

を学ぶ会、区民総出の河川清掃や子どもクラブによる公共物清掃美化活動などを行っています。それから、三つ目の柱である「居住地の特色をはぐむ運動」では、神社祭典に手づくりの子どもみこしで練り歩き、新しい郷土文化をつくり、伝統行事である獅子舞とどんど焼きは、各組の当番と子どもクラブが一丸となって受けついでいます。

「これからも、新しいふるさとづくりをめざして、一人一人の知恵と努力でがんばっていきたい。」と、子どもクラブ指導者の有井哲美さんは話していました。

総合三位入賞

第三十四回郡体育祭

中巨摩郡体育祭は、七月二十四と三十一日の両日、櫛形町を主会場に開催され、熱戦が繰り広げられました。

本町は得点競技三十一種目のうち初めて全種目に参加、このうち団体種目で相撲、ハンドボール、テニス(女子)が優勝、個人種目では五十歳以上水泳五

十メートル平泳ぎで桑原丑寅さん(清水)、陸上五千メートルで山田秀才さん(押越)が優勝しました。

総合優勝は竜王町、準優勝には本町と接戦のうえ白根町、本町は惜しくも三位に終わりましたが、目標の三位入賞を果たしました。



賞状・楯を授与された団長・副団長

書道で心のやすらぎを

押越の横沢幸治さん

私の趣味

今回は、五十四歳で二級建築士、六十四歳で運転免許証を取り、現在は書道に力を入れていた横沢さん七十六歳を紹介しましょう。

若い時から、絵や書道に興味がありました。仕事との関係でなかなかできなかった横沢さんが二年前の夏、無尽仲間に誘われて文化協会の書道部に入ったのがきっかけで書道を始めました。

「書道は毎日一〜二枚でも書かないと上達はしない」との先

生の忠告のとおり、毎日仕事を終えたあと三十分、日曜日には午前、午後二時間づつ必ず練習し、書道部では、一番の年配ながら昇級試験のあった七月には三百七十五枚も書いて練習したそうです。

「字を書いている時は夢中になり心がやすらぎます。思った事はとことんやりぬく主義なので体の動く限りやりとおします。」と、横沢さんは話していました。

これからは、体に気をつけてがんばってほしいものです。

税のひろば

無料相談

「財産をもらったときの税金はどうなるのか？」

「土地や建物を買ったときは？」

原動機付自転車、軽自動車などに異動があったときは必ず申告を

原動機付自転車や軽自動車など、軽自動車税の対象になるものに異動(廃車、取得、転居など)があったときは直ちに申告してください。

- ◎申告をしないとこんな時に困ります。
▼事実上廃車していても、いつまでも税金がかかります。
▼町外へ転出された場合、原動機付自転車の標識(ナンバープレート)の返納について、転出先より行わなければならない場合があります。
◎申告手続のあらまし

Table with 2 columns: 役場へいくとき持参するもの, こんなとき. Rows include 廃車, 取得, 転居.

▼原動機付自転車(百二十五CC以下のバイク)、小型特殊自動車(農耕作業用自動車、ホークリフト等)の申告は、役場税務課窓口。

「聞くは一時の恥」にもなりません。気軽に税務室にお尋ねください。専門の相談官や指導官が「正しい税知識で適正な納税を」をモットーに、皆さんの税金の相談に応じております。ご相談は匿名でも結構です。でも、事実関係だけは明確に伝えてください。前提が違えば全く違った答がでてしまいますので、ご注意ください。
税務相談室甲府分室
電話三七七八四八七

スポーツをしていますか

町社会体育計画(後期)

- 夏季から秋季にかけてスポーツが真盛りになります。暑いときからだを動かして汗を流すのも良いものです。家族と話し合いをして各種の文化活動に参加しましょう。参加希望がありましたら教育委員会(電話七五三七三七)へ連絡してください。
▼ゲートボール教室 (一般町民)
実施日 十月十三日・十四日・二十日・二十一日・二十七日・二十八日
場所 押原中学校々庭
時間 午後七時三十分～九時三十分
▼軟式庭球教室 (一般町民)
実施日 十月十五日・十六日・二十二日・二十九日・三十日・十一月五日
時間 午前九時～午後三時(予定)

手話講習会受講希望者募集

- ▼受講申し込み方法
受講希望者は昭和町役場福祉課(電話七五二二一一)へ申し込みください。
▼場所 町中央公民館
▼経費 無料
▼テキスト
事務局で用意いたします。

Table with 2 columns: 区分, 日程. Rows include 9月, 10月, 11月.

※日程を全部修了した方には修了証書と記念品を差し上げます。

県警察官採用試験

- ▼受験資格 昭和三十一年四月二日から昭和四十一年四月一日までに生まれた男子
▼受付期間 八月八日から九月十四日まで
▼試験日 九月二十五日(日)
▼試験会場 県立甲府工業高等学校

▼申込用紙請求先及び申込先 県人事委員会事務局、県警察本部警務課、県下各警察署
※くわしいことは、最寄りの警察署、派出所、駐在所にお問い合わせください。

九月九日は「救急の日」です

甲府地区消防本部では応急手当等移動救急相談コーナーを開設いたします。
▼日時 九月九日(金)
午後一時～四時
▼場所 岡島百貨店側の滝東側

災害時の電話知識

災害復旧などの緊急通話を確保するため、一般の電話は、混雑の度合に応じて通話を規制することがありますが、市町村指定の避難場所や街頭に設置してある青・黄色の公衆電話は、通常どおり利用できます。

9 月 の ゴ ミ 収 集 日

日程	曜日	内 容	地 区
5日	月	可 燃 物	全 地 区
7日	水	ガ ラ ス 類	〃
8日	木	可 燃 物	〃
12日	月	〃	〃
14日	水	金 属 類	押 原 ・ 常 永
16日	金	可 燃 物	全 地 区
19日	月	〃	〃
21日	水	金 属 類	西 条 地 区
22日	木	可 燃 物	全 地 区
26日	月	〃	〃
29日	木	〃	〃

※ 今月は祝祭日があるため収集日の変更があります。よく確かめてお出してください。

※ 収集当日の午前8時30分までに指定の袋・荷札で決められた場所へ出してください。

**母子健康手帳交付
及び一般健康相談日**

日時 9月3日(土)
9月17日(土)
午前9時
～11時30分
場所 中央公民館

※母子手帳交付希望者は当日印鑑をお持ちください。また一般健康相談は40歳以上の方を対象に行います。

胃レントゲン検診

日時 9月20日(火)
午前8時30分～
9時30分
場所 中央公民館前
駐車場

※料金は500円です。前もって回覧いたしますので希望者は申し込んでください。

乳 児 健 康 相 談 日

実施日	受付時間	該 当 児	場 所
9月13日(火)	午後 1時30分	昭和58年5月生まれ 昭和58年2月生まれ	中 央 公 民 館
9月14日(水)	～2時	昭和57年11月生まれ 昭和57年8月生まれ	

携行品 母子手帳、食べものについての質問票

ツベルクリン反応検査

日 時 9月20日(火) 午後1時～2時
場 所 中央公民館
該 当 児 昭和57年10月1日～昭和58年3月31日までの出生児
昭和57年4月1日～昭和57年9月30日までの出生児で未接種者
昭和57年9月にBCGを接種した者(陽転確認)

携行品 母子手帳

判 定 9月22日(木) 午後1時～2時

※上記該当児のうちBCG接種後1年以内の幼児は除く。

3 種 混 合 予 防 接 種

日 時 9月27日(火) 午前1時～2時
場 所 中央公民館
該 当 児 昭和56年3月25日～昭和56年8月31日までの出生児(I期)
昭和54年9月1日～昭和56年3月24日までの出生児で未接種者
I期3回を完了して1年から1年6ヶ月を経過した者(II期)、ただし5歳6ヶ月までの幼児

携行品 母子手帳・問診票

3 歳 児 健 康 診 査

日 時 9月29日(木) 午後1時～
場 所 中央公民館
該 当 児 昭和55年6月1日～昭和55年8月31日までの出生児
携行品 母子手帳、3歳児健康診査票、食べものについての質問票

不 用 犬 収 集 日

日 時 9月2日(金)
午前10時20分～10時25分
場 所 旧役場前
※収集車がくるまでは飼主もいっしょにいてください。

乳 児 整 形 外 科 検 診

日 時 9月28日(水)
午後1時30分～
離乳食指導も同時開催
場 所 中央公民館
該 当 児 昭和58年4月1日～昭和58年7月31日までの出生児
携行品 母子手帳

**必ず入ろうバイクの
自 賠 責 保 険**

婚 姻

昭和五十八年六月十一日以降
(敬称略)



小松	網倉	保坂	伊藤	窪川	井出	福谷	布施	氏名
和子	睦男	茂美	利広	美嘉子	清	美枝	昭男	
								住 所
	上河東	上河東	押越	清水新居				
今村	下司	井口	依田	志村	幡野	樋川	長沼	佐野
友香	昭広	久美子	美香	慶太郎	祐子	雄三	愛	和正
健一	勝彦	芳明	栄治	治夫	明祐	澄夫	正文	均
河	西条新田	西条区	上河東区	河	押越	西条区	河東中島	
西								

出 生

手崎	角田	奥山	松本	氏名
早苗	愛恵	真二	良太	保 護 者
有	一弘	耕作	隆	住 所
赤池	保坂	手崎	角田	
愛子	有	早苗	愛恵	
達也	一弘	憲逸	耕作	
名取	智一	智一	陽一	
名取	仁美	啓二	啓二	
赤池	愛子	達也	一弘	
保坂	有	一弘	憲逸	
手崎	早苗	愛恵	耕作	
角田	愛恵	真二	隆	
奥山	真二	隆	隆	
松本	良太	隆	隆	