



# しゅうわ

'86 8月号

町の人口	
男	5,483 人 (+16)
女	5,371 人 (+24)
計	10,854 人 (+40)
世帯数	3,328 戸 (+22)
7月1日現在( )内は前月比	

発行・昭和町役場〒409-38 山梨県中巨摩郡昭和町押越542-2 TEL.0552-75-2111 編集・総務課



押原小学校体育集会より

＝ 青空と緑と産業のまち昭和町 ＝



本町は  
ボクシング  
会場です  
ボクシング  
を成功させよう

- ・かいじ国体・会期……………
- 夏季大会…61年 9月 7日～10日
- 秋季大会…61年 10月 12日～17日
- ・ふれあいのかいじ大会・会期……
- 61年 10月 25日～26日

## 夏休み

朝のラジオ体操に

家族で参加しよう!!

かいじ国体まで  
あと……72日

# 押原保育園が新しくなります!!

## 来年四月開園

昭和二十八年に地域の方々の強い要望によって設置された現在の押原保育園(園長・早川静臣氏)が、園長の健康上の理由と園舎老朽化などにより、新規に押越の三神善章さんが引き継ぎ、現在地より北へ約一五〇メートル位の所に

来年四月開園をめざして七月一日工事に着手しました。この新しくなる押原保育園は、敷地面積七百坪に鉄骨二階建(定員六十名)、建物延面積八五〇㎡で総工事費一億二千二百四十万円の規模で今年十二月の完成に向け

て現在工事を進めています。三神さんは、新しい感覚の保育園にと、モダン的な園舎それに敷地の一部に森林公園的な遊び場を設け、ゆとりある保育活動をめざしていきたいと話してくれました。



完成予想図

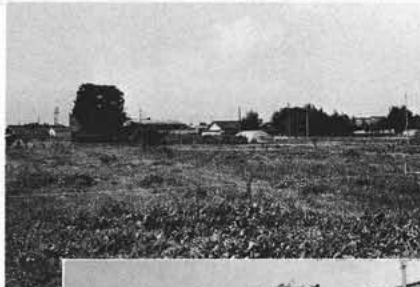

モダンな園舎が建つ敷地(北へ150m)



生まれかわる押原保育園

### 保育料の軽減!!

昭和町は保護者の保育料負担を軽くするため、町の助成処置により次のように限度額を定めています。

三歳未満児は最高三万二千元  
三歳児 は 二万三千元  
四歳児以上は 二万 円

として、それ以上は徴収しておりません。今後一層の軽減処置を講ずる考えでありますので、安心して地元の保育園に入園させて下さい。

1. 日時 昭和61年8月23日(土) 午後6時00分~8時00分
2. 場所 昭和町児童館
3. 内容

### 夏・親子の縁日(えんにち)

(主催) 昭和町教育委員会  
(共催) 押越区青年団

時間	広	場	児童館
PM 6:00		ゲーム	子供映画会
	かき水 わたがし	竹馬チャンピオン	
PM 7:00	ポップコーン ヨーヨー	輪投げのチャンピオン	紙人形劇
	金魚すくい 他	じゃんけんチャンピオン	
PM 8:00	各30円	キャンドルサービス (閉会)	

昭和町教育委員会では、親子のふれあいの機会として、「ファミリースクール」を開催しております。本年、夏の夜を親子で楽しく遊んでいただきたく「親子の縁日」を開催いたします。夏休みの思い出に親子そろってお越し下さい。

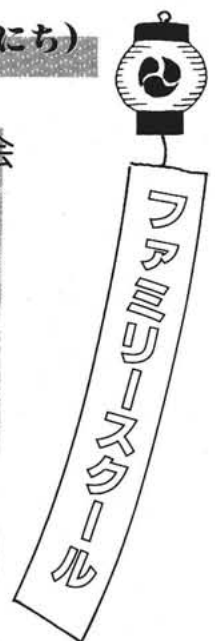

★親子で自由に参加して下さい。

# 災害に備える

特集

8月30日～9月5日は「防災週間」。9月1日は「防災の日」です。

豊かな水に恵まれ、四季の変化の美しい日本。しかし、その一方で、台風の通り道に当たり、地震が多いという“泣き所”を抱えていることも忘れてはなりません。

9月1日は「防災の日」。8月30日から9月5日までは「防災週間」です。この機会に、台風と地震に対する日ごろの備えを、もう一度見直してみたいはかがでしょうか。

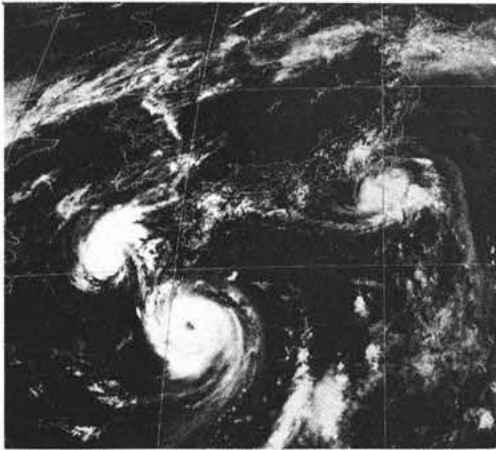

## 台風に備える

### 正しい情報をより早く

怖いものの代名詞といえば、「地震、雷、火事、おやじ」と昔から相場は決まっています。では、なぜ台風はこの中に入っていないのでしょうか。台風が、地震や雷といちばん違うところは、他の災害が突発的に発生するのに対し、台風は規模や進路などがある程度予測できることではないでしょうか。言い換えれば、正しい情報をより早く知り、備えができれば、台風の被害は最小限に食い止められる、といえるのです。

ところで、台風の進路予報図の表示方法が、今年の六月から新しく変わりました。いざ、台

### 暴風警戒域に注目しよう

#### 台風の新しい進路予報

今までの進路予報の表示方法(図-A)は、十二時間後、または二十四時間後に台風の中心がくると予想される地域を「予報円」として、破線で表して

ました。この表示方法の欠点は、予報円が暴風の吹く範囲と勘違いされやすいことでした。つまり、破線の外側なら安全——という錯覚を起こしやすかったといえます。

新しい表示方法(図-B)は、これまでの予報円の表示のほかに、暴風域と暴風警戒域を実線で付け加えたものです。暴風域とは、平均風速毎秒二十五メートル以上の暴風が実際に吹いている範囲。暴風警戒域とは、予



想時刻に暴風域になる恐れのある範囲です。台風を中心や暴風域が、予報円、暴風警戒域の内に入る確率は、ともに六〇%となっています。

また、暴風域の外側には、風速十五メートル以上の強い風が吹く「強風域」が必ずあります。暴風警戒域の外側だからといって、決して気を緩めることのないよう注意してください。

#### 自分勝手な判断が被害をより大きくする

ところで、これまでの表示方法では、予報円の中に×印が付けられていました。台風の中心が×印に来る可能性が、一番高

いことを表したものです。

しかし、この×印があると、台風を中心が必ずこの位置に来るものと誤解されやすいため、新しい表示方法では省略されました。

台風の進路や勢力は、まるで生き物のように変化します。朝の予報では、上陸しないとの見通しも、午後になってから急に進路を変えて上陸——ということも無きにしもあらずです。

ですから台風情報を一度だけ聞いて、自分で勝手に判断を下すのは大変危険です。被害を大きくしないためには、次々に出される予報を注意深く聞いて、その都度判断するようにしたいものです。

▲上の写真は、昭和60年8月30日、気象衛生ひまわりがとらえた台風12号、13号、14号(左から)の衛生画像。  
▼下の写真は昭和58年8月17日台風5号による紙漣阿原の浸水

# 第15回男子年令別バレーボール大会

6月22日

## ★初優勝★ 西条新田

### 試合の結果

優勝 = 西条新田 準優勝 = 押越  
 三位 = 西条一区 三位 = 河西

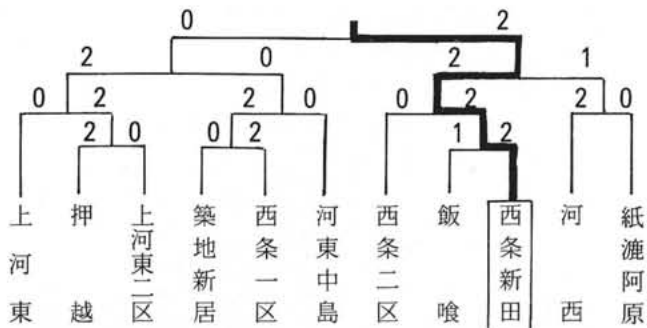

決勝戦・・・西条新田対押越 (町民体育館)



危険箇所の草刈をする安協のみなさん

## (安協) 交通安全施設を一斉点検

南甲府交通安全協会昭和支部(支部長・山下讓二氏)総員二十八名は、六月二十八日朝五時から約二時間をかけて、町内の危険箇所や交通安全施設のカーブミラー、道路標識などを、一斉点検整備しました。「これによって町内から一件でも交通事故が少なくなればよい」といいます。

8月1日～9月20日

シートベルト着用推進運動



いくら腕自慢でも  
 衝撃には耐えられません

いんですが、と安協の方は、鎌を片手に話してくれました。

(往信)	(表)	(裏)
<input type="checkbox"/>	4 0 9 3 8	ふれあいのかいじ大会入場希望 1 閉会式 △両方又は 閉会式 いずれかを記入▽
往信	昭和町役場福祉課中	2 住所・氏名・電話番号 3 身障者手帳の有無 有・無 付添者の有無 有・無 車椅子使用の有無 有・無 4 交通手段 △※ 人▽無

※居住地から小瀬スポーツ公園までの主な交通手段を次の6区分から選んで番号を記入

- ①甲府駅まで 列車+臨時バス
- ②甲府駅まで バス+臨時バス
- ③甲府駅まで 徒歩等+臨時バス
- ④甲斐住吉駅まで 列車+徒歩
- ⑤二輪車
- ⑥その他(徒歩、タクシー等)

(返信)	(表)	(裏)
<input type="checkbox"/>	昭和 太郎 行	何も記入しないでください。
返信	〇〇市△町村▽〇〇〇	

◆申込方法  
 往復はがきに必要な事項を記入のうえ申し込んで下さい。  
 但し、身体障害者手帳所有者及び付添者は一枚のはがきで申し込むことができます。また、団体で入場を希望する者は、役場福祉課の備え付けの専用申込用紙で申し込みして下さい。

◆申込期間  
 八月二十四日(水)～十月十一日(土)

◆引渡期間  
 九月二十四日(水)～十月十一日(土)

◆問い合わせ先  
 昭和町役場福祉課

◆申込方法  
 往復はがきに必要な事項を記入のうえ申し込んで下さい。  
 但し、身体障害者手帳所有者及び付添者は一枚のはがきで申し込むことができます。また、団体で入場を希望する者は、役場福祉課の備え付けの専用申込用紙で申し込みして下さい。

◆申込方法  
 往復はがきに必要な事項を記入のうえ申し込んで下さい。  
 但し、身体障害者手帳所有者及び付添者は一枚のはがきで申し込むことができます。また、団体で入場を希望する者は、役場福祉課の備え付けの専用申込用紙で申し込みして下さい。

ふれあいのかいじ大会

全国身体障害者スポーツ大会  
 開・閉会式入場券

●●●八月一日申し込み受付

◆申込期間  
 八月一日(金)～八月三十日(土)

・申込者多数の場合は抽選となります。

◆入場券引渡方法  
 引渡者が決定すると入場券引渡通知書が送付されますので、その通知書を持って役場福祉課で引渡しを受けてください。

◆申込方法  
 往復はがきに必要な事項を記入のうえ申し込んで下さい。  
 但し、身体障害者手帳所有者及び付添者は一枚のはがきで申し込むことができます。また、団体で入場を希望する者は、役場福祉課の備え付けの専用申込用紙で申し込みして下さい。



かいじ国体  
ボクシング会場

国体めざして

総合開会式・集団演技に出演

町内婦人代表

かいじ国体総合開会式（小瀬スポーツ公園陸上競技場・十月十二日）を飾る集団演技、婦人部門で武田節とふれあい首頭を踊る、町内代表者（リーダー・佐野俊子さん）二十五名は、本番に向けて夜おそくまで練習に励んでいる。

この集団演技は、ふるさとの民踊とかいじ国体を契機につくられた音頭を県下二千名の若きあふれる婦人の姿で、全国から訪れるみなさんに紹介するもので町内代表の婦人の方々も、この一員として出演するため、昨年の四月から月に二回、町民体育館で熱の入った練習に汗を流している。

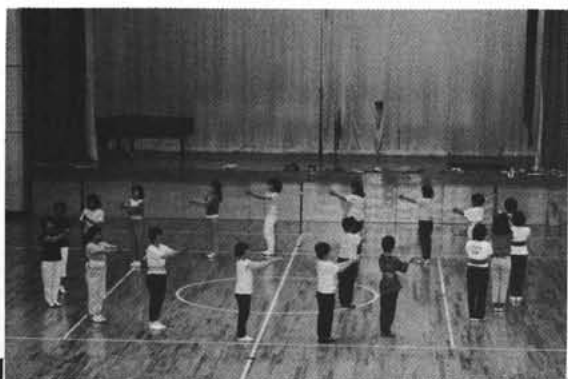

町民体育館で夜おそくまで練習に励んでいます。



工事入札結果

昭和61年6月執行分

工事名	工事場所(工期)	落札金額 円	落札業者	担当課
西条地区・土地区画 整理事業調査A	西条地内 S 61. 7. 1. ～62. 1. 31	8,900,000	財 福岡土地区 画整理協会 東京都千代田 区1-4	建設課
町道昭和玉穂線道路 改良工事	河東中島地内 S 61. 6. 10 ～61. 8. 10	23,640,000	株 早野組 甲府市東光寺 1-4-10	"
押原小学校プール及 び附属設備塗装替工 事	押原小学校 S 61. 6. 13 ～61. 6. 30	1,881,000	有山縣塗装店 甲府市中央 5-3-23	教育 委員会
押原小学校プール・ 散水用さく井工事	押原小学校 S 61. 6. 13 ～61. 7. 17	2,360,000	岩間井戸工業 株 甲府市国母 1-4-3	"
押原小学校グランド 散水設備工事	押原小学校 S 61. 7. 17 ～61. 12. 20	17,220,000	株 米山実業 西条2180-1	"
押原中学校資料室 増築工事	押原中学校 S 61. 6. 23 ～61. 9. 10	3,330,000	株 古屋工務店 西条451-1	租

さわやか君

西村 宗



# 昭和町子育てボランティアの会 会員募集

昭和町教育委員会

## ★あたたかい、母の心で育てよう昭和のこども

昭和町教育委員会では、子供たちがより幸せを感じ、たくましく健やかに育つことを願い「昭和町子育てボランティアの会」を発足したいと考えております。

子供を育てる環境(家庭・地域・学校等)が、より望ましい状況であるために、おかあさんの温かい心を昭和町すべての子供たちに与える、そんな会を発足して行きたいとおもいます。

より多くのみなさまのご協力をお願いいたします。

### 〔活動内容(案)〕

☆会員の学習会の開催 家庭教育について  
ゲームの指導方法  
その他

☆各種催しの開催 映画会 人形劇  
こどものための縁日  
工作教室  
その他

☆読書活動の推進 公民館図書・児童館図書の  
貸出ボランティア  
絵本づくり 大型かみしば  
い作り その他

☆児童館行事への協力

## ★この会は、自主的な社会教育関係団体として 位置づけ活動を進めて行きたい。

(この会の運営は、町補助金及び寄付金等により運営する。)

〔会員募集期間〕 昭和61年7月20日～8月20日

〔申込先〕 昭和町教育委員会 (75) 3737

# 火災が増えています

甲府地区消防本部管内の上半期(1-6月)の火災発生件数は80件、昨年同期に比べ25件、45.5%増と憂慮すべき状況となっています。

当然のことながら、これに比例して次の表に示すとおり面積、損害額とも倍を越える数値となっています。

これら火災原因の上位をみると、タバコ16、たき火11、こんろ(天ぷら鍋使用放置を含む)9、子供の火遊び6の順位となっています。

上半期火災件数累計比較				
月	61年	昨年同期	増減	%
1	15	21	-6	-28.6
2	14	8	6	75
3	14	12	2	16.7
4	15	6	9	2.5倍
5	9	6	3	50
6	13	2	11	6.5倍
計	80	55	25	45.5
焼損面積 (㎡)				
2,697		1,543	1,154	74.8
損害額 (千円)				
245,017		157,818	87,199	55.3

このように件数、焼損面積、損害額とも大巾に増加しています。昭和町では――

火災件数		焼損面積 (㎡)		損害額 (千円)	
61年	昨年同期	61年	昨年同期	61年	昨年同期
8	2	537	20	32,334	665

火災件数4倍、焼損面積26.9倍、損害額48.6倍です。ちょっとした気のゆるみや不注意を火事がねらっています。お互いに十分注意して火事を出さないようにしてください。



## 募集

# ママさんソフト ボール部員

昭和町体育協会(昭和町ソフトボール連盟)ママさんソフトボール部は、NHK旗争奪大会や県体育祭において優勝するなど、大活躍をしております。又町内でも地区対抗のママさん大会が開催されるなど、ソフトボール競技の普及発展が図られています。

この折、町体協ママさんソフトボール部では、部の強化とともに初心者にも普及し、よりスポーツを通じて親睦、交流を図りたく、随時部員の募集をしております。

応募ご希望のママさんは、下記にご連絡を下されば、詳細の説明をする中で受付けておりますので、どしどし応募をお願いします。



- 記(ママさんソフトボール部)
- 部長 二宮すみ子 〇七五―二〇三一
  - 主将 土橋由利子 〇七五―四五〇九
  - 監督 山田 定幸 〇七五―二五五六
  - コーチ 樋口 敏夫 〇七五―三三四一

## 八月には福祉年金の 証書を提出しましょう。

老齢福祉年金を受けている方には、国民年金証書を提出する時期が近づきました。

福祉年金では毎年八月、所得の届出をすることにより、むこう一年間の年金の支払額が決定されることになっています。

八月期分の福祉年金を受けとつたら、すぐに印かんを持って国民年金証書を役場福祉課へ提出してください。

この届や証書の提出が遅れますと、十一月の支払いに間に合わないこともありますので注意しましょう。

このとき、福祉年金のほかに恩給や扶助料、厚生年金保険などの年金を受けている人は、証書あるいは改定通知書なども提出してください。

# 経営なんでも相談(峡中編)

## 債権回収 手形取引の基礎と経営相談

富士大学教授(商法専攻)税理士  
◎講師 込山芳行氏

◎講師 中小企業診断士  
川手正博氏  
守屋嘉暉氏



知・不知にかかわらず取引を規制している法律。何気なく行なっている取引。事故が起きてからでは遅すぎます。もしもの場合に慌てない為にあなたは何をしていますか。どうしたら被害を最小に押えられるか。取引上の危険から企業を守るため、債権を先がけて回収するか等、ならび企業の経営安定の為に合理化・体質改善・近代化についての、「一日相談室」を開催致しますので事業主各位、御出席・御利用下さい。

◆日時 昭和61年8月8日(金)  
午前10時～午後4時

◆場所 櫛形町商工会館

◆日時 昭和61年8月18日(月)  
午前10時～午後4時

◆場所 昭和町商工会館

★相談はあらゆる分野の個別指導です。いずれの場所でも結構です。

### 相談内容

- 債権の早期回収とその具体的方法
- 手形取引の常識と不渡手形対策
- 取引先倒産時の対応策
- 個人企業と会社企業の利害損得
- 企業と交通事故対策
- 商取引と契約について
- 経営の近代化・合理化対策
- 税金問題について
- 金銭貸借について
- 店舗改装・工場設備等について
- 融資・雇用・下請取引について
- 相続・贈与等税務について
- 保証問題について
- 公害問題について
- 不動産売買について
- その他

★地域の小規模企業者ならどなたでも相談できます。

★相談無料

主催 山梨県商工会連合会経営安定特別相談室  
共催 中巨摩ブロック商工会

## 郵便局だより

### 作品募集

郵政省では児童生徒に貯蓄への関心を高めていただくとともに造形的な創造力を伸ばす一助として「私のアイデア貯金箱」を本年度も文部省の後援を得まして実施することになりましたので夏休みを利用して児童生徒多数の応募をお願いします。

### みんなで書こう夏だより

郵政省及び財団法人日本郵便友の会では第五回はがき作文コンクールを開催することになりました。

### 募集の区分

小学校低学年の部(一年～三年)  
小学校高学年の部(四年～六年)

### 募集期間

昭和六一年七月十日(休)～昭和六一年九月十日(水)まで  
詳しくは郵便局でおたずね下さい。

「田富郵便局」  
「電話番号七三—三〇五〇」



## N・T・T児童 コンクールの募集

電話と電報をテーマにした図画コンクールには、毎年、小学生のみなさんからたくさんのお作品をお寄せいただいております。今年も「電話とくらし」をテーマとして募集いたしますのでふるって応募してください。

### 応募要領

- ▽資格：小学生のみなさん
- ▽大きさ：B3 三六四ミリ × 五一五ミリ
- ▽応募先：最寄の電報電話局窓口
- ▽締め切り：九月一日
- ▽入賞発表：一〇月中旬、個人賞、団体賞、特別賞のほか応募者全員に参加賞を贈呈。
- お問い合わせ 甲府電報電話局 局番なしの一六番へ

## 交通事故のご相談は お気軽にどうぞ 無料でご相談に応じております

午前9時半～午後4時40分(平日)  
土曜日は正午まで(第2土曜日は休みます)  
◎専門の相談員が親身になってご相談に応じます  
◎弁護士相談日：毎月第3木曜午後1時～4時



## 社団法人日本損害保険協会 甲府自動車保険請求相談センター

甲府市丸の内3-20-5 千代田火災海上ビル4階  
甲府調査事務所内  
☎0552-28-8335(直通) 0552-28-8810  
電話のご相談もお受けします

## いつも水と いっしょ。

◆築こう水のある  
豊かな暮らし◆

8月1日は「水の日」  
1日から7日は「水の週間」です

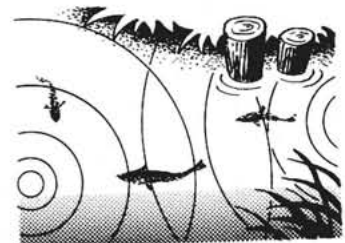

# \*\*\*\*\* 保健衛生だより \*\*\*\*\*

## 乳児健康診査

実施日	受付時間	該当児	場所
8月6日(水)	午後1時 ～2時	昭和60年 7月生まれ 〃 10月生まれ	総合 会館
8月7日(木)		昭和61年 1月生まれ 昭和 〃 4月生まれ	

持ち物 母子手帳・健康保険証・印鑑・筆記用具

## 母子手帳交付及び一般健康相談日

日時 8月9日(土)・23日(土)

午前9時～11時30分

場所 総合会館

※母子手帳交付希望者は印鑑を持参してください。  
妊娠証明書は必要ありません。

※一般健康相談は40歳以上の方を対象に血圧測定、尿検査、栄養指導などを行い健康についての相談にお答えしていますのでお気軽にお出かけください。

## 1歳6か月児健康診査

実施日 8月21日(木)

受付時間 午後1時～2時

場所 総合会館

該当児 昭和59年12月1日～昭和60年2月28日までの出生児及び前回未受診児。

持ち物 母子手帳・1歳6か月児健康質問票

## 不用犬猫収集日

日時 8月22日(金)

午前10時20分～10時25分

場所 旧役場前(ボクシング練習場)

※収集車がくるまでは飼主もいっしょにいてください。  
また、猫の場合は必ず麻袋などの丈夫な袋に入れてヒモでしっかり封をしてください。

## 粗大ゴミの特別収集

町ではつぎのとおり粗大ゴミの特別収集を行います。  
詳しい内容については、後日配布する回覧文をご覧ください。

●押原・常永地区……8月3日(日)

●西条地区……8月10日(日)

※お出しになるものには必ず指定の荷札をつけてください。

盆おくりの  
供物の  
特別収集  
について

町では八月十六日(土)に盆の供物の特別収集をおこないます。供物の収集場所は、各区の衛生委員を通じて連絡いたしますので、一般のゴミ収集場所には出さないでください。また、河川美化のため川には流さないでください。



# みなさんの健康

山梨医科大学医学部附属病院(薬剤部)

副薬剤部長 河野健治

薬は病気の予防、治療、診断のために役立つことを目的としてつくられた化学物質であり、医療において大きなウエイトを占めております。しかし、一九六一年に起きた不幸なサリドマイド薬毒事件を契機として薬の安全性に対する認識が高まり、現在では安全性にうらづけられた薬物のみが新薬として認められるようになってまいりました。ここでは、薬が世に出てくるまでの道順を簡単に述べたいと思います。

医薬創製のキーポイントであります。そして、この関門を通過して、生物活性を秘めた化学物質はようやく新薬候補物質となります。最後に臨床試験があります。この試験はヒトに対する有効性と安全性の確認を目的として行われるものであり、四段階の相に分けて進められます。第一相試験では少数の健康人を対象として安全性を判断するために、特に副作用の厳密な観察がなされます。第二相試験では限定された数と範囲の患者について行われ、薬の用法、用量を決めます。第三相試験では多数の患者を対象としての有効性と安全性の総合的な評価がなされます。ここまでの関門を通り抜け厚生省の許可が得られると、新薬候補物質は新しい医薬品として製造、販売されます。さらに、第四相試験では市販後の副作用の監視を行います。

まず第一に新薬の発想があります。研究者各自のいづく独自の発想なり着想はその端緒が偶然であり、あるいは蓋然であるにせよその基礎となるべき深い専門知識と優れた洞察力が常に要求されます。フレミングがペトリー皿の上で青カビが周りのブドウ菌を溶かしているのを見てペニシリンを発見するに至った経過は余りに有名であります。また、最近では遺伝子工学の発達により、薬としてヒトインスリン、ヒト成長ホルモン等が製造されております。

次に、前臨床試験としての動物試験があります。この試験は薬効(有効性)の評価を行うと共に、次のステップであるヒトへの適用に当たっての可否を決める重要な情報も得られ、

以上、新薬の発想から、有効性と安全性を中心に述べてきました。当院の薬剤部からみなさんの手に渡る薬はすべて前述の試験を行い、それぞれの関門を通過してきたものばかりですが、薬について疑問の点、知りたいことがありましたら薬品情報室(内線三一九四)まで御一報下さい。

企画 財団法人 里仁会



# よりよい親になるために

## 《友達づくり》

### 《よい友達づくりは、開かれた家庭から》

はじめて自分の教室に行く日、くつ箱のところ、眼の下のまつ毛に一つぶの涙をたくわえてたずんでいた子も、一週間もたつうちに、さかんに新しい友達の名前を口にするようになりす。



それまでの同じ幼稚園や保育所の友達ばかりでなく、新しい友達が増えることは、子供の小学校生活の中です。もっとも大切なことの一つです。

よい友達づくりのために親が援助してやりたいことは、友達を家に呼んだり、また呼ばれて友達の家に行くことを禁止しないことです。むしろ積極的に開かれた家庭をお互いに実現すれば、いじめ

わいじめられれば、今よりずっと少なくなると思っています。自己主張がぶつかりあってケンカをしたり、こぶをつくって帰ったりすることもでてくるでしょう。友達とのいざこざがあるのがあたりまえで、そこで大切なことを学ぶことが多いのです。

親があまりに神経質になつて、キリキリしてしまつては、子供にとって決してよいことではありませぬ。もし何かあやまちをおかして、親がかかわらなければならぬところがあつても、親同士や親と教師間だけで片づけてしま

(県家庭教育資料より)

## こうほう川柳

(敬称略)

我が町も花一ばいに苗を植え  
磯部 玉枝

花植えて孤独の日々を足る心  
中沢 久子

植替へて植変へて老父へ陽が沈む  
小沢 春男

記念樹を植えて子孫に夢託す  
山本みよ子

植付の茄子へ総出の茶がうまい  
森田 狂花

エンジンの音たくましく田植人  
山崎 澤治

植樹祭陸下庶民の気で植える  
矢崎 竜星

植る時期みんなしるした日記帳  
高野 夏子

苗植えて手元やさしく思いやり  
堀内美代子

植え終へて予報に神経尖らせる  
相原あきこ

## こうほう短歌

(敬称略)

婚約の華やぐ席に並びいて  
夫病む顔を消して酒酌む  
花輪 光恵

列まげず苗吹橋を渡りゆく  
身障児等に郭公なけり  
内藤ふくじ

命がけ戦友に最後の水汲みし  
遠き西湖今に夢みる  
幸原 丑寅

海山のながめなつかし白衣着て  
歩行訓練はげみし坂よ  
志村 久雄

智七ヶ月はじめてビスケット持た  
せしに音たててかむ真珠歯二本  
山本 秀子

棚もるる五月の日差し強かりき  
蔓縛る手の黒くぞやけて  
輿石さな代

襦袢替えつつ足撫ぜやれば乳呑児の  
笑顔となりて話しはじめ  
松岡 満子

排水の穴をばまさに覆わんと  
芥流るる増水の川  
河田 好子

## ♥おめでどう♥

昭和六十一年六月一日〜六月三十日  
までの届出(敬称略)

### 婚 姻

氏名	地区
渥美 幸久	河 西
古屋 一恵	河 西
土井 光司	西条二区
加藤 澄江	西条二区
深沢 博文	西条二区
秋山 和子	西 西
望月 浩光	河 西
横尾 幸子	河 西
渡邊 尚毅	上河東二区
藤田みゆき	上河東二区

### 出 生

氏名	保護者	地区
清水 航記	俊彦	清水新居
一之瀬喜彦	憲彦	紙漕阿原
堀内 千恵	三千男	上河東二区
笹之池まみ	善直	西条二区
幡野 亮一	明裕	押 越
松永恵津子	昭	上河東二区
矢澤江梨子	泉	上河東二区
宮澤幸太郎	務	上河東二区
佐野 敦史	正男	河東中島
笹本 龍介	久	清水新居
深澤 美希	雅彦	紙漕阿原
保坂 浩子	隆夫	上河東二区
角間 俊元	信夫	上河東二区
高野美貴子	悦郎	紙漕阿原
泉 幸	敏弘	紙漕阿原
川崎 幸子	利夫	西条二区
小林 紀子	博之	上河東
正木 藍	尚	紙漕阿原

86

8月のこよみ

# 夏の交通事故防止県民運動

実施期間 7月21日～8月31日 (甲斐路で示そう) 交通マナー

1	山中湖報湖祭	(金) 先勝		16	(土) 大安	ぼん送り火 盆おくりの供物の特別収集日
2	西湖の竜宮祭	(土) 友引		17	Ⓜ 赤口	
3	本栖の神湖祭	Ⓜ 先負	子供クラブ球技大会(押原中) 粗大ゴミ特別収集日(押原・常永地区)	18	(月) 先勝	
4	精進の涼湖祭	(月) 仏滅		19	(火) 友引	
5	河口湖湖上祭	(火) 大安		20	旧ぼん (水) 先負	
6	広島原爆記念日	(水) 先勝	一人暮らし老人食事サービス 乳児健康診査(総合会館)	21	(木) 仏滅	1歳6ヶ月児健康診査(総合会館)
7	鼻の日健康の日	(木) 友引	乳児健康診査(総合会館)	22	(金) 大安	不用犬猫収集日(旧役場前) 女性セミナー(総合会館)
8	立秋	(金) 先負	国体炬火リレー(リハーサル) AM 9:30～AM 11:30 町内 〔7月号6ページ詳細〕	23	処暑 (土) 赤口	夏・親子の縁日(詳細2ページ) 母子手帳交付及び一般健康相談日 リハビリ教室(総合会館)
9	長崎原爆記念日	(土) 仏滅	母子手帳交付及び一般健康相談日(総合会館) リハビリ教室(総合会館)	24	Ⓜ 先勝	
10		Ⓜ 大安	地区対抗野球大会(釜無・押原中)、粗大ゴミ特別収集日(西条地区)	25	(月) 友引	
11		(月) 赤口		26	吉田の火祭り (火) 先負	
12		(火) 先勝		27	吉田の火祭り (水) 仏滅	
13		(水) 友引	ぼん迎え火	28	(木) 大安	押原中学校2学期始業式
14		(木) 先負		29	(金) 赤口	女性セミナー(総合会館)
15	終戦記念日	(金) 仏滅		30	防災週間 (土) 先勝	押原小・西条小2学期始業式
				31	Ⓜ 友引	

## ～8月のゴミ収集日～

地区	区分	可燃物	不燃物
西条地区 〔西条新居 清水新田 西条新田〕	毎週 火・金曜日	1日、5日、8日 12日、15日、19日 22日、26日、29日	ガラス・プラスチック類 毎月 第2水曜日 13日
		押原地区 〔押原越中 河東中島 紙渡阿原〕 常永地区 〔築地新居 飯喰西 河上河東〕	毎週 月・木曜日
	毎月 第4水曜日 27日		

※この時期の台所などから出る生ゴミは水切りを十分におこなってから出してください。

※スプレー缶等は爆発する恐れがありますので、ゴミとして出す場合は必ず缶に穴をあけて中の気体を抜いてから出してください。

※今月は粗大ゴミの特別収集をいたします。地区により実施日が異なりますので、後日配布する回覧文をご覧のうえ、お出しください。