



しょうわ

'86 6月号

町の人口	
男	5,444人(+37)
女	5,316人(+9)
計	10,760人(+46)
世帯数	3,276戸(+38)
5月1日現在()内は前月比	

発行・昭和町役場〒409-38 山梨県中巨摩郡昭和町押越542-2 TEL.0552-75-2111 編集・総務課



昭和町リハビリ教室開く

総合会館・機能回復訓練室

町では、心身の機能が低下している者で医療終了後も継続して機能訓練の必要なものに対して、心身の機能回復を図るため必要な訓練を行い、日常生活の自立を助けることを目的とした機能訓練事業を、昭和六十一年度より専門スタッフの指導のもと、総合会館・機能回復訓練室において開始するはこびになりました。

こんな症状のお持ちの方

ぜひ参加をおすすめします

脳卒中後遺症・関節や筋肉の病気・神経内科的症候
 体がふるえたり立てなかつたり・リュウマチ・けがをしたあと(手・足)・高血圧など心臓、循環器の病気・
 息切れなど呼吸器の病気・主として老人ほけなど……

※問い合わせ 昭和町役場保健課

電話 七五二二二二

＝ 青空と緑と産業のまち昭和町 ＝



本町は
ボクシング
会場です

61年
が
いい
国体
ボクシング
を成功させよう

- ・かいじ国体・会期……………
- 夏季大会…61年 9月 7日～10日
- 秋季大会…61年 10月 12日～17日
- ・ふれあいのかいじ大会・会期……
- 61年 10月 25日～26日

特集一/下/水/道/

健康で住みよいのために 町づくりの

私たちが毎日使っている水について、考えたことはありませんか。私たちが使った汚れた水は、川や湖を汚染し、環境に重大な影響をおよぼします。

この汚れた水をきれいにして川へ返す施設——それが下水道です。町民のみなさんに、下水道について深く理解していただくため特集しました。

自然環境を守る・下水道

美しい自然と快適な生活環境を守り、真の文化生活を送るためには下水道はなくてはならないものです。

下水道が建設されることにより、汚水や排水が河川に流れ込まないため水がきれいになります。また、きたないドブやミゾがなくなり、蚊やハエの害虫発生を防いだり、伝染病予防など、町の中が清潔になり生活環境が整備され、健康で住みよい町づくりが促進されます。このことから、下水道は私たちが生きていくための大切な基幹施設であり、一日も早く整備されることが望まれます。

下水道とは

豊かな自然に恵まれた釜無川流域に住む人たちの快適な生活を守る

り育てていくために、公共用水域の水質を改善し、保全していく場合には、各市町村ごとに単独で公共下水道をつくり処理することも考えられますが、それでは、巨額の費用と高度の技術が必要で、それを行うには多くの困難がともないます。そこで山梨県では、関係十六市町村と協力し、一日も早く下水道の整備をし、効率よく経済的に処理しようとして、釜無川流域下水道を計画しました。

管理する下水道で、終末処理場を有するもの、また流域下水道の管渠に接続するものであり、本町では流域関連下水道ということで、関係市町村（韭崎市、双葉町、敷島町、竜王町、八田村、白根町、櫛形町、若草町、甲西町、田富町、玉穂町、市川大門町、三珠町、増穂町、鵜沢町）に足並みを揃え、昭和六十年度に基本調査を行い、昭和六十一年度から事業実施（竜王、甲西、本町）に入り、都市計画の決定及び下水道法による事業許可、実施設計に入ります。なお町内が三つの処理分区に分れており、その一つは第十一処理分区と云い、竜王町界から昭和バイパスまでの間二九二ha、二つめは第十二処理分区と云って、昭和バイパスから身延線までの間二七五ha、三つめは第十四処理分区と云って身延線から玉穂町界までの四八haとなっています。

公共下水道は、地方公共団体が

わたしたちの流す「下水」はどこへ行くのでしょうか。

図 2



図 3



釜無川流域下水道計画図

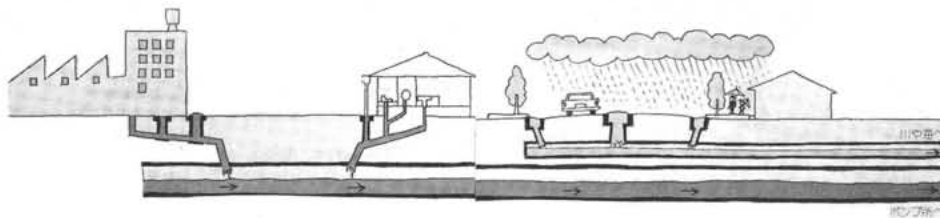
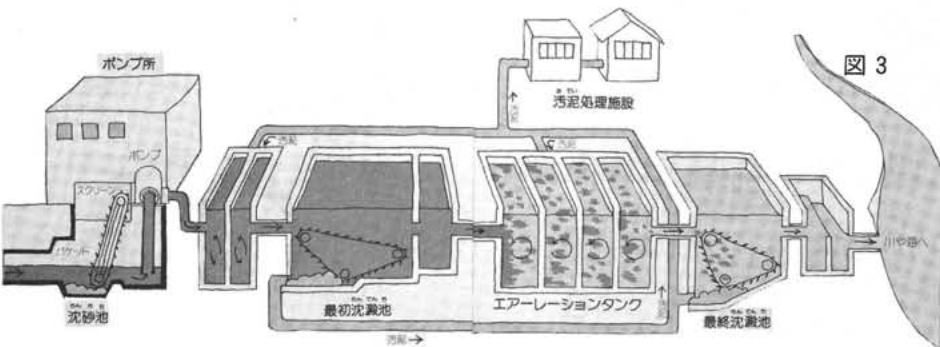
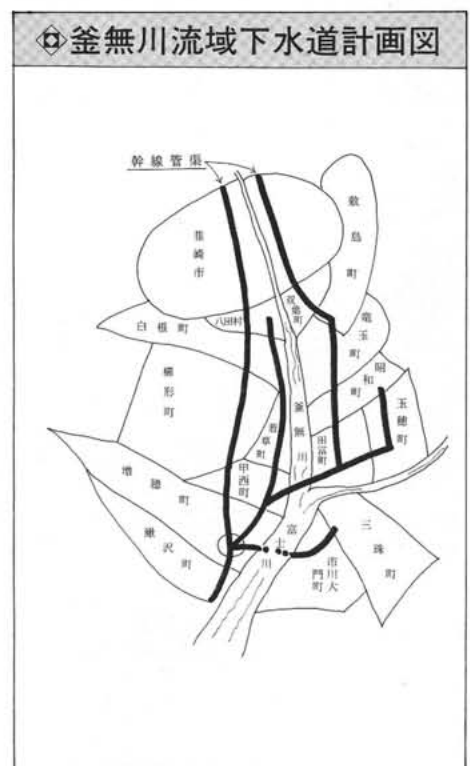

♥うるおいのある町づくり♥

総 合 会 館

カラオケレポート



▲会館広場では毎日大勢の老人が、ゲートボールを楽しんで体力づくりをしています。

▼教養娯楽室でカラオケを楽しむのもいいね!!



▲汗を流したあとは、お風呂でゆっくり!

▼広くて設備の整った保健センターで安心検診



▲児童館では、明るい雰囲気の中、いつでも笑顔がたえない子供たちでいっぱい!!

総合会館の公金収入の
取り扱いについて
この度完成をいたしました
総合会館の使用について、一
部使用料を納めなくてはなら
ない施設があります。この使
用料の収納につきましては使
者の便を考え、使用料の収納
についても総合会館の管理運
営を委託している、社会福祉
法人昭和町社会福祉協議会に
委託しましたので、総合会館
内事務所に納付して下さい。

八ヶ岳・清里……

丘の公園

七月一日より オープン

「丘の公園」が七月一日(火)にオープン、七月二日から一般のみなさんにご利用していただきます。営業案内は次のとおりです。

一、所在地

北巨摩郡高根町大字清里字念場原
三五四五番地の五

二、施設

◆テニスコート・全天候 六面
◆ボール・ゲーム場・三万㎡
◆ゲート・ボール場・四面
◆ファミリー・グリーン・一八ホール
◆ファミリー・グリーン・一八ホール
◆ファミリー・グリーン・一八ホール

◆ゴルフ練習場・二〇打席
◆ゴルフコース・一八ホール

◆レジヤラー・ハウス ロッカー室・
シャワー室・無料休憩室・売店

◆レスト ラン・八二席

◆テニスコート

◆四・十一月 半日(三時間) 三千元
五・十月 半日(四時間) 五千元

◆ファミリー・グリーン

◆大人 千円
子供 五百円(中学生以下)

◆ゴルフ練習場

◆入場料 五百円(五〇球)

◆一カゴ 三百円(二四球)

◆ゴルフコース 次のとおり

(単位 円)

	4.11月	5. 6. 9. 10月	7. 8月	
グリーン・ファイ	セルフ	4,300	5,300	7,580
	平日	5,500	6,500	9,000
	土曜	9,500	10,500	12,500
	休日	9,500	10,500	12,500
キャディファイ	2,000	2,000	2,000	
娯楽施設 利用税	1,100	1,100	1,320	

① セルフは、セルフデイレの略で毎週水曜日(祭日の場合は翌日)

② セルフデイレは、上記の他カート使用料一台二千四百円が必要です。

③ 予約方法

◆テニスコート
電話、来場、又は往復葉書で
予約受付(七月二日から)

◆ボール・ゲーム場
予約受付(七月二日から)

◆ゲート・ボール場
予約受付(七月二日から)

◆ファミリー・グリーン
予約制はとりません

◆ゴルフ練習場
予約制はとりません

◆ゴルフコース
予約受付(七月二日から)

④ (〇五五二) 四八―三四五六

⑤ 一 ゴルフコースに限り電話のみの受付となります。

⑥ 二 ゴルフコースの土曜日及び休日の予約は、予約金(三千元)を申し受けます。

(企業局)

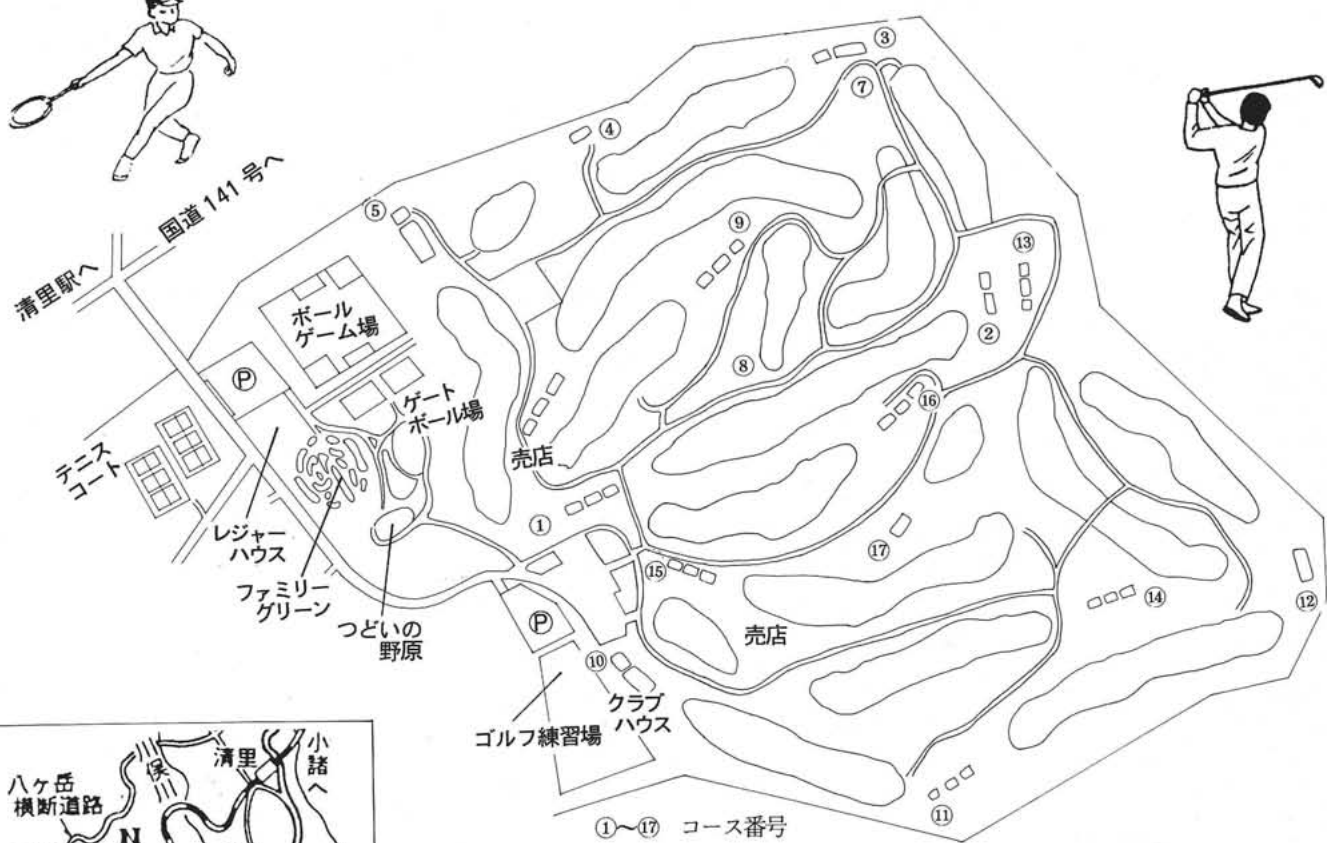

- ◎ 八ヶ岳のふところに
- ◎ 溶けこむような
- ◎ スポーツを中心にしたレクリエーション

かいじ国体

総合開会式・閉会式等の 入場券申し込み!!

山梨県



第41回国民体育大会(かいじ国体)夏・秋季大会が次の日程で開催されます。

- 夏季大会 9月7日～9月10日 (開会式 9月7日)
(閉会式 9月10日)
- 秋季大会 10月12日～10月17日 (開会式 10月12日)
(閉会式 10月17日)

模擬国体 10月5日

このうち、夏季大会開会式、秋季大会開・閉会式、模擬国体及び競技会(高校野球硬式のみ)への入場には、入場券が必要です。

開・閉会式及び模擬国体の入場券は、昭和町役場で、次のとおり申し込みの受け付けを行います。

競技会(高校野球硬式のみ)の入場券については、甲府市国体実行委員会(TEL 0552-22-0311)までお問い合わせ下さい。

1. 入場券の申し込み方法

往復はがきにより申し込んで下さい。(別記記載例参照)

- (1) 申込先 昭和町役場 国体室
- (2) 申込受付期間 7月1日(火)から7月19日(土)
(必着のこと)

(3) 記載事項

ア. 希望行事 入場(観覧)を希望する順位を記載して下さい。希望行事は、最大第4希望まで記載できますが、スタンドの指定はできません。

イ. 住所、氏名

2. 抽選

申込者多数の場合は、抽選により入場券の引渡者を決定します。

3. 入場券の引渡方法

入場券の引渡者が決定すると、入場券引渡通知書により

通知されますので、その通知書に入場料金を添えて引渡しを受けて下さい。

なお、引渡期間を経過すると通知書は無効となり、引渡しがうけられませんので、必ず期間内に引渡しを受けて下さい。

- (1) 引渡場所 昭和町役場国体室
- (2) 引渡期間 8月18日(月)から8月30日(土)

また、入場券の再発行はできませんので大切に保管して下さい。

4. 入場料金

区 分	メイン スタンド	仮 設 スタンド	芝 スタンド	備 考
夏季大会 開 会 式	300円	300円	—	県小瀬スポーツ公園 水泳プール
秋季大会 開 会 式	1,000円	700円	500円	県小瀬スポーツ公 園陸上競技場
秋季大会 閉 会 式	500円	300円	200円	
模擬国体	300円	200円	100円	

5. 問い合わせ先

不明な点は、昭和町役場国体室(TEL 75-2111 内線57番)までお問い合わせ下さい。

6. その他

(1) 当日は、選手・監督や集団演技出演者等大会関係者の輸送のため、会場周辺はもとより、県内の主要道路は、大変な混雑が予想されます。ステッカーがある車以外は駐車できませんので、公共の輸送機関を御利用下さい。

(2) 当日、入場券のない方の入場はできません。

(往信) (表)

4	0	9	3	8
往信				
昭和町役場 国体室 御中				

(裏)

1 かいじ国体入場希望

2 住所

氏名

TEL

第一希望

第二希望

第三希望

第四希望

注) 希望行事を、次の行事から最大4つ選んで下さい。

- ・夏季大会開会式
- ・秋季大会開会式
- ・秋季大会閉会式
- ・模擬国体

(返信) (表)

返信	山梨太郎様	〇〇市(町村)〇〇
----	-------	-----------

(裏)

(何も記入しないで下さい。)

夏季大会開会式の概要

時間	次 第	備考
7:00	開 門	
7:45	集団演技	8:00 入場 締切
8:12		
8:30	開会式 役員選手団入場 開会宣言 国旗等掲揚 選手宣誓	
9:05	閉会式	
9:14	終 了	

秋季大会開会式の概要

時間	次 第	備考
9:00	開 門	
11:01	郷土紹介	11:00 入場 締切
11:18	集団演技	
12:45	開会式 役員選手団入場 開会宣言 天皇陛下の おことば	
13:10		
14:55	炬火点火	
15:25	閉会式	
16:05	集団演技	
16:10	終 了	

秋季大会閉会式の概要

時間	次 第	備考
13:21	集団演技	
14:16		
14:30	開会式 役員選手団入場 成績発表 表彰状授与 国旗等降納	
15:27	閉会式	
15:47	終 了	

模擬国体の概要

期日	昭和61年10月5日
模擬国体は、秋季大会開・閉会式のリハーサルとして	
(開門 9時00分)	
(入場締切 10時30分)	
10時31分(郷土紹介)から15時50分まで	
開・閉会式の式次第により本番ながらに式典、集団演技等を行う。	



くわの実会

会長 見上はな江

「ふれあいの輪を大きく」という意図から昭和54年、くわの実会（手作り趣味の会）として発足し、八年目を迎えます。

会員達が、何か町を象徴する様な和紙人形を創作したいと言う意欲から、何度となく会合を持ち話し合いを重ねた結果、町特産の苺を主体にした人形を考案する事にしました。私達は各自の持ち味を生かした立体的人形や、平面的人形に取り組み人形の名前を「いちご娘」と名づけました。

その折、町役場から「いちご娘」を国体のお土産品にしたいと言う要望がありましたので、国体のために少しでも役立つ事が出来れば幸いと思ひ協力させていただく事にしました。昭和町においてなる選手、役員それに協力して下さる方々に喜んでいただけるよう一



見上さんを囲んで日夜頑張っているくわの実会のみなさん

体、一体に心をこめていつまでも愛されるような人形にしたいと努力しております。

この小さな和紙人形ですが、顔は笑を浮べ、「ようこそ昭和町へ」と心から皆様方をお迎えしている様な表情です。かこの中の苺も町特産だけあって甘ずっぱい匂いを漂わせています。

この人形達に対しても私達は、国体を盛り上げるためにも、そして、町のボクシング会場に一層の花を添えるためにも、誠心誠意作り上げなければならぬと日夜頑張っております。

(会員名)

- 若尾 利子
- 深沢 民江
- 塚原紀美子
- 沼上美智子
- 白土 寿子
- 今村 恒恵
- 臼井 勝子



▼西条二区対紙漉阿原 (決勝戦)



〔ソフトボール選手権大会〕

★試合の結果★

優勝=西条二区 準優勝=紙漉阿原
三位=押 越 三位=上河東 (2チーム)

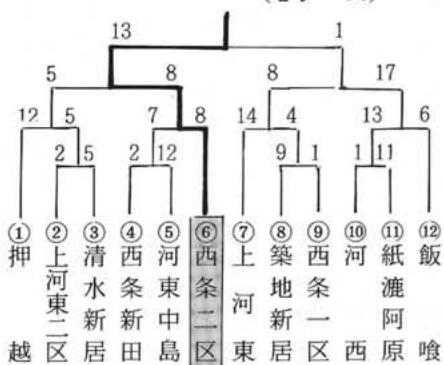

第七回町地区対抗一般男子ソフトボール選手権大会(主催・町ソフトボール連盟)が、四月二十日、押原中学校グラウンドで各地区十二チームが参加して熱戦が展開され、西条二区チームが優勝を飾りました。また、同日に第十七回町ママさんバレーボール大会(主催・町体育協会)が町民体育館に於て十チームが参加して行われ河東中島チームが優勝しました。

地区別ソフトボールのママさんバレーボール

大会に熱いファイト

〔ママさんバレーボール大会〕

★試合の結果★

優勝=河東中島 準優勝=西条二区
三位=西条新田 三位=上河東二区 (2チーム)

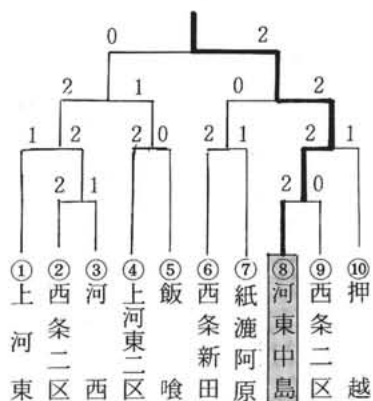

(ボクシング会場となる町民体育館で)



年金相談会

第3号被保険者



サラリーマンの奥様
届出はお済みですか？

第三号 被保険者の保険料は？

Kさん 私は、現在、国民年金に任意加入しています。一月中旬に夫の勤先で被扶養配偶者である旨の証明を受けて、任意加入被保険者現況届を出しました。保険料は四月分から自分で納付しなくともよいとのことですが、主人の給料から天引きされることになるのでしょうか。

S ご主人の給料から天引きされる訳ではありません。Kさんのご主人は、厚生年金保険の適用の

ある会社に勤務されており、六十歳未満ですので、Kさんは四月から第三号被保険者に該当することとなり、ご自分で保険料を納付しなくともよくなります。第三号被保険者の保険料に相当する分については、第三号被保険者の配偶者(即ち、国民年金の第二号被保険者)の加入している厚生年金保険あるいは各共済組合制度が、毎年度、基礎年金拠出金として負担します。

16ミリ映写機等操作技術講習会開く

16ミリ映写機等の視聴覚機材の操作技術を修得するとともに視聴覚ライブラリーの16ミリ映写機及びフィルム利用資格を取得することを目的として実施します。

期間▶昭和61年6月4日～6日

午後6時～10時

会場▶昭和町中央公民館 講義室

対象▶町内に居住し、又は町内に勤務する者

経費▶1,000円(テキスト代)

申し込み

▶昭和町教育委員会まで

電話 75-3737

事業所統計調査にご協力を

7月1日現在
で実施

国の最も基本的な統計調査の一つである「事業所統計調査」が7月1日現在で、全国いっせいに行われます。

この調査は、わが国の経済活動の基礎である事業所の実態を全国および地域別に明らかにすることが目的です。調査の結果は、国・地方公共団体が行う経済計画、地域開発計画、都市計画などの諸施策や、民間における事業計画の基礎資料として広く利用されます。

調査の対象は、農林漁家を除くすべての事業所で、会社、工場、商店、病院、学校、国鉄・私鉄、ホテル・旅館のほか、官公庁や神社・仏閣なども対象となります。

今回の調査では、全国で約700万の事業所が見込まれています。

児童手当を受けて おられる皆さんへ

法の改正で
二人目のお子さんも対象に
今年六月一日から児童手当法が

児童手当または特例給付を受けている方は、六月一日から六月三十日までの間に「現況届」を提出していただくことになっていきます。

これは現在、支給を受けている方の前年の所得、養育の状況などを届けてもらうものです。この届け出は、引き続き手当を受けられるかどうかを決める大切なものです。

引き続き受けられる資格があっても「現況届」を提出しないと、六月分からの手当を受給できなくなりま

すのでご注意ください。
なお、現在児童手当を受けている人の更新手続きについては、次の日程で実施しますので該当者は必ず手続きをしてください。

日時▶六月五日(木) 午前九時三十分～午後三時三十分
場所▶中央公民館講義室前
携行品▶印鑑、各種加入している年金等の証書、国民健康保険証(各種社会保険証)

◆ 届け出用紙は、役場の福祉課にありますので、必要事項を記入して提出してください。
◆ その他わからないことがありましたら、役場・福祉課までお問い合わせください。

保育所・障害児(者)施設・養護施設・老人ホームなどの社会福祉施設の職員が、出産・傷病のために休暇が必要となった場合に代替職員として勤務できる方の登録を受け付けています。

登録を希望する方は、町役場にご用立てある申し込み書に、職種ごとに必要な資格証明書の写を添えて、町役場へ申し込んで下さい。登録された方は、各福祉施設で必要に応じて代替職員として雇用されます。

資格をお持ちの方で、代替職員として勤務することが可能な方の登録をお待ちしています。

産休等代替職員の登録制度について

また、登録の有効期間は二年間となっており、登録してから二年となる方で続けて登録を希望する場合は、継続の手続きが必要です。なお、詳細については、県福祉事務所または町役場の福祉課までおたずねください。

(職種)

保育、看護婦、保健婦、介護員、寮母、教母、教護、指導員、セラピスト、栄養士、調理員

(資格等)

寮母、介護員、調理員以外は、それぞれの職種に応じた資格を持っていることが必要です。

国体協力ボランティア教室

いちご娘人形作り

いよいよ、かいじ国体が10月開催されます。昭和町はボクシング会場です。参加選手・役員の皆さんに、手作りの「いちご娘人形」をプレゼントし歓迎の意を表わしたいと計画しております。どうぞ、この教室に参加してご協力下さい。

- (1) 日時 昭和61年6月11日～7月2日
(4回 毎週水曜日)
午後8時00分～10時00分
- (2) 会場 昭和町中央公民館(講義室)
- (3) 参加費 無料
- (4) 講師 見上はな江先生・文化協会
手工芸部
- (5) 申し込み 昭和町教育委員会(75-3737)
住所・氏名・電話番号をご連絡下さい。

ジャズボクシング 体操教室

【日時】

昭和61年6月17日～7月15日
(5回 毎週火曜日)

午後8時00分～9時00分

【場所】 昭和町ボクシング練習場(旧役場)

【対象】 女性(気軽に参加下さい)

【講師】 久保村愉次・大江 至

申し込み 昭和町教育委員会(75-3737)
へご連絡下さい。

東京電力からのお知らせ

感電・雷にご用心！ つり人のみなさん

◆つり竿で感電することがありますので頭上の電線に、十分注意してください。
特にカーボン・ロッド製のつり竿は電気を通しやすいのでお気をつけてください。

◆いよいよ雷のシーズン。雷が鳴ったら、早目につりをお止めになるか、安全な所に避難してください。

東京電力  甲府営業所

☎ (0552) 41-9311

- ▼余震を恐れず、正しい情報を聞きデマに迷わない。
- ▼山津波、崖崩れに注意。
- ▼河川、湖などの沢くずれ、低地での浸水に注意。

甲府地区消防本部
電話二二〇四八四一

六月一日は、人権擁護委員会が施行された日です。
国民の基本的な人権を擁護し見守る、いわば民間人による人権擁護機関が誕生したのです。これが人権擁護委員制度の始まりです。
全国の人権擁護委員は、六月一日を「人権擁護委員の日」と定め、この日を中心としてみなさんとともに一層の人権思想の啓発に努めることを申し合わせております。
あなたの町には昭和町長から推薦されて、法務大臣が委嘱した次の人権擁護委員がおります。
※ 相談は、無料で、秘密は守られます。お気軽にご相談下さい。

中巨摩郡昭和町

協議会 役員	氏名	電話	職業	住所
常 務 委 員	井口 等	75-2050	団体役員	西条 4286
	雨宮 侑弼	75-2048	無職	河東中島 2026
	田中 良夫	75-3197	無職	築地新居 629

人権擁護委員制度 を御存じですか

六月一日は、人権擁護委員会が施行された日です。

国民の基本的な人権を擁護し見守る、いわば民間人による人権擁護機関が誕生したのです。これが人権擁護委員制度の始まりです。

全国の人権擁護委員は、六月一日を「人権擁護委員の日」と定め、この日を中心としてみなさんとともに一層の人権思想の啓発に努めることを申し合わせております。

中巨摩郡昭和町

協議会 役員	氏名	電話	職業	住所
常 務 委 員	井口 等	75-2050	団体役員	西条 4286
	雨宮 侑弼	75-2048	無職	河東中島 2026
	田中 良夫	75-3197	無職	築地新居 629

電話の名義は誰の名義になっていきますか？

電話は、ご指定いただいた事務所や住宅などに契約者のお申し出によりお取り付けいたしますが、他人の電話をご使用の場合とか、他人に電話を貸している場合には、いろいろとトラブルがおこりやすいものです。名義の書き替えが可能なお客様については、契約者名と使用者名を同一のものとしてご利用いただくよう「名義変更」をお勧めいたします。

なお、新規に電話を申し込みされる方及び、名義変更により譲り受ける方は、身分を証明する運転免許証・住民票などをご提示させていただきます。詳しくはNTT甲府電報電話局電話番号は局番なしの一一六番へ

地震を感じたら

火の始末を！

過去の例から、地震で怖いのは火災の発生です。ふだんから小さな地震でも火を消す習慣を身につけるとともに万一の出火に備えて消火器や水バケツなどを用意して出火防止に努める習慣をつけましょう。

《地震に対する心構え》

- ▼すばやく火の始末。
- ▼あわてて外にとび出さず、丈夫な家具などに身を寄せる。
- ▼火が出たらまず消火。
- ▼消火器、水バケツの備えと風呂の溜め置きをしておく。
- ▼避難は徒歩で持ち物は最少限にする。
- ▼狭い路地、掘ぎわ、川辺に近寄るな。

災害に備えて応急手当の方法を身につけよう

大規模な災害時においては、多数の負傷者が同時に発生するため救急隊だけでは十分に対応することが不可能な場合があります。そこで、万一の災害、不慮の事故、急病などに備えて日赤や消防機関の行う講習会等には積極的に参加して日頃から正しい応急手当の知識を身につけておきましょう。講習を希望される場合は、自治会又は地域ごとにお電話下さい。

▼秩序を守り、衛生に注意。

地震による被害は、地震に伴っておこる火災によるものが多いので家庭での出火防止と初期消火の方法など習得しておきましょう。

***** 保 健 衛 生 だ よ り *****

乳 児 健 康 診 査

実施日	受付時間	該 当 児	場 所
6月18日(水)	午後1時 ～2時	昭和60年5月生まれ 〃 8月生まれ	総合会 館
6月19日(木)		昭和60年11月生まれ 昭和61年2月生まれ	

持ち物 母子手帳・筆記用具

母子手帳交付及び一般健康相談日

日 時 6月14日(土)・28日(土)
午前9時～11時30分

場 所 総合会館

※母子手帳交付希望者は印鑑を持参してください。
妊娠証明書は必要ありません。

※一般健康相談は40歳以上の方を対象に血圧測定、尿検査、
栄養指導などを行い健康についての相談にお答えしていま
すのでお気軽にお出かけ下さい。

5 歳 児 健 康 診 査

実施日 6月3日(火)

受付時間 午後1時～2時

場 所 総合会館

該 当 児 昭和56年1月1日～昭和56年4月30日までの
出生児、及び前回未受診児。

持 ち 物 母子手帳・5歳児健診質問票

※尿検査がありますのでご承知おきください。

3 歳 児 健 康 診 査

実施日 6月5日(木)

受付時間 午後1時～2時

場 所 総合会館

該 当 児 昭和58年3月1日～昭和58年5月31日までの
出生児、及び前回未受診児。

持 ち 物 母子手帳・3歳児健康診査票・食べものについ
ての質問票

※尿検査がありますのでご承知おきください。

安 産 教 室

	第 1 回	第 2 回
実施日	6月4日(水)	6月11日(水)
時 間	午後1時30分～	
場 所	総合会館	
対象者	妊娠5ヶ月以降の妊婦	
持ち物	母子手帳・体操のできる服装・テキスト代300円	

献血にご協力をお願いします

献血は輸血を必要としている生命を守るためだけでなく、
献血者自身の健康管理にも役立ちます。

GIVE BLOOD SAVE LIFE (いのちを救う愛の
献血)にご協力ください。

日 時 6月2日(月) 午前9時30分～午後3時30分
(ただし、11時30分～12時30分までは受付を
休ませていただきますのでご了承ください。)

場 所 昭和町役場前

日 本 脳 炎 予 防 接 種

	実施日	受付時間	該 当 児	場 所
初回接種 (1回目)	6月10日 (火)	午後1時 ～2時	昭和57年6月1日 ～昭和58年5月31 日までの出生児。	総合 会館
初回接種 (2回目)	6月17日 (火)		昨年、初回接種を 追加接種	
1年後の 追加接種	上記のいづ れかの日		2回済ませている者	

持ち物 母子手帳・問診票

※予備接種日…上記の実施日に接種を済ますことができなかつた者について予備日として6月25日(水)午後1時～1時30分まで接種を実施します。

※日本脳炎予防接種は任意の予防接種ですので、接種は保護者の希望により行います。また、上記該当児以外の者であっても3歳以上の幼児であれば接種できますので希望者は役場保健課へ問診票を取りにきてください。

《注意事項》

- 体温は必ずはかってください。
- 問診票の記入もれ、押印の忘れがないようにしてください。
- 接種を受ける子の健康状態がわかる人がお連れください。

《つぎのような人は接種できません》

1. 発熱している人、または著しい栄養障害者。
2. はしか・BCG接種・ポリオ生ワクチン投与後・1か月以内の人。
3. 3種混合予防接種を受けてから2週間以内の人。
4. 1年以内にけいれん、ひきつけを起こした人。
5. 心臓血管系疾患、腎臓、肝臓疾患にかかっている人。
6. 上記に掲げる者のほか、予防接種を行うことが不適当な状態にある者。

3 種 混 合 予 防 接 種

日 時 6月24日(火) 午後1時～2時

場 所 総合会館

該 当 児 ★Ⅰ期…昭和58年9月1日～昭和59年2月29日
までの出生児。

★Ⅱ期…Ⅰ期3回を完了して1年から1年6か月以内の者。

★昭和57年3月1日～昭和58年8月31日までの出生児で未接種者。

持 ち 物 母子手帳・問診票

《注意事項》

- 体温がはかかってないと接種できませんので、必ず体温ははかってください。
- 問診票の記入もれ等がないようにしてください。
- 接種を受ける子の健康状態がわかる人がお連れください。

《つぎのような人は接種できません》

1. 発熱しているもの、または著しい栄養障害者。
2. 心臓血管系疾患、腎臓、肝臓疾患にかかっている者。
3. はしか、BCG接種・ポリオ生ワクチン投与後1か月以内の者。
4. 日本脳炎予防接種後2週間以内の者。
5. 1年以内にけいれん、ひきつけを起こした者。

不 用 犬 猫 収 集 日

日 時 6月27日(金) 午前10時20分～10時25分

場 所 旧役場前(ボクシング練習場)

※収集車がくるまでは飼い主もいっしょにいてください。また、猫の場合は必ず麻袋などの丈夫な袋に入れてヒモでしっかり封をしてください。

みなさんの健康

★関節の痛み (慢性関節リウマチについて)

山梨医科大学講師(整形外科) 福島 博

関節をぶつつけたり捻ったりしないのに関節がはれて痛くなる病気の代表に関節リウマチがあります。リウマチという言葉は本来、骨、関節、筋肉などの運動器官の痛みの原因となる病気をすべてを含んでいます。しかしここでいうリウマチはあの頑固な関節の病気である慢性関節リウマチを意味します。この病気には全国で少なくとも四〇万人前後の人がかかっており、なぜか働きざかりの女性に多くみられ、妻として、母として最も大切な時期を台無しにする忌まわしい病気です。リウマチの初期は朝起きた時になんとなく手がこわばって動かしにくかったり、あるいは手の指または膝などの関節が腫れぼったくて痛いといった感じではじまります。よくテレビなどでリウマチがどんどん進行し、体中の関節が変形して硬く動かなくなつた患者さんが紹介されるので、多くの人がリウマチはかならず重症になる病気だと信じています。しかし約四〇％は特別に治療しなくても自然に症状が無くなります。そして約五〇％は痛みがひどくなつたり軽くなつたりしてだからだと続き、残りの約一〇％が病状が進行して激しい痛みを繰り返す。

返して関節が動かなくなり寝たきりになる可能性があるというのが現状です。治療をおこなう上で重要なポイントは、早期に正確な診断をつけて早期に適切な治療を開始することです。慢性関節リウマチの診断は症状、レントゲン所見および血液検査などで総合的に診断します。ですから、なんとなく関節が痛いという時には医師に相談して精密検査をうけておくことが無難です。治療はむやみに痛みどめの薬をのむのではなく、しっかりと治療計画をたてた上で開始します。治療をおこなう上で特に必要なことは家族のあたたかい協力です。主婦がリウマチになつた時には御主人や御両親も一諸に医師の説明をうけて治療に参加すると効果があります。現在、リウマチの原因ははっきりとはわかっていませんので、薬の使用法は大変むずかしく、このほかにいくつかの治療法を組み合わせて計画をたてます。いずれにしろ治療の土台は心身ともに安静に保てる家庭環境、十分な栄養、規則正しい生活、体操を中心とした根拠のある理学療法などです。

返して関節が動かなくなり寝たきりになる可能性があるというのが現状です。治療をおこなう上で重要なポイントは、早期に正確な診断をつけて早期に適切な治療を開始することです。慢性関節リウマチの診断は症状、レントゲン所見および血液検査などで総合的に診断します。ですから、なんとなく関節が痛いという時には医師に相談して精密検査をうけておくことが無難です。治療はむやみに痛みどめの薬をのむのではなく、しっかりと治療計画をたてた上で開始します。治療をおこなう上で特に必要なことは家族のあたたかい協力です。主婦がリウマチになつた時には御主人や御両親も一諸に医師の説明をうけて治療に参加すると効果があります。現在、リウマチの原因ははっきりとはわかっていませんので、薬の使用法は大変むずかしく、このほかにいくつかの治療法を組み合わせて計画をたてます。いずれにしろ治療の土台は心身ともに安静に保てる家庭環境、十分な栄養、規則正しい生活、体操を中心とした根拠のある理学療法などです。

返して関節が動かなくなり寝たきりになる可能性があるというのが現状です。治療をおこなう上で重要なポイントは、早期に正確な診断をつけて早期に適切な治療を開始することです。慢性関節リウマチの診断は症状、レントゲン所見および血液検査などで総合的に診断します。ですから、なんとなく関節が痛いという時には医師に相談して精密検査をうけておくことが無難です。治療はむやみに痛みどめの薬をのむのではなく、しっかりと治療計画をたてた上で開始します。治療をおこなう上で特に必要なことは家族のあたたかい協力です。主婦がリウマチになつた時には御主人や御両親も一諸に医師の説明をうけて治療に参加すると効果があります。現在、リウマチの原因ははっきりとはわかっていませんので、薬の使用法は大変むずかしく、このほかにいくつかの治療法を組み合わせて計画をたてます。いずれにしろ治療の土台は心身ともに安静に保てる家庭環境、十分な栄養、規則正しい生活、体操を中心とした根拠のある理学療法などです。

企画 財団法人 里仁会

こうほう俳句

春の雪母の里よと踏みて行く
句作して工夫畫飼の花の下
(敬称略) 磯部 信与

修復の終えた社や木の芽雨
四月馬鹿少しきどって見る鏡
長田その子

アクセサリーつけて心足り春の風
グイ飲みの少しいびつや花の冷え
小沢百合子

残る虫老いへの電話念押しして
道問へば声ばかりなり庭牡丹
河田 好子

掌に教えておりぬ路の墓
牡丹の芽今日も教えて試歩の庭
興石さき代

自転車が仔犬の声をこぼしゆく
はまぐりの貫いし掌にて鳴きにけり
内藤ふく次

風かほる吾が胸ふかく睡る子に
風に揺れる若葉見て居りみどり児は
松岡 満子

寝息たて丸顔の父子春炬燵
失車の音に輝く子の瞳
葉袋 花枝

税のプロムナード

行動様式
イギリス人は走り終わってから考え、フランス人は走りながら考える。そして、ドイツ人は考えてから走る。これは、その国民性と行動様式を表した言葉として有名なものですが、あなたは税金に関してどのような行動パターンをとられていませんか？ 問題が発生してからあわててしまふイギリス人型でしょうか？ それとも、事前に十分な検討を行う慎重なドイツ人型でしょうか？
全国の国税局や主な税務署には、税務相談室が設置されており、電話による御相談にも応じています。税金でお悩みの時には、まずお電話を。あなたも余裕あるドイツ人的行動パターンをとられてはいかがでしょう。か、御利用をお待ちしています。

婚姻

出生

氏名	地区
中島 敏彦	築地新居
橋本理恵子	築地新居
田草川 修	清水新居
小野 洋子	清水新居
田中 一男	築地新居
植松しげ子	築地新居
茂木 優	西条二区
塩野 明美	西条二区
渡辺 武彦	上河東二区
松尾恵美子	上河東二区
小野 毅	築地新居
金丸 政江	築地新居
小田原純一	西条二区
秋山 菊美	西条二区
高砂 修	西条一区
鷹野 弘美	西条一区
中澤 正	河
鈴木 由子	河

おめでどう



昭和六十一年四月一日～四月三十日までの届出(敬称略)

氏名	保護者	地区
野澤 美佳	忠	西条一区
窪田 詩央	正樹	紙漣阿原
深沢 真弓	毅	西条二区
岩本 誠	徹	紙漣阿原
田中 滋	貢	西条新田
伊藤 直哉	靖仁	上河東二区
今村 翔	力	河
柳澤 祐大	克彦	河東中島
梶村 達也	貴	上河東二区

86



6月のこよみ



JUNE
水 無 月
(みなづき)

1	気象記念日 電波の日 写真の日	㊥ 先負	地区対抗年齢別ソフトボール大会(男子) 、地区対抗年齢別バレーボール大会(女子)	16	(月) 友引	
2		(月) 仏滅		17	(火) 先負	ジャズボクシング体操教室(詳細9ページ) 日本脳炎予防接種(総合会館)
3		(火) 大安	5歳児健康診査(総合会館)	18	海外移住の日 (水) 仏滅	国体協力、ボランティア教室 乳児健康診査(総合会館)
4	歯の衛生週間	(水) 赤口	安産教室(総合会館) 16ミリ映写機技術講習会(詳細8ページ)	19	(木) 大安	乳児健康診査(総合会館)
5	環境週間	(木) 先勝	16ミリ映写機技術講習会 3歳児健康診査(総合会館)	20	(金) 赤口	
6	邦楽の日 芒 種	(金) 友引	児童手当更新手続A 9.30~P3.30 (中央公民館)(詳細8ページ) 16ミリ映写機技術講習会	21	(土) 先勝	
7	計量記念日	(土) 大安		22	夏 至 ㊥ 友引	地区対抗ママさんソフトボール大会 、年齢別バレーボール大会(男子)
8		㊥ 赤口		23	オリンピックデー (月) 先負	
9		(月) 先勝		24	(火) 仏滅	ジャズボクシング体操教室 3種混合予防接種(総合会館)
10	時の記念日	(火) 友引	日本脳炎予防接種(総合会館)	25	(水) 大安	国体協力、ボランティア教室 日本脳炎予防接種予備日(総合会館)
11	入 梅	(水) 先負	国体協力、ボランティア教室(詳細9ページ) 安産教室(総合会館)	26	(木) 赤口	
12		(木) 仏滅		27	(金) 先勝	
13		(金) 大安		28	貿易記念日 (土) 友引	母子手帳交付及び一般健康相談日 (総合会館) リハビリ教室(総合会館)
14		(土) 赤口	母子手帳交付及び一般健康相談日 (総合会館) リハビリ教室(総合会館)	29	㊥ 先負	子供クラブ指導者、リーダー研修会(富士緑の休暇村)
15	父の日	㊥ 先勝		30	大はらい (月) 仏滅	国民年金 } 6月分納期限 国 保 税 }

ふれあいは花を育てる心から

~6月のゴミ収集日~

地区	区分	可燃物	不燃物
西条地区 西条 清水新居 西条新田	毎週 火・金曜日	3日、6日、10日 13日、17日、20日 24日、27日	ガラス・プラスチック類 毎月 第2水曜日 11日
	押原地区 押越 河東中島 紙漣阿原 常永地区 築地新居 飯喰 河西 上河東	毎週 月・木曜日	2日、5日、9日 12日、16日、19日 23日、26日、30日
			毎月 第4水曜日 25日

※ これから暑くなるにしたがって、悪臭等も発生しやすくなりますので特に台所などの生ゴミは十分に水切りをしてから出すように心がけてください。

※ ゴミは必ず町指定の紙袋または荷札を使って出すことになっていますが、まだビニール袋や指定以外の紙袋などで出されているものも多くみられます。ルールを守って清潔に住みよい町づくりにご協力ください。