



しゅうわ

'88 3月号

町の人口	
男	5,792 人 (+4)
女	5,657 人 (+2)
計	11,449 人 (+6)
世帯数	3,561 戸 (+2)
2月1日現在()内は前月比	

町の鳥＝ひばり
 町の花＝れんげ
 町の木＝乙女椿

青空と緑と産業のまち昭和町



— 押原小学校で —

精神統一し

鮮やかな

筆さばき

山梨県連合教育会では、県下小・中学校を対象に第三十七回書きぞめ大会を実施しました。

押原小学校でも一月十八日、全校児童五五四人により校内一斉に書きぞめ大会を行いました。

新春を迎える心を文字に託そうと、一、二年生は硬筆（鉛筆）で、「ゆき」「春がくる」の題で詩を、三年生以上は毛筆で「ひかり」「はるの音」「春まつ心」「春の野山」と書き、新春にふさわしい課題に取り組みました。

みんな冬休み中に各自で練習してきたとあって姿勢や筆使いがよく、習字紙いっぱい元気よく書き上げ、日頃の成果を競い合っていました。

昭和町民憲章

- 一 自然と調和した、美しい町をつくります
- 一 文化を育て、豊かな町をつくります
- 一 たがいに助けあい、うるおいのある町をつくります
- 一 心と体をきたえ、明るい町をつくります
- 一 きまりを守り、住みよい町をつくります

～明るい未来は健康・福祉のまちづくりから～

第14回 昭和町 健康まつり



母子愛育会主催による第十四回健康まつりが一月三十一日、「この一日 自分の健康を 明日をになう子どもの健康を 地域の健康を考えてみましょう」をテーマに総合会館で盛大に開かれました。おまつりには、多くの町民のみなさんが参加し、式典や展示、検診が実施されました。

この一日 自分の健康を
子どもの健康を 地域の健康を
考えてみましょう。



▲体位、体力測定や各種検診コーナーで健康チェックを行いました。

式典では、愛育会々長の高野久枝さんが「この健康まつりを機会に、自分の、地域の健康をみんな考えてみましょう」とあいさつ。続いて、よい歯の五才児表彰や国保優良家庭表彰、西条二区の橋本みちるさんによる歯についての体験発表が行われました。会場には、西条地区の「婦人の健康を考える」、押原地区の「地域、我が家の防災を見なおそう」常永地区の「子供の歯の健康」など各地区の愛育会が地域における問題をテーマにした調査結果を展示発表した愛育会コーナーや栄養

改善推進員の乳製品や緑黄色野菜を使った料理の試食コーナーなどが設けられ大変好評でした。

また、体力測定コーナーでは肺活量や背筋・握力などの測定が行われ、参加した人達は次つぎとでる測定の結果に「まだまだ俺も若い」「若い頃はもっと肺活量があったのに」と自分の体力年齢を改めて感じていました。

この他にも、市立甲府病院の村松昭先生による甲状線や乳ガンの無料検診や歯科検診が行われ、この日一日自分の健康や地域の健康について考えなおすよい機会となりました。

次のチビッコが「よい歯の五才児」表彰に選ばれました。(敬称略)

氏名	保護者	地区
植木 弥子	三男	西条一区
角野 康介	功	"
小沢 美紀	忠美	西条二区
角野 彩子	賢造	"
滝口 功	正良	"
秋山 恵	泰好	"
橋本 真祈	哲也	"
堀井 弘敬	利治	清水新居
渡辺 一矢	保男	"
窪田 優	進	紙漣阿原
近藤 陽介	博	"
今村 寿香	好房	河 西
大内 利文	恵作	"
川上 成人	善章	上河東
西川 直	浩	上河東二区
仲 美希	康男	"

小河原 萌 貴仁 上河東二区
中込 彩 秀人 "



▲「むし歯のない5才児表彰」
これからも、歯を大切にしましょうね。

国民健康保険優良
世帯表彰者(敬称略)

西条一区 雨宮清子 中沢あ美
柿島金唯

第十四回健康まつりは、約五〇〇名の町民の皆様のご参加をいただき、盛会裡に幕を閉じることが出来ました。



愛育会々長
高野久枝氏

この催しは、自分の健康と地域の健康づくりを目的に行われるものです。今回も昨年に引き続き、

- 西条二区 望月多計男 若尾敏夫
- 杉田辰男 山内義晴 佐野拓
- 小林利政 池田敏夫 若木惠美
- 子 田中国雄 佐野光 村上幸
- 治 斎藤輝昭 広瀬弘
- 清水新居 高野元次 小沢進 塚
- 原一郎 藤本やす子 中山とめ
- 子 五味徳美
- 西条新田 戸川安子
- 押越 三神富美子 伊藤広章 竹
- 内和弘 野呂瀬正人 小林正次
- 秋山二三 三神広俊
- 河東中島 加賀美民雄 深沢和歳
- 望月幹雄 笠井文尾 広瀬彰
- 紙漣阿原 若松邦一郎 小池文男
- 中村委 桜田一広
- 築地新居 村松量三 上田正文
- 飯喰 望月正明
- 河西 風間桂 野村悟朗
- 上河東 高木春子 二宮英明 井上保
- 上河東二区 細田明彦

会長から一言

西条地区では「婦人の健康について」押原地区では「我が家の防災を見なおそう」常永地区では「子供の歯の健康について」それぞれの地区の問題をテーマに研究し、発表致しました。その他「よい歯の五才児の表彰」、各種検診コーナー等終日会場がにぎわいました。愛育会は、これからも地域の健康づくりと母と子のしあわせのために活動を続けてまいります。

利子非課税制度が 改正されます

4月1日
から

利子の非課税制度、いわゆるマル優等の制度が、昭和六十三年四月一日から変わります。

新しい制度では、マル優、特別マル優、郵便貯金の利子非課税扱いは、次のような人やこれらの人に準ずる人などに限って利用できます。

- ①六十五歳以上の人
- ②遺族基礎年金を受けることができる妻
- ③寡婦年金を受けることができる人
- ④身体障害者手帳の交付を受けている人

また、サラリーマンは、一般の財形貯蓄の非課税がなくなり、新たに設けられた財形住宅貯蓄と、従来の財形年金貯蓄を合わせて、最高五百万円が非課税ワクとなります。

新制度の適用は 四月一日から

新・利子非課税制度の 種類と内容

お年寄りの場合		
種類	非課税 限度額	内 容
マル優	300万円	銀行などの預貯金、貸付信託、公社債、公社債投資信託など
特別マル優	300万円	利付国債、公債、地方債
郵便貯金	300万円	
サラリーマンの場合		
種類	非課税 限度額	内 容
財形住宅貯蓄 財形年金貯蓄	合わせて 500万円	サラリーマンの給料からの天引預金

新・利子非課税制度の種類や内容などは表のとおりで、これ以外の利子所得は、原則として一律二〇％（うち五％は都道府県民税）の源泉分離税となります。したがって、従来の総合課税制度、三五％の源泉分離選択課税制度、確定申告不要制度は廃止されます。

非課税制度の利用には 手続きが必要

新マル優などを利用する方は、非課税対象者に該当する旨の確認を受けるほか、住民票の写し、保険証、年金手帳など一定の公的書類を金融機関の窓口へ提出して、住所、氏名、生年月日の確認を受けることが必要です。

また、六十三年三月三十一日以

前にマル優などを利用しているお年寄りなどが、引き続き非課税制度を利用する手続は、遅くとも六十四年三月三十一日までに一定の手続きをすませる必要があります。預貯金先の金融機関などに相談してください。



▲詳しくは、お近くの金融機関まで一

消防力強化のため 消防ポンプ自動車を購入

町では、この度消防ポンプ自動車を購入し、その入魂式を二月十四日、総合会館前で行いました。

このポンプ車は、現在使用しているポンプ車が老朽化し、急速に都市化している本町の消防活動に十分対応できないため更新購入されました。

式では、多数の関係者が出席する中、入魂の儀が行われ無火災・無事故を祈願しました。

このポンプ車は、消防団本部に配置され、いざという時のために備えています。



▲3400 cc 100馬力。最新の装備が搭載されています。

春の全国火災
予防運動3月13日まで
火の用心の、主役、はあなたです！

第2回 親子スケート教室



親子で氷の感触を楽しみました。

親子のふれあいを深める

町教育委員会は十二月十七日、甲府アイスパレスで「第二回親子スケート教室」を開催しました。

この日は、日頃親子でいっしょにスポーツをする機会が少ないためか約七〇家族二〇〇人も親子が参加。最初にビデオを観て靴の履き方や準備体操の方法を学んだ後、スケートに挑戦しました。

スケートは初めてという子どもも多く手すりにつかまったりまなかなかなか進み出ようとならない子や滑っては転ぶ姿が目立ちました。しかし、一時間後には氷の感触にも慣れ、親子で手をつなぎながら滑れるようになり、子ども達の歓声やはしゃぎ声に会場は包まれていました。

親子でいっしょに楽しむことができ、きっとよい思い出になったことでしょう。



▲西条二区では、約30年前から子どもクラブが中心となり、三頭の獅子を夕方五時から八時頃まで家内安全と無病息災を願い、各家庭を舞っています。どんどん焼きと餅つきも行われ、古き良き伝統を残しています。

▼上河東二区でも昨年から育成会の行事としてどんどん焼きをするようになりました。そして今年、どんどん焼きでだんごを焼くことが決まりました。集会場にみんな集って自分の願いを言いながら、思い思いのだんごを作り盛大に焼きました。心をこめて作っただんごには必ず神の御守護があり、子供達の願いをきっとかなえてくれることでしょう。



小 正 月



～各地の表情～

伝統行事を子ども達に伝え残そうと毎年一月十四、十五日、各地区ごとにそれぞれの形で道祖神祭り、獅子舞い、どんどん焼きが行われています。

特に獅子の舞う地区は盛んで、子ども達が隊列を組んで各家庭を巡回し、玄関先で太鼓を鳴らして大きな袋にお菓子をいっぱいもらい、今年も家内安全、無病息災を願っていました。また、夜はどんどん焼きが行われ、松飾りや書初め、お礼を火中に納め、今年一年の豊作、健康を祈りました。

各地区の小正月の様子を特集します。



▲河西区の獅子舞いは、若竹子どもクラブが中心となり行います。朝、氏神さんにお参りしてから車に太鼓をつけ、各組毎に分かれて、威勢のよい太鼓の音と元気のよい獅子が一日中区内をにぎわせます。



▲清水新居区の獅子舞いは、昔は青年団が夜明しで全戸をお礼を配り、獅子舞いを行います。お礼は野球部の人達が一枚一枚真心をこめて刷りあげたもので、毎年配られています。子供達は、大きな声で「まいこめ、まいこめ」と言いながら、太鼓を鳴らしまわります。先輩達から引き継いだ小正月の行事を大切に守っています。



▲上河東区では、子どもクラブと野球部が中心となって全戸にお礼を配り、獅子舞いを行います。お礼は野球部の人達が一枚一枚真心をこめて刷りあげたもので、毎年配られています。子供達は、大きな声で「まいこめ、まいこめ」と言いながら、太鼓を鳴らしまわります。先輩達から引き継いだ小正月の行事を大切に守っています。

町子育て

ボランティアの会



「たこあげ大会」を開催

▼紙漉阿原区の獅子舞い、どんでん焼きの歴史は、130年とも言われています。獅子舞いは、厄払いと家内安全、無病息災を願い区内全戸をまわります。また、それぞれに願いをこめてどんでん焼きが行われた後、みんなで公会堂に集まって、おにぎりやみかん、御神酒をいただき、夜遅くまで楽しく過ごします。



子育てボランティアの会（竹中澄子会長）は一月二十四日、押原中学校々庭で「たこあげ大会」を開きました。子ども達は、この日のために同会が開いたたこづくり教室に参加して、母親会員の指導を受けながら、思い思いのダイヤだこを作り、大会に臨みました。

この日は約四〇名が参加して行われました。最初は思い通りに揚がらず、苦労していた子ども達も、たこ博士の斉藤岳南先生のたこ病院で治療を受けたり自分で工夫を重ねるうちにうまく揚がるようになり、友達同士で腕を競いあっていました。子ども達は「あ、糸がからまっちゃった」とか「もっと、もっと高く揚がれ」などと高く舞うたこを見て、歓声をあげていました。

審査の結果、次のチビッコが表彰されました。

よくあがったで賞 押原小 内藤香菜子ちゃん
がんばってあげたで賞 昭和保育園 七沢香奈子ちゃん
あがったで賞 押原小 清水敬祐くん



▶「天高くあがれ、あがれ！」自作のたこを一生懸命あげました

▲飯喰区は、数年前では祝事のあった家だけ獅子が舞っていましたが、今は全戸を舞っています。子供達も各家庭から菓子、ミカンをもらいながら一緒に歩いています。この後、正月の飾りを持ち寄り、どんでん焼きが盛大に行われます。



▲築地新居区は、伝統行事、地域芸能を見直し、獅子舞いを通して子供達に古里への愛着を深めてもらおうと毎年、成人の日に獅子舞いを行っています。またふるさとづくり実行委員会と子どもクラブが中心となって盛大にどんでん焼きも行われます。

『昭和町ほたる愛護会』

結成に向けて！

町教育委員会では、かつて町の象徴であった源氏螢の復活を願い、「町ほたる愛護会」の結成を呼び掛けています。

昨年夏から飼育してきた螢も今では一・五ミリに成長し、今月放流することが決まりました。また、皆さんから図案を募集した放流記念バッジも現在製作中です。

これを機会に、「町ほたる愛護会」を結成しようという声が高まっています。町民の皆さんもこの会の結成に参加して、源氏螢を復活させてみませんか。愛護活動を通して、昭和町を螢

の飛びかう町にしましょう。詳しい内容やこの趣旨に賛同の方は町教育委員会（☎75-3737）までご連絡下さい。



▲「源氏ほたる」の復活を—

医大病院から健康メモ

★妊娠中毒症とは

山梨医科大学助教授

産婦人科 安水 洗彦

一度でもお産をなさった方は「妊娠中毒症」という病気を耳にされたことはあるでしょう。

妊娠中毒症とは、妊娠中に「高血圧」「蛋白尿」「浮腫」を主徴として発症してくる症患部の総称であり、重症になると脳出血や心不全(心臓や腎臓が正常の機能を失うこと)の危険がでてきて、放置すれば母体死亡に至ることもあります。また胎児の発育も悪くなり、子宮内の胎児死亡をおこしたり、生児を得ても未熟児、病児となる率が高くなります。

妊娠中毒症とはこのように恐い病気のようですが、この病気の本態はどういうものか、またその発病のしくみはどうなっているのかということについてはまだ完全に理解されてはいません。もともとは、妊娠によって発生した有毒な物質が母体と胎児に中毒症状をひきおこすのが原因と想像され「妊娠中毒症」と名づけられました。そしてこの毒素の産生母地としては胎盤が考えられました。ところが、中毒症の患者さんの胎盤や血液を調べてもそのような物質は発見できません。そこで欧米では、だんだん「中毒症」という名を用いなくなり、「妊娠によって誘発された高血圧」とか「妊娠により誘発された蛋白尿」と表現しているようです。

しかしわが国では「中毒症」という名が、すでに広く浸透しているため、もう少しの間はこの名を用いようということになっています。

さて、妊娠中毒症の本態は何かということですが、この問題についてはさまざまな議論があります。ただし、現在では何らかの原因で子宮内で胎児が発育していくことが困難となり、それを母体が助けようとしてまた無理がかかり悪循環を生じていくという考え方が支持を集めるようになって来ています。

最後に予防についてお話ししましょう。まず疲労、バランスを欠いた食事は大敵です。特に塩分のとり過ぎは心臓、血管、腎臓に負担をかけます。高血圧や腎臓病をもつ方、前の妊娠時に中毒症を発症した方、高年の方などは特に注意が必要です。そして何よりも大切なのは、妊娠すればきちんと定期検診をうけ、必ず医師や助産婦の指示に従うことです。重症になると、入院して安静をとり母体の症状の悪化を防ぐ一方、胎児の状態を厳重に監視しながら発育を促進させることが必要となってきます。

企画 財団法人 里仁会

シリーズ区画整理

区画整理とは、どんなことをするのですか

〈事業のしくみ〉

一減歩と換地 地区内の道路や公園などの用地を増やし、整備するために、土地所有者の皆さんから土地の一部を出し合って頂くこととなります。このことを減歩といっています。

道路や公園などを新しくつくりかえ、宅地の形状を整理するためには、それぞれの宅地の位置を多少移動させなければなりません。この移動先の宅地をこれまでの宅地に対して換地と呼びます。この換地はこれまでの宅地の位置、面積、水利、利用状況、環境などを考慮して定められます。

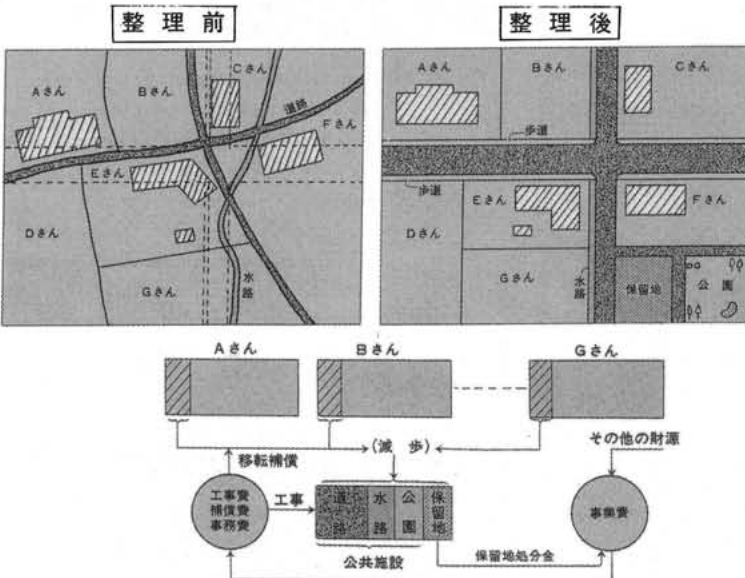

家族で話し合おう 交通安全・高速道路編

昨年9月、高速道路は青森から九州までつながりました。総延長キロ数は、現在4,028.3キロメートルとなり、日本で最初に開通した昭和38年当時の約57倍になっています。この数字だけを見ても高速道路は、わたしたちのより身近な道路となったといえるでしょう。

しかし、忘れてならないのは、一般道路と同じ感覚で高速道路を走るのは危険だということです。一般道路の最高速度の2倍近いスピードで走るわけですから、走り方や注意を払う点が当然違ってきます。ちよつとの油断が大きな事故につながることを肝に銘じてください。

まずは、図のような車の点検をしてから高速道路に入るようにしてください。

点検・整備

高速道路を走る前の

燃料は十分か
「高速走行の場合は、一般の走行よりも燃料を多く消費する」

ファンベルトに傷はないか
張り具合は適当か

停止表示器材が入っているか

タイヤに金属片や石などがはさまっていないか
空気圧は規定圧力より20%程度高めているか

冷却水やオイルは十分か
水もれはないか

二事業のための資金 区画整理を行うには、道路、公園などの整備費、建物移転などの補償費、また電気、ガス、上下水道を敷設するための費用など多額の費用がかかります。そのための財源として、国・県・町の補助金、公共施設管理者負担金、保留地処分金などがあります。

赤ちゃん誕生



中澤環ちゃん
(河西)
S62. 4. 6 生

▶(父) 中澤 誠 (母) 和子
名前の由来 流行の名前でなく、昔ながらの名前にと名付けました。由来は古代の装飾具のひとつで、名の如く美しく華やかに育って欲しいと思います。



望月皆子ちゃん
(西条二区)
S62. 4. 21 生

▶(父) 望月 孝利 (母) 久子
名前の由来 たくさんの方に、お世話になりながら誕生した娘です。親子共々、その皆様に感謝する心を大切にしたいと思いつつ、名付けました。



山田なつ美ちゃん
(押越)
S62. 7. 10 生

▶(父) 山田 秀才 (母) 定美
名前の由来 夏の太陽のように、明るく、おもいやりのある子であってほしい。そんな思いで名付けました。ちよっぴりおませな、なっちゃんです。

このコーナーでは、一歳前後の赤ちゃんを募集しております。お申込みは、企画調整室まで。

手づくり料理



一寸お手伝い



栄養改善推進員
有泉やすのさん
(河東中島)

★手づくりキャラメル

■材料

- 水あめ 600g
- (缶 500g)
- 練乳一缶
- バター 225g
- 砂糖 700g
- いり大豆 200g
- 粉砂糖少々

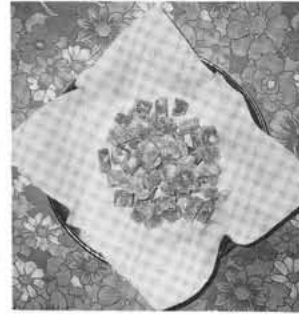

乳製品と大豆を使った手づくり飴は小にも大人にも喜ばれます。

■作り方

- ①厚鍋を熱してバターを入れ、よくとがす。
 - ②とがしたバターの中に水あめを入れる。
 - ③砂糖を入れ最後に練乳を入れて煮たさせ、手を休めずによくかきまわしながら約二十分煮つめる。
 - ④流し器はあらかじめサラダ油をぬっておく。仕上りましたら大豆をませて熱い中に流し入れる。
- 流したあめは指でおさえて少しへこむ位の時、まな板にあげて粉さとうをつけて(くっつかぬ様に)切る。

♡はっぴいたいむ♡



「プロの役者を目指す」
保坂奈美さん(25才)
(西条二区)

演劇に魅せられて

小学生の頃、芝居でシークスピアの「リア王」の娘役を演じて、先生に褒められたことがすごく嬉しく、それが切っ掛けで中学、高校、短大と演劇部員として県民会館、文化ホール等に出演しながら、大勢の方達と山梨の演劇活動に取り組んで来ました。演劇と一口にいっても、奥の深い難しいことばかりで、途中で根負けする人も多く見受けられるのも、この道の険しさではな

いでしようか。
私にとって青春時代の情熱を燃やすことの出来るものがあるということとは、非常に素晴らしいことであると同時に、苦しみながら頑張ったその評価が賛美であっても酷評であっても嬉しいのです。それがやがて次回公演の糧になるからです。
三年前、自分の希望と人の進めもあって上京し現在修業中です。
昨年の秋には、アマチュア劇団の公演に女性で初めて演出を任せられました。その結果、去る十二月二十七日、毎日新聞日曜訪問の欄に取り上げられて、演技の基本に忠実で密度の濃いしっかりとした作品が仕上がっているとの好評をいただき、掲載され感激しました。
今は大学、カルチュアセンターの美術のモデルと演奏会、催事の司会役をしながら、プロの役者を目指して頑張っています。

母子、寡婦、父子

福祉資金をご存知ですか

県では、母子、寡婦と父子の福祉資金の貸付けを行っています。
母子福祉資金は二十歳未満の児童を扶養している母子家庭の母、寡婦福祉資金は子どもが二十歳以上になった寡婦、また父子福祉資金は二十歳未満の児童を扶養している父子家庭の父です。
詳しくは、役場厚生福祉課又は県峡中福祉事務所まで

◎資金の種類及び貸付限度額一覧

資金名	貸付限度額(円)	年利
事業開始資金	2,000,000	3%
事業継続資金	1,000,000	"
※修学資金	月額 9,000 ~ 31,000	無利子
技能習得資金	月額 17,000	3%
※就職支度資金	75,000	"
療養資金	特別 20,000	"
生活資金	月額 36,000	"
住宅資金	特別 80,000	"
転宅資金	1,000,000	"
	特別 1,500,000	"
※就学支度資金	120,000	"
	75,000	無利子
	私立高校 185,000	
修業資金	月額 17,000	3%
結婚資金	170,000	"
児童扶養資金	全部支給停止者 月額 33,700	無利子
	一部支給停止者 月額 11,200	

(父子福祉資金は※印のついた資金のみが貸付対象です。)

万一に備え……

家族そろって交通災害共済へ

交通事故は年々増加しており、今日の大きな社会問題になっています。

この交通事故の当事者に私たち自身いつ早変わりするかもしれせん。「まさか……」のときに備えて、家族そろって交通共済に加入しましょう。

録してある人

◎申込方法

申込書に掛金を添えて三月二〇日までに申し込んでください。

◎共済掛金

掛金は年額一人五〇〇円です。なお四月一日以降の中途加入の場合も掛金は同じです。

◎共済期間

昭和六十三年四月一日から六十四年三月三十一日まで。ただし中途加入は、申込日の翌日から六十四年三月三十一日までです。

問合せ先 役場総務課 (75) 211 (内線 55・57)

※なお、詳しいことは、申込書と一しょに配布されるチラシをご覧ください。

この共済は、自動車、電車、飛行機、船舶、バイク、農耕用車、自転車などによる人身事故に、一人年額五〇〇円の掛金で最高百万円までの見舞金を、簡単な手続きで受け取れるものです。

本町では、昨年一月から十二月までに五十八件の災害に四百四十万五千円が見舞金として支払われています。

みなさんの家庭へ、地区の交通安全母の会役員(婦人会支部長)を通じて配布される申込書に掛金を添えて申し込んでください。

◎加入資格
本町に住民登録または外国人登録してある人

児童手当の制度が改正されます

児童手当は、六十年の法律改正で、急激な変化をさけるため、三年間で段階的に実施されてきました。

昭和六十三年四月一日からは、義務教育就学前の児童を含む十八歳未満の児童を二人以上養育している場合に限り、受給資格が与えられます。

手当の月額

- 第二子分 二五〇〇円
- 第三子以降分 五〇〇〇円

なお、新たに支給対象となる児童を養育している人は、三月三十一日までに、役場住民課窓口(郵便局・公務員関係者は勤務先へ「認定請求」の申請手続きをしてください)

昭和63年度児童手当・特例給付所得制限限度額表

扶養親族等の人数	児童手当所得限度額	特例給付所得限度額
0人	1,416,000円	3,335,000円
1	1,716,000	3,635,000
2	2,016,000	3,935,000
3	2,316,000	4,235,000
4	2,616,000	4,535,000
5	2,916,000	4,835,000
6	3,216,000	5,135,000
7	3,516,000	5,435,000
8	3,816,000	5,735,000

国民年金加入者は児童手当所得限度額を、厚生年金等加入者は特例給付所得限度額で見てください。(給与所得者は給与所得控除後の金額で見てください) 63年4月・5月分のみ適用

あなたを狙う悪徳商法

悪徳商法による消費者被害が後を断ちません。うまい話には「毒」がある——言葉巧みなセールス・トークにひっかからないよう、最近とくに被害が目立つ悪徳商法について、今月から紹介します。

悪徳手口に強くなるう

訪問販売トラブルを回避するための5か条

- 第1条 購入意思のない時は、相手の「土俵」(ペース)にのらないこと。
- 第2条 キャッチセールス、アポイントメントセールスには特に注意すること。
- 第3条 「無料です」、「必ずもうかる」または「選ばれました」という甘い誘いとセールストークには注意すること。
- 第4条 契約の内容を明らかにした書面を受け取ること。
- 第5条 クーリング・オフは電話ではなく、必ず書面(内容証明郵便が望ましい)で行うこと。

興味本位で相手になると 思わぬ「墓穴」を掘る

OLや学生など若い人が狙われることが多いようです。

人通りの多い街頭や駅で「アンケートに答えてください」とか「やせたくありませんか」などと声をかけてきます。誘われるままに喫茶店に行き、あれこれ美容談義をしているうち、「これ、やせる薬、試しに飲んでみなさい」と包装を破いて勧められます。値段を聞くと、「セット四十万円。」「封を切ったから、購入してもらおう」と脅かされとうとう契約させられてしまう——キャッチセールスの典型的な手口です。

声をかけられて興味本位で相手になっていると、思わぬ「墓穴」を掘ることになりかねません。気をつけましょう。

悪質手口その1・キャッチセールス



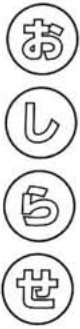

国民健康保険証 を更新します

現在使われている国民健康保険証の有効期限は三月三十一日までです。

四月一日からは新しい保険証に変わりますので、国保に加入されている方は、次の日程表により、旧保険証と印鑑を持参して最寄り

～4月から新しい保険証で～ ＜ 日程表 ＞

月日	交付場所	時間
3月29日(火) (第一班)	西条新田公会堂	AM 9:00～ 9:50
	西条一区公会堂	AM 10:00～ 10:50
	清水新居公会堂	AM 11:00～ 11:50
	西条二区第一公会堂	PM 1:00～ 2:50
	押越公会堂	PM 3:00～ 3:50
3月29日(火) (第二班)	紙漣阿原公会堂	PM 4:00～ 4:50
	築地新居公会堂	AM 9:00～ 9:50
	飯喰集落センター	AM 10:00～ 10:50
	河西公会堂	AM 11:00～ 11:50
	上河東公会堂	PM 1:00～ 1:50
上河東二区公会堂	PM 2:00～ 2:50	
河東中島公会堂	PM 3:00～ 4:30	

※期間中に会場へ来られない方は、以後、役場住民課窓口で引き換えをしてください。
 ※交付日の3月29日は、住民課職員が2班に分かれて手続きをおこなっています。
 ※詳しくは、住民課国民健康保険係へご連絡ください。

所得税の確定申告は 正しくお早目に!

3月15日(火)まで!

昭和六十二年度分の所得税の確定申告や町県民税、国保税の申告は、三月十五日までです。申告の時期は、税務署、役場の窓口がたいへん混雑しますので、お早目にすま

3月の税務課 申告受付相談日程表

地区	受付期間	時間	会場
飯河上河東二区	2月29日	午前9時	昭和町役場
	3月4日		
予備日	3月7日～11・14・15日	午後4時	1階町民ホール

ニセ税理にご注意を! ニセ税務職員

申告シーズンになりますと、税理士や税務職員のニセ者が横行して、申告書の作成や税務相談に応じたりするケースがありますので、不審なときは遠慮せず、身分証明書を確かめてください。

連絡先 甲府税務所(33)3111 内線214
東京地方税理士会甲府支部(33)1318

昭和六十二年 通信制高校 生徒募集案内

自宅で勉強して高校を卒業できるのは、通信制高校だけです。勉強する内容は、全日制・定時制と全く同じで勉強のしかたが違うだけです。特定の科目だけ勉強することもでき、また多くの特典もあります。

- 募集人員 普通科 一〇〇人
- 募集期間 三月一日(火)から四月十六日(出)まで。入学式は四月十七日(日)です。
- 入学資格 (1) 中学校を卒業の者、(2) 中学校を卒業した者と同等以上の学力があると学校長が認められた者。(3) 年齢に制限はない。
- お問合せ・出願先 県立中央高等学校 甲府市飯田五丁目六番

水道教室を実施 グループでご参加下さい!

期間 4月から10月までの毎週火曜日
内容 荒川ダムと平瀬浄水場の見学及びカランパッキングの取り替え等の説明
時間 午前9時30分～午後3時
対象 15人から40人程度のグループを原則とします
参加料 無料

引越しの連絡は お早めに!

三月、四月は引越しのシーズンです。ご連絡の際は次の内容を準備していただきますと早く用件を済ませることができます。
● 現在のご住所と付近の目標

自動車盗難の捜査 にご協力を

最近、自動車の盗難が多く発生していますが、その原因をみると、キーをつけたまま買い物中に盗まれた。
● キーをつけたまま駐車していた等、キーをつけたままの状態での盗難に遭う場合がほとんどです。
盗難車の多くは、凶悪犯罪などに使用されています。ちょっとした時間でも必ず「キー」は抜きましよう。(昭和警察官駐在所より)

白い粉の恐怖 覚せい剤を追放しよう!

町内交通事故発生件数
「気をつけて」朝の一言 忘れずに
1月分

件数	負傷	死者
物損 20 (-5)	9	0
人損 8 (-1)	(-1)	(±0)

(内は、前月比(昭和駐在所調べ))

***** 保 健 衛 生 だ よ り *****

乳 児 健 康 診 査

実施日	受付時間及び地区	該 当 児	場所
3月9日 (水)	午後1時00分～ (常永地区)	昭和62年2月出生児。	総合 会館
	午後1時30分～ (西条地区)	昭和62年5月出生児。	
3月10日 (木)	午後2時00分～ (押原地区)	昭和62年8月出生児。	
		昭和62年11月出生児。	

持 ち 物 母子手帳・健康保険証・印鑑・筆記用具
 ※受付終了時間は、午後2時30分ですのでご承知下さい。

2 歳 児 歯 科 検 診

実 施 日 3月8日(火)
 受 付 時 間 午後1時～1時30分
 場 所 総合会館
 該 当 児 昭和60年12月1日～昭和61年3月31日までの出生児。
 持 ち 物 母子手帳・歯についての質問票・毎日使っているコ
 ップと歯ブラシ

3 歳 児 健 康 診 査

実 施 日 3月24日(木)
 受 付 時 間 午後1時～2時
 場 所 総合会館
 該 当 児 昭和59年12月1日～昭和60年2月28日までの出生児、
 及び前回未受診児。
 持 ち 物 母子手帳・3歳児健康診査票・食べものについての
 質問票。
 ※尿検査がありますのでご承知おきください。

乳 児 整 形 外 科 検 診

実 施 日 3月29日(火)
 受 付 時 間 午後1時～1時30分
 場 所 総合会館
 該 当 児 昭和62年10月1日～昭和63年1月31日までの出生児。
 持 ち 物 母子手帳
 そ の 他 昭和62年10月及び11月出生児については、検診後神
 経芽細胞腫の検査方法の説明と検査セットの配布を
 行いますので60円切手1枚または現金60円を持参く
 ださい。

安 産 教 室

	第 1 回	第 2 回
実 施 日	3月7日(月)	3月14日(月)
時 間	午後1時30分～	
場 所	総合会館	
対 象 者	妊娠5か月以降の妊娠	
持 ち 物	母子手帳・体操のできる服装・テキスト代300円	

母子手帳交付及び一般健康相談日

日 時 3月12日(土)・26日(土) 午前9時～11時30分
 場 所 総合会館
 ※母子手帳の交付を受ける方は印鑑を持参してください。妊娠証
 明書は、必要ありません。
 ※一般健康相談は40歳以上の方を対象に血圧測定、尿検査栄養指
 導などを行い健康についての相談にお答えしていますのでお気
 軽にお出かけください。

ツベルクリン反応検査とBCG接種

<ツベルクリン反応検査>

日 時 3月15日(火) 午後1時～2時
 場 所 総合会館
 該 当 児 ★昭和62年4月1日～昭和62年9月30日までの出生
 児。
 ★昭和61年10月1日～昭和62年3月31日までの出生
 児で未接種者。
 ★昭和62年3月にBCGを接種した者(陽転確認の
 ため)

※上記該当児のうちBCG接種後1年以内の者は対象から除外さ
 れます。

持 ち 物 母子手帳

<判定及びBCG接種>

実 施 日 3月17日(木)
 受 付 時 間 判定……午後12時45分～1時30分
 場 所 総合会館

BCG接種……午後1時～2時

持 ち 物 母子手帳・問診票

※判定の結果、陰性者にはBCGを接種しますが、つぎのような
 人はBCGを接種できません。

1. 発熱しているもの、または著しい栄養障害のもの。
2. まん延性の皮膚病にかかっているもの。
3. 免疫抑制剤、副腎皮質ステロイド剤などの投与を受けたもの。
4. はしかの予防接種またはポリオ生ワクチン投与後1か月以内
 のもの。
5. 3種混合予防接種を受けてから2週間以内のもの。
6. 1年以内にけいれん、ひきつけを起こしたのもの。

3 種 混 合 予 防 接 種

日 時 3月23日(水) 午後1時～2時
 場 所 総合会館
 該 当 児 ▶I期……60年9月1日～昭和61年2月28日までの出
 生児。
 ▶II期……I期3回を完了して1年から1年6か月以
 内の者。
 ▶昭和59年3月1日～昭和60年8月31日までの出生児
 で未接種者。

持 ち 物 母子手帳・問診票

<注意事項>

- 体温がはかっていると接種できません、体温は必ずはかってくだ
 さい。
- 問診表の記入もれや押印の忘れがないようにしてください。
- 接種を受ける子の健康状態がわかる人がおつけください。

<つぎのような人は接種できません>

1. 発熱している者、または著しい栄養障害者。
2. 心臓血管系疾患、腎臓、肝臓疾患にかかっている者。
3. はしか、BCG接種・ポリオ生ワクチン投与後1か月以内の者。
4. インフルエンザ予防接種後2週間以内の者。
5. 1年以内にけいれん、ひきつけを起こした者。

不 用 犬 猫 収 集 日

日 時 3月25日(金) 午前10時20分～10時25分
 場 所 総合会館前

※収集車がくるまでは飼主もいっしょにいてください。また、猫の
 場合は必ず麻袋などの丈夫な袋に入れてヒモでしっかり封をして
 ください。



幼児

おたずねに こたえて

すこやか通信

◆子供の泣き

子供の泣きにも
いろいろあります

①子「アイスが食べたいヨ」母「ごはん食べてからね」これを何度かくり返した揚句、「ウェーン」。

②ちよつと強そうな子がそばに來ただけで大声で泣く。③母親の姿が少しでも見えないと泣く。

右記の例は、別々の子供の例ですが、一人の子供の一日の中でも全部見ることができません。幼児の泣きは、我慢ができない(耐性ができてない)ということからきて

いることが多く、例の①がそれにあたります。がまんでできるようになるまで、それは続くでしょうが、子供の「泣き」に対する親の方の耐性も必要で、がまんくらべをすることにしましょう。子供の泣きに負けてしまつては、がまん強い子に育つてはくれないと思いません。

②のように、こわいときには大声で泣きます。やつつけられる前に大声で泣く子は、まるで「泣き」を武器にして攻撃をしているように見えます。これも幼児の無意識のチエでしよう。放つておいてよいのです。

③のような不安のために泣く子は、後追いも激しく、この泣きに対しては、叱つたり、ましてわざとかくれたりしては逆効果で、決してはいけません。常に安心させて泣きやむように心を配つてやりたい泣きなのです。



▲泣きむし鬼はいないかな？
—押原保育園豆まきで—

このように、どういう泣きなのかを考えてみると面白いし、余裕も生れます。子供が泣いて、どうしてよいかわからないときは、親は何もせず、じつとしていてください。不思議に、双方共に落ちつきをとり戻すようです。

(県家庭教育資料より)

納めましたか—— 国民年金の保険料

三月は国民年金保険料納付推進月間です

農業、商業の従業者や自営業などの国民年金の第一号被保険者のみなさんは、保険料を、毎月、自分で納めていかなければなりません。

将来、確実に年金を受けるためには、月々の保険料をキチンと納めていくことが必要です。

年金制度は、若いときは働いて保険料を納付し、老後は年金を受けて安定した生活が送れるよう二世代と世代の助け合いにより支えられています。

第一号被保険者のみなさん、保険料の納め忘れはありませんか。もう一度確かめてください。

還付申告をスムーズに
—医療費控除—

還付申告をする時には事前にチェックをお忘れなく。

◎医療費の補てん金
分べん費・療養費等、健康保険や生命保険等で補てんを受ける金額は、支払った医療費から差し引きます。

◎五万円の足切り
補てん金を差し引いた残額から更に五万円(一般の場合)を差し引いて残りがあれば、それが医療費控除の額となります。

※医療費控除額の計算は、一般的には次のとおりです。
(支払った医療費) — (医療費補てん金) — 五万円 = 医療費控除額

こうほう川柳

(敬称略)

福を背に巡る獅子舞い子が
づき

堀内美代子

甘辛も人生感謝で過ぎた古稀

小沢 花枝

ひなびてる軒に初春呼ぶしめ飾り

相原あき子

正月を豪華に初傳の孫が生け

山本みよ子

初春に老もひそかに紅をさし

磯部 玉枝

年賀状温もり色の幕が開き

中沢 久子

初夢がナスビで一才いい気分

高野 夏子

初春の空獅子舞と大太鼓
新成人に贈る

小沢 春男

二十一世紀睨んで二十才の瞳が
光る

森田 狂花

信玄は昭和の今も故郷思ふ
半世紀ぶりの年賀に感無量

森田 狂花

還暦が過ぎて月日の立つつ早さ
お年玉孫湯加減に気を使い

森田みずほ

おめでとう

昭和六十三年一月一日〜一月三十一日までの届出(敬称略)

婚 姻

氏名	地区
西 浩一	河 西
近藤フサ子	河 西
磯部 稔	築地新居
小林さざり	上河東二区
秋山 保宏	上河東二区
村松 幸子	上河東二区

出 生

氏名	保護者	地区
饗場 里美	孝	上河東二区
降矢 愛莉	一徳	西条一区
今澤 彩	幸広	西条二区
伊藤恵理香	仁紀	西条二区
渡辺 達彦	純	河東中島
鈴木 信	誠二	河 西
磯部 良介	克彦	飯 喰
石川 恵子	清隆	清水新居
坂田 浩紀	栄一	西条二区
野澤亮太郎	稔	上 河 東
濱田 裕也	昌広	西条二区
古屋 美保	宏昭	西条二区
山坂 恵	和秀	清水新居
高橋 詩織	博之	西条一区



家出少年発見保護活動強化月間

3月のこよみ

MARCH= 弥 生 (やよい)

++今月の故事・こひわざ++

大雪も彼岸小雪も彼岸

冬の間の大雪の積もったのも、彼岸(3月の春分の日の前後)になれば溶けるし、早春の小雪も、彼岸になれば降らなくなるとの意。

1	国土緑化運動強調期間(～5月) 家出少年発見保護活動強化月間(～31日)	(火) 先勝	飯喰・河西・上河東・上河東二区、地区申告受付相談～4日まで(役場1階町民ホールAM9～) 手話講習会(総合会館PM7:30～) 押原小新入生一日入学	16	(水) 仏滅	心配ごと相談(総合会館PM1:00～) 入浴サービス(総合会館PM1:00～) 行政相談(中央公民館PM1:00～)
2		(水) 友引	心配ごと相談(総合会館PM1:00～) 行政相談(中央公民館PM1:00～)	17	(木) 大安	押原中卒業式 ツベルクリン反応判定及びBCG接種(総合会館)
3	ひな祭り 耳の日	(木) 先負	手編教室(総合会館PM7:00～) 西条小・押原中新入生一日入学	18	彼岸入り (金) 友引	県下高等学校合格発表
4		(金) 仏滅		19	(土) 先負	押原小・西条小卒業式
5	啓 蟄	(土) 大安		20	●春分の日 (日) 仏滅	
6	皇后誕生日	(日) 赤口		21	振替休日 (月) 大安	
7	消防記念日 建造物防災週間(～13日)	(月) 先勝	料理教室(総合会館PM7:30～) 安産教室(総合会館)	22	放送記念日 (火) 赤口	手話講習会(総合会館PM7:30～)
8	国際婦人デー	(火) 友引	手話講習会(総合会館PM7:30～) 2歳児歯科検診(総合会館)	23	世界気象デー (水) 先勝	心配ごと相談(総合会館PM1:00～) 3種混合予防接種(総合会館)
9	自治体消防制度・発足40周年記念式典(東京・武道館で)	(水) 先負	心配ごと相談(総合会館PM1:00～) 入浴サービス(総合会館PM1:00～) 乳児健康診査(総合会館)	24	彼岸明け (木) 友引	3歳児健康診査(総合会館)
10		(木) 仏滅	手編教室(総合会館PM7:00～) 乳児健康診査(総合会館)	25	電気記念日 (金) 先負	不用犬猫収集日(総合会館)
11		(金) 大安		26	(土) 仏滅	リハビリ教室(総合会館) 母子手帳交付及び一般健康相談日(総合会館)
12	(金融機関休み)	(土) 赤口	母子手帳交付及び一般健康相談日(総合会館) リハビリ教室(総合会館)	27	(日) 大安	
13		(日) 先勝		28	(月) 赤口	
14		(月) 友引	県下高等学校入学試験 安産教室(総合会館)	29	(火) 先勝	手話講習会(総合会館PM7:30～) 乳児整形外科検診(総合会館) 国民健康保険証の更新手続(P9参照)
15		(火) 先負	確定申告提出期限 手話講習会(総合会館PM7:30～) ツベルクリン反応検査(総合会館)	30	(水) 友引	心配ごと相談(総合会館PM1:00～)
				31	(木) 先負	国民健康保険税3月分納期限

～3月のゴミ収集日～

地 区	可 燃 物	不燃物(粗大を含む)
西条一区 西条二区 清水新居 西条新田	毎 週 火・金曜日	1日、4日、8日 11日、15日、18日 22日、25日、29日
押 越 河東中島 紙漉阿原 築地新居	毎 週 月・木曜日	3日、7日、10日 14日、17日、24日 28日、31日
飯 喰 河 西 上 河 東 上河東二区	毎 週 月・木曜日	3日、7日、10日 14日、17日、24日 28日、31日

※ 可燃物の収集日が祝祭日の場合は収集業務はいたしませんので次回の収集日をご利用ください。

粗大ゴミ収集の指定場所

地区名	指定場所	地区名	指定場所
西条一区	公会堂	紙漉阿原	公会堂
西条二区	第1公会堂	築地新居	公会堂、8組横国所有地
清水新居	公会堂	飯 喰	農協常永支所前空地
西条新田	公会堂	河 西	西2組ゴミ収集小屋
押 越	公会堂	上 河 東	公会堂と消防小屋の間
河東中島	中島遊園地	上河東二区	集会所北空地