青空と緑と産業のまち昭和町

広報しょうわ

平成元年10月1日発行

■町の人口■

男	6,200人	(＋11)
女	5,935人	(＋ 7)
計	12,135人	(＋18)
世帯数	3,924戸	(＋ 1)

9月1日現在（ ）内は前月比

町の鳥＝ひばり/町の花＝れんげ/町の木＝乙女椿

災害は忘れたころにやってくる

今から66年前の大正12年9月1日、関東大震災が発生し約14万人もの人々が死亡あるいは行方不明となりました。こうした災害の恐ろしさを忘れないために、9月1日は、「防災の日」に指定されています。

本町でもこの日、東海地域に大規模地震が発生するとの想定で総合防災訓練が各地区で実施されました。メイン会場の役場でも町消防団と役場消防隊が参集訓練、避難誘導訓練、放水・消火訓練に取り組み、〝いざ〟という時のために備えました。

災害は、いつ発生するか分かりません。いつ起きても落ち着いて対処できるように日頃から防災対策を心掛けましょう。

＊＊＊＊＊＊ おもな内容 ＊＊＊＊＊＊

- 第1回ふるさと「ふれあい祭り」開催!!……2・3P
- 巡回対話集会実施……4P
- 住民課からおしらせ……5P
- 「中島音頭」完成……6P
- シリーズ義清神社……7P
- みんなの広場……8・9P
- おしらせ……10P
- 保健衛生だより……11P
- 10月のこよみ……12P

'89 10 10

No. 144

発行／昭和町役場 〒409-38 山梨県中巨摩郡昭和町押越542-2 TEL 0552-75-2111 編集／企画調整室

第1回

昭和町 ふるさと ふれあい祭り

▶10月10日㈫ 午後1時～
▶押原中学校々庭（雨天決行）

いよいよ今月の十日、町をあげての一大イベント第一回ふるさと「ふれあい祭り」が押原中学校々庭で開催されます。

昨年は、昭和天皇のご崩御のため急きょ中止となりましたが、今年は「躍進しょうわふるさと再発見」心と心を熱く燃やせ！をテーマに盛大に催されます。

歌謡ショーをはじめ、ふれあい昭和踊り、お楽しみ抽選会、そしてフィナーレのふるさと花火大会まで盛り沢山のイベントがみなさんをまっています。

お祭りの主役はあなたです！ご家族、ご近所お誘いでおこしください。

プログラム

昼の部（ふれあいフェスティバル）

▶子どもパレード（子ども祭り）・ほたる太鼓
午後1時～2時15分

▶式典（開会式）
午後2時30分～3時

夜の部（音と光のフェスティバル）

▶ふれあい昭和踊り（新昭和音頭、平成音頭）
午後3時15分～4時30分

▶田中よしひこミニ歌謡ショー
午後3時45分～4時

▶清水まり子ミニ歌謡ショー
午後5時15分～5時35分

▶藤田まこと、原田悠里歌謡ショー
午後5時40分～7時40分

▶お楽しみ抽選会（ラッキーくじ）
午後7時50分～8時20分

▶ふるさと花火大会
午後8時30分～9時

※各種催し物は、随時行われます。

※交通渋滞が予想されますので、相乗りなどでご協力をお願いします。 ▶お問合せ 役場企画調整室（☎75－2111内線⑯⑰）まで。

役場駐車場 → 新車コーナー（午後１時～）

押原中学校々舎

ステージ

テント　おまつり広場　テント

各種広場

音と光のフェスティバル（午後５時40分～８時20分）
～雨天の場合は町民体育館～

▶藤田まこと、原田悠里　歌謡ショー
（午後５時40分～７時40分）
▶お楽しみ抽選会（午後７時50分～８時20分）

音と光のフェスティバル
（午後３時15分～５時35分）

▶ふれあい昭和踊り
▶田中よしひこ、清水まり子
ミニ歌謡ショー

ふれあいフェスティバル（午後１時～３時）

▶子どもパレード（子ども祭り）、ほたる太鼓
（午後１時～２時15分）
▶式典（午後２時30分～３時）

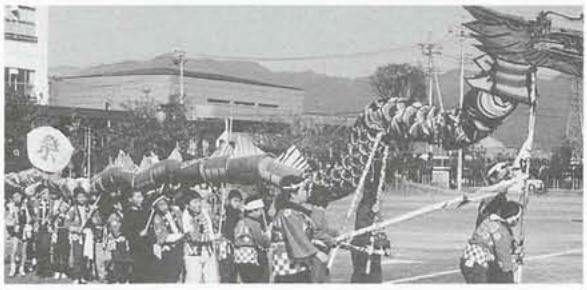

ふれあい広場（午後１時～）

▶バザーコーナー　▶米祭り
▶企業コーナー　▶農協コーナー（農協祭り）
▶酒・ワイン試飲コーナー
▶農業祭り

▶おもちゃの広場
（午後１時～）
▶動物の広場
（午後１時～）
▶バーベキュー広場
（午後１時～）
▶露店（午後１時～）

ふれあい広場（午後１時～）

▶抹茶コーナー
▶ふるさと味コーナー
▶手工芸（手作り）コーナー
▶静岡県相良町物産コーナー
▶商工会コーナー

昭和町ふるさと「ふれあい祭り」会場案内図

〈車両通行禁止の時間帯　正午～午後10時〉

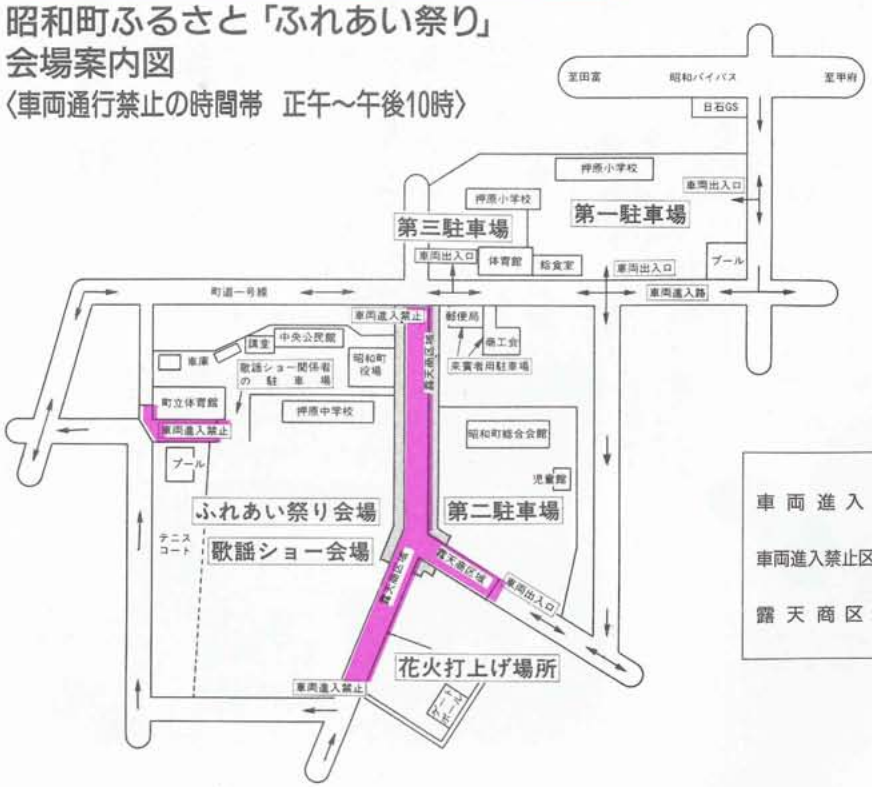

音と光のフェスティバル
（午後８時30分～９時）

▶ふるさと花火大会

各種アトラクション（午後１時～）

▶花の展示・即売コーナー
▶うなぎのつかみどりコーナー
▶起震車・はしご車体験コーナー
▶ＪＲ東海旅客鉄道コーナー
▶東京電力コーナー
▶ＮＴＴコーナー
▶郵便局コーナー

みんなでつくろういいまち。昭和

住民との巡回対話集会　実施

▲活発な意見・要望が数多く出されました。（河東中島で）

七月十日から八月十一日の間、泉町長の方針である「活力ある町づくりのための巡回対話集会」が、今年も各十二地区の公会堂で実施されました。

この巡回対話集会は、「活力ある町民総参加の明るい対話町政の実現」の施策の一環として、直接各地区に出向き、地域の問題・身近な生活環境の問題・行政に対する意見など住民の生の声を聞き、これからの町政に反映させていこうと実施されています。

各公会堂には、町民のみなさん五十人程がいずれも出席。泉町長から平成元年度の施策方針が最初に説明された後、活発な意見・要望が出され、多方面にわたって数多くの問題が話し合われました。

主な意見・要望として①道路・水路（河川）の補修改良・管理問題②防犯・交通対策③ゴミ処理・環境美化問題④税金問題⑤市街化・調整区域の問題⑥下水道・区画整理事業⑦学校・教育問題⑧公園・広場の要望⑨青少年の育成問題⑩保健休養施設「リゾート昭和」への質問、要望などが掲げられ、予定された二時間を越え、熱心な対話が続けられました。

町では、こうした意見・要望を今後町政に取り入れ、各地区の問題点についても迅速に対応していく考えです。また、今後も更にこうした機会を設け、町民総参加の心のかよう対話町政を進めていく方針です。

▲町民総参加による町づくりを（西条二区で）

●21世紀の町づくりのヒントに
活動最終報告書を発行
～新しいまちづくり推進協議会～

新しいまちづくり推進協議会では、山口国光会長（上河東）ほか十四名の協議会委員によって昭和六十二年から六十三年にかけて「青空と緑と産業のまち　住民みずから考える郷土のまちづくり」と題して、二年間協議活動を実施してきました。

そして、その活動の最終報告としてこの度「新しいまちづくり」と題した冊子を発行しました。

この冊子は、B5判で六十ページ、約千部を印刷。各協議会委員のまちづくりの取り組み方や町への提言などのほか、四つの「ち」と「み」をうまく関係づけていくとまちづくりのヒントになるという東京都世田ヶ谷区役所企画部都市デザイン室長　原昭夫氏の「人間的感性豊かな都市空間づくりに携わって」と題した講演会などの模様が掲載されています。

ご希望の方は、役場カウンターに備え付けてありますのでご一読ください。

▼**詳しくは**、役場都市開発課（☎75-2111内線㉚）まで。

▶今年三月に行われた「まちづくりシンポジュウムINしょうわ」などの講演会の模様も掲載してあります。

一人暮らし老人
納涼ふれあいランチ賑やかに
～昭和町社会福祉協議会～

◀歌謡ショーやマジックなどを観てこの日一日、賑やかに過ごしました。このほか、町社会福祉協議会では、毎月一回「ふれあいランチ」を実施しています。

社会福祉協議会では、8月21日町内の一人暮らし老人22名を石和温泉かえで荘に招き、納涼ふれあいランチを催しました。

この日は、一日ゆっくり温泉に入ったり、理事さんやボランティアの人達の心のこもったもてなしと、島みや子さんの歌謡ステージ、小野間宣子さん（河西）のマジックショーなどで、賑やかに楽しく過ごしました。また、会長の泉町長も参加し、みなさんと歌ったり、おしゃべりをしたりしてふれあいのひとときを過ごしました。

参加したお年寄りは、口々に「大変、有意義でした。来年もまた楽しみです」と喜んでいました。

共同募金　10月1日～12月31日

思いやりは
きっと返ってくる。

国民年金の保険料は納めましたか

国民年金の保険料は、毎月忘れずに納めていますか。

国民年金の保険料は、「二十歳から六十歳までの人」すべてに納める義務があります。そして、六十歳まできちんと納めることにより、満額の年金が受けられるのです。

納めない期間があると、将来、年金額が少なくなってしまいます。また、納めない期間が長くあると、年金が受けられなくなります。

さらに、万一の事故のとき障害基礎年金や遺族基礎年金も受けられないこともあります。

国民年金は、加入者が公平に保険料を出し合って、お年寄りを助け、やがては自分たちも次の世代に支えてもらう仕組です。

未納者が多いと制度が安定したものになりません。

老後を迎えて、自分だけ年金を受けられないのは寂しいものです。「あの時、きちんと納めていれば」ということのないように保険料は毎月納めましょう。

国民健康保険と交通事故

交通事故や傷害事件など第三者から傷害を受けてお医者さんにかかった場合でも、国民健康保険を使って治療を受けることができます。

▼必ず国保へ届け出を

交通事故の被害者は本来、治療費を加害者から支払ってもらいけがの治療をすることになりますが、加害者からすぐに損害賠償をしてもらえない場合などのときに治療費を国保が一時たてかえ払いをするという制度です。国保を使う場合は、必ず国民健康保険の係(役場住民課☎75-2111内線㉔㉕)へ届け出をしてください。

▼安易な示談は気をつけて

加害者との間で安易に示談を結んでしまうと、その示談のとりきめの内容が優先することになり、加害者に請求できなくなる場合があります。それは、国保の損失になるばかりでなく、被害者自身に思いがけない治療費を負わせる結果ともなりかねませんので、示談を結ぶ前には必ず国保へ相談するようにしてください。

▼届け出に必要なもの

保険証　印かん

交通事故証明書(後日でも可)

十月は国民健康保険強調月間です。医療費が毎年ふえています。健康には十分注意し、みんなで医療費を大切に使うようにしましょう。

耳よりなハナシです

●住宅ローンが4.70%でご利用できます。

"昭和町マイホームローン"

昭和町マイホームローンは昭和町と労働金庫が提携し勤労者の皆様にマイホーム資金をご融資する制度です。

融資対象の方

昭和町内に自己の居住する住宅を新築・購入される勤労者の方。

融資の額

最高５００万円

利率・返済期間

利率：年4.70%

返済期間：20年以内

担保・保証人

担保：土地・建物

保証人：労働金庫が定める保証機関

（個人保証は必要ありません。）

保証料:500万円で94,600円（月平均394円）

返済方法

元利均等払。毎月払とボーナス併用払。

★お問合せは…役場・経済課（☎75-2111内線27）まで。

【返済例】

	毎月		ボーナス	
300万円	227回	20,000円		
	237回	13,000円	37回	41,000円
400万円	237回	26,000円		
	220回	17,000円	35回	64,000円
500万円	231回	33,000円		
	227回	20,000円	36回	83,000円

参加者募集

第三回 町民スポーツ広場ギネス大会

みなさん！自己の体力の限界に挑戦して、町のギネス記録を塗り換えてみませんか？

町教育委員会では、今年も「ギネス大会」を開催します。老若男女を問いませんので、お気軽にご参加ください。

▼**日時**　十月二十九日(日)　午前九時から(雨天の場合は中止)

▼**会場**　押原中学校グラウンド

▼**参加クラス**

G	E	C	A
40才代	20才代	中学生	幼児
H	F	D	B
50才以上	30才代	B・Cを除く10才代	小学生

▼**参加資格**　年齢、性別は問いませんが、健康な方で、小学校三年生以下は、保護者同伴とします。

▼**申込み方法**　十月二十日から十月二十七日までに町教育委員会(☎75-3737)にお申込みください。記録カードをお渡しします。

※当日も参加申込みできます。

★体力・健康相談室を開設します

また、同日は体力・健康相談室も開設されます。この相談室は、肺活量・垂直とび・全身反応時間などを測定し、それらをコンピュータに入力。その結果をみて、体力・健康の相談や運動の仕方などを指導するものです。

▼**対象**　一般成人男女

▼**定員**　五十名

▼**日時**　十月二十九日(日)　午前九時から

▼**場所**　町民体育館

▼**申込み方法**　十月九日から十月十六日までに町教育委員会(☎75-3737)にお申込みください。

参加者募集

第20回 町民ゴルフ大会

町体育協会では、左記により秋季大会を実施します。

▼**日時**　十一月十四日(火)　午前九時十四分スタート

▼**会場**　C・Cグリン・バレー

▼**参加料**　二、〇〇〇円（プレー代は個人負担）

▼**競技方法**　個人戦、団体戦とし、個人戦は新ペリア方式

▼**申込み締切り**　十一月六日(月)まで

▼**申込み・お問合せ**　町体育協会事務局（☎75-3737）または、各地区役員まで、参加料二、〇〇〇円を添えて申込んでください。

手づくりの「中島音頭」が完成

合社祭で踊り初め――河東中島地区

河東中島区では、中島老人クラブが中心となって進めてきた「中島音頭」が完成し、八月二十六日の合社祭で発表しました。

この音頭は、昨年、老人クラブが愛知県知多半島に旅行した時に聞いた音頭がとても良く、中島でも音頭を作りふるさとづくりの一環として役立てようと企画されたものです。

「区民のみんなが楽しく歌って踊ってふれあえる音頭を作ってみませんか」をキャッチフレーズに昨年十月から歌詞を募集。募集には、十八点の歌詞が寄せられ、この中から選定委員会が①昭和町や河東中島地区の自然が歌われている②伝統文化が歌われている③明日の夢が歌われている④田園都市の様子が歌われているなどの理由から河東中島の中沢久子さんの歌詞を採用しました。この歌詞を河東中島の柳沢八十一氏が補作。音楽の先生でもある西条二区の田中育也氏に作曲を依頼し、振付を河東中島の須田富三子さんが担当して、この度の完成となりました。

この音頭は、お祭りにぴったりの明るい音頭で、子どもからお年寄りまでが親しめ、覚え易い歌詞や曲となっています。また、振付もすぐ参加して踊れるよう工夫してあります。

今後は、この音頭をテープ化して、各地区の婦人会や老人クラブなどに配布し、活用していくとのことです。また、テープの貸出しも行い、希望があれば振付も教えてくれるそうです。

▼「中島音頭」についてのお問合せは、**一瀬金造氏宅**（☎75―3542）までご連絡ください。

◀発表会では、中島民謡部のみなさんを中心に子どもからお年寄りまでが音頭に合わせて楽しく踊り、お祭りに花を添えました。

平成元年度入選歌

「中島音頭」

作詞　中沢　久子
補作　柳沢八十一
作曲　田中　育也
選定　河東中島区
　　老人クラブ
振付　須田富三子

一、ハァー
桜並木に　花開く
流れ豊かな　山伏の
水で育った　氏子でござる　サテ
※さあさ踊ろよ　中島音頭
手拍子そろえて
シャシャント　シャシャント
シャシャントネ

二、ハァー
富士も清らに　陽に映えて
緑の中に　のびる町
苺摘む娘も　茄子切る主も　サテ
※さあさ……

三、ハァー
祭り太鼓に　誘われて
気負う若衆　神輿練る
町は総出の　合社の祭り　サテ
※さあさ……

四、ハァー
波は黄金に　稔る秋
昭和中島　灯がともりゃ
明日も栄えよ　虹七色に　サテ
※さあさ……

ふるさと活動だより⑧

～西条新田～

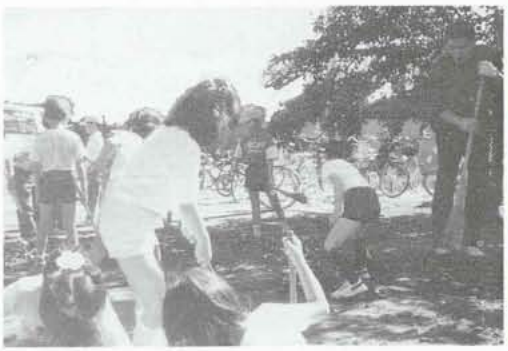

▲子どもクラブのみなさんによる広場（正覚寺）の清掃作業。

『西条新田は、貞享二年の検地（一六八五年）でその名称が見える。西条村の項に「河荒ノ廃田ヲ開キ後ニ新田一村ヲ建ツ」とあり、西条新田村の項には「石高百九十七石七斗六升八合・三十戸・人口百二十九・馬一頭」、「年貢諸役ヲ免除セラル、新田ノ故ナリ」』

西条新田の神社は日吉神社と称され、滋賀県大津市の日吉大社にある御分霊社台帳に『無格社、日吉大神社。祭神は大山祇命。由諸は不詳』と記されているが、昔から「オサンノサン」（お山王さん）と呼び親しんで来た。又、正覚寺は慶長十九年（一六一四年）の建立と言われ、両寺社とも四百年近くこの地を守って来たと言える。

十年程前から宅地分譲地が始まり世帯数が急増し、現在の世帯数は百七十戸を超えており、さらに分譲地の準備が進んでいるため近いうちに世帯数は二百五十戸くらいになるものと思う。

このような急激な変化の中で人を守り育てる地域、つまり「ふるさと」をここに住む私達が造り上げなければならないと思う。昔から伝わる行事を現状に合う様に変化させて継承するばかりでなく、子供を含めた全区民で、心の安らぎを得られる愛すべき新しい「ふるさと」を創造しなければならない。幸い「拠点」となる新公会堂が完成したため、幅広い交流の中から地域づくりを一層進めたい。

ともある。また、神社は山王権現、寺社は日蓮宗法花山正覚寺がある』という記録を昨年の「ふるさとづくり」の一つとして催した講演会で田代孝先生からお聞きした。

神社も寺院も現在でも一つずつあり、世帯数も人口も三十年程前と大差がなかった。つまり二百七十年近く経ても大きな変化がなかった事に気付いて驚いた。

シリーズ

義清神社 ④

昭和町郷土研究部委員
長田　鉄男

神社建物並びに石造物

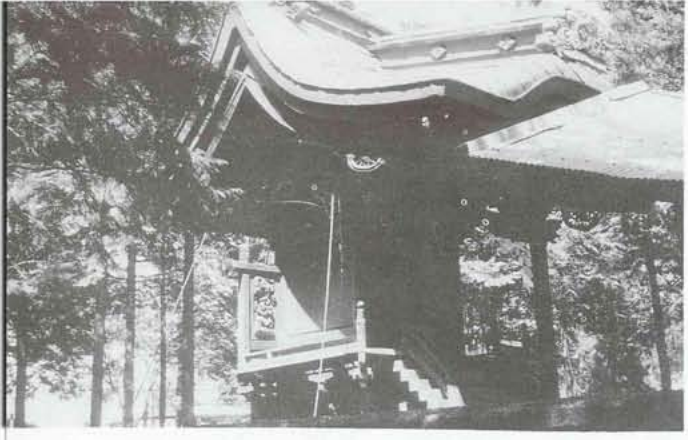

▲今は銅板葺きの一間社流れ造りの本殿

甲斐社寺記によれば義清神社の建物について、次のように記されている。

「本殿　堅七尺　横五尺　桧皮葺・拝殿　堅三間半　横二間　茅葺・末社　二社　石祠・石鳥居　高サ一丈七寸五分・射手小屋　堅七間　横二間半　茅葺・墳墓前ニ宮アリ　桧皮葺」とある。本殿は一間社流れ造り桧皮ぶきにて、実に形の整った社殿である。これらの社殿は久安元年九月中の西日に完成したとある。この時、嫡男清光は三十六歳であった。盆地周辺の豪族たちの協力もあって、清光が建立したものであろう。

昔しより、五十年忌毎に大祭が挙行され、諸行事も行われた模様であるが、その中で判明している石造物は次の通りである。

六百五十年祭には「義清公の歌碑」

七百年祭には「甲斐源氏祖旧跡標」

七百五十年祭には「義清神社碑」

七百五十年祭の事業として建立されたこの巨大な神社碑は、明治三十二年三月に完成したもので、碑建立の経過が四百八十四文字を以って、詳しく記されている。碑文の中に、里人の野呂瀬渉と社司の山本常磐が、文学博士の川田剛に撰文を依頼したとあり、この二人は、碑建立の重立った発起人でもあったのだろう。また、文中に「徳文武を兼ね、力を民政に致し、荒蕪を開き、農桑を勧め、賦役を軽くし、困窮を恤んだ」とあり、義清公の行った政治の厚さがよく表わされている。この巨大な神社碑の建立に当っては、

▲750年祭事業として建てられた神社碑

題額　従三位　公爵　近衛篤麿
撰文　正四位勲四等文学博士　川田　剛
揮毫　正五位（時の名筆）　日下部鳴鶴

となっており、当時の錚錚たる諸先生方の力作の銘碑である。

寄進による参道の石造物

石燈籠　壱基　弘化三年（一八四六）　活顔亭
石燈籠　貳基　文久元年（一八六一）　名登里義方
石燈籠　壱基　文久三年（一八六三）　松濤義方
石燈籠　壱基　明治三十二年（一八九九）　五味義路
石燈籠　壱基　明治三十二年（一八九九）　塚原宗八
狛犬　壱基　昭和十一年（一九三六）　高野信高
狛犬　壱基　昭和五十一年（一九七六）　三宅のぶ子
石燈籠　貳基　昭和六十三年（一九八八）　井口　傅

諸氏寄進の石造物が参道に立ち並び、神域に重厚さを増していると共に、住民の敬神の念の厚さが示されている。また、昭和町においては、前の堀を拡幅し池として整え、神橋を架け、高野信高氏寄進の旧水槽に、辰口より清水を出して池に落し、水屋も建てられて、境内は一層整備された。

義清公詠歌

義清公の詠じられた歌が一首だけ伝えられている。

「いとゞしく　埴生の小屋の　いぶせきに　千鳥啼くなり　市川の森」

この詠歌は、平塩の岡での作であろうの説があるが、筆者は、西条館での作であろうと推察するものである。「平塩の岡は樹木も茂り、早朝からいろいろな鳥が来て啼き、非常に良い所であった」との下の句に対し、上の句は「不快感を感じた場所」とのことであるからである。なぜ西条館に不快を感じたのであろうか。以下は筆者の推測である。「いぶせきに」とは、不快とか、むさ苦しさであり、「いとゞしく」は、益々とか、尚一層の不快感を表わしている、「埴生の小屋」とは粘土つちも用いて造られた館内の建物を指すのであろう。ある時、盆地特有の、無風にして蒸し暑く、どこに身をよせても汗水ひどく、正に耐えきれない程のむさ苦しさに襲われ、居ても立っても居られないような状況の中、土壁に容赦なく照り付ける陽光が恨めしく、ふと、平塩の岡を思ったのであろう。「平塩の岡は台地であり、このような時でも少しは風もあろうに、また、あの松林に入れば少しは涼しかろうに」と、市川と比較して、チョッピリ愚痴の零れた一首ではなかったろうか。而し公は意志堅固にして、このようなことで弱音を吐くような方ではないと察するものであるが、その時の状況はそれを上まわる程の熾烈なものであったのだろう。

拝殿の西に歌碑がある。この歌碑には、上の句の「いぶせきに」が「淋しきに」になっている。なぜだろうか。強いて勘繰れば、この碑の建立に当り、関係者協議の上、此の館がむさ苦しく不快の所というイメージを後世に残したくないとの配慮から「淋しきに」に、改竄されたのではないかと推測するものである。

650年祭事業として建てられた
▼歌碑

みんなの広場

手づくり料理

一寸お手伝い

揚げ出し豆腐の五目あんかけ

栄養改善推進員
小沢 かつ子さん
（西条二区）

■材 料

- 豆腐 …… 2丁
- とりひき肉 … 100g
- 生しいたけ … 4枚
- にんじん …… 50g
- えのきだけ … 1把
- グリンピース（冷凍） …… 大さじ2
- だし汁 …… 1cup
- 小麦粉 …… 少々
- 酒 …… 大さじ2
- しょうゆ … 大さじ2
- 砂糖 …… 大さじ1
- 片栗粉 …… 大さじ1
- サラダ油 … 大さじ2
- 揚げ油

■作り方

① 豆腐は水切りをし、2つ切りにする。
② 生しいたけ、にんじんは、せん切りにする。
③ サラダ油大さじ2で、ひき肉、にんじん、生しいたけ、えのきだけの順に炒め、だし汁を加えて煮たてる。
④ 酒大さじ2、しょうゆ大さじ2、砂糖大さじ1で味付けし、かたくり粉大さじ1を倍の水で溶いて、とろみを付け、グリンピースを入れ、ひと煮立ちする。
⑤ ①に小麦粉をまぶし、すぐ中温に熱した揚げ油で揚げる。器に盛り④のあんをかけ、熱いうちにすすめる。

▶豆腐に欠けている食物繊維をプラスして、酒の肴にもおかずにも、どうぞ。

はっぴいたいむ

趣味を生かして ふれあいの輪を大きく

【くわの実会】

▲「みんなで育てる生涯教育であってほしい」

今回は、今年で十三年目をむかえる「くわの実会」について同会会長の見上はな江さんに語っていただきました。

私達の地区は、新しく上河東二区として発足したところです。お互に人間味ある心のふれあいや思いやりがほしいと考えたことから「くわの実会」と言う趣味の会を作りました。発足してから今年で十三年目をむかえます。

私達も趣味を目的とするばかりではなく、これを生かし多数の人とのふれあいや地域社会への奉仕にもと考えています。

かいじ国体では、私達の創作した和紙人形（いちご娘）を町のお土産品として取り上げていただきました。また、町のふれあい祭り、福祉まつり、県社会福祉協議会のふれあい祭りなどにも奉仕をさせていただきました。その他、県主催の小瀬スポーツ公園で開かれる「ふれあいやまなしことぶき祭り」にも毎年参加させていただいています。

私達の創作した数多くの手作り品がこれらの場所で多数の人々のために役立てられたことは、「くわの実会」としての目的が達成されたと有難く感謝しています。

これからも創造性ある豊かな活動を通じて、ふれあいの輪を大きくしていくとともに地域社会にも奉仕できたらと願っています。

こうほう短歌

真夏日の身を片陰によせて立つ
焼香の列に君いまさず
磯部 信与

吹く風に丈伸し草波のごとく
うねりて見ゆる高き窓より
伊藤 良江

やすらぎのリゾート昭和へ婦人会
ひた走りゆく落葉松林
河田 好子

噴霧器は肩に重たく昼さ中
大豆の花はむらさきに咲く
奥石さだ代

かすかなる音して涼し岩清水
動くともなき沢蟹二つ
桑原 丑寅

待ち伏せるペン先に触れもどり来し
蜘蛛にねぎごと一つを聴かす
佐野 一枝

天体の神秘に挑む科学者の
天王星の解説を聞く
志村 久雄

筋書きのなき幾つかのドラマ残し
闘し燃やした球児等の夏
鷹野きく代

鳥よけの網にかゝりて生け贄の
もず秋めく畑に曝さる
内藤ふく次

誘われて娘夫婦と夕食に
急ぐ車窓に立洪水
保坂 順子

睡り居ると頬ずりすれば乳呑児の
瞬時目覚めて大き伸びする
松岡 満子

磯の香に出合いつつ来てバスの中
家並みの先に波の光れる
渡辺 秀子

赤ちゃん誕生

西条一区
宮地正悠くん
S.62.11.26生

（父）隆治
（母）清子

▶名前の由来　画数でも決めましたが、正しく悠々と育つようにと、おじいちゃまとみんなで考えて決めました。

上河東
丹沢真理ちゃん
S.62.12.20生

（父）強
（母）厚美

▶名前の由来　真っすぐに伸びたひまわりのように、すくすくと育ってほしいと願い、お父さんが名付けました。

上河東二区
丸山拓郎くん
S.62.12.18生

（父）午郎
（母）桂子

▶名前の由来　開拓精神の持てる前むきな人になってもらいたいと思い拓郎と名付けました。思いやりのある、元気な子に育ってほしいです。

◉このコーナーでは、一歳前後の赤ちゃんを募集しています。
お申し込みは、役場企画調整室（☎75―2111内線⑪）まで!!

医大病院から健康メモ

★スポーツと突然死

山梨医科大学助教授
保健学Ⅰ　中原英臣

最近、健康のためのスポーツの大切さがいわれています。ところが、健康のために始めたスポーツの最中に突然死をする人が増えているようです。

スポーツ選手でも、一九八六年にはバレーボールのロス五輪金メダリストのハイマン選手が試合中に急性心不全で死亡しました。

一般の人がスポーツをしている最中に突然死をするというケースも目立ちつつあります。東京都の例でみますと、一九八一年から五年半の間に一〇七人の人がスポーツ中に急死しました。最も多いのがジョギングなどランニング中で、二五人、ダンス一六人、ゴルフ一一人、野球、体操八人と続き、以下テニス、水泳、卓球、サッカーと多くの種目にわたっています。男女別では男性が八九人と圧倒的に多く、年齢的には一〇代から高齢者までほぼすべてにわたって突然死をしています。

四〇歳未満では三八％がいわゆるポックリ病といわれる原因不明の突然死が多く、本人が健康管理に気をつける以外の防止策がないのに対して、四〇歳以上では八四％が心・血管系の病気による突然死なのです。このことは、スポーツを始める時に医師によるメディカル・チェックを受ければ、スポーツ中の突然死は予防できることを意味しています。

最近では、こうしたメディカル・チェックが気楽に受けられるようになりました。県内でも、県民スポーツ事業団が今春から小瀬スポーツ公園で、メディカル・チェックを取り入れたフィットネスシステムをスタートさせました。

健康のためのスポーツで命を落としてしまったのでは笑い話にもなりません。厳しい練習できたえあげたスポーツ選手でも突然死を起こしてしまうのです。普段は何もしていないで、久しぶりにスポーツをしようという一般の人たちは、必ずメディカル・チェックによる医師の指導を受けて、自分の体力に合ったスポーツを選んでから始めましょう。

メディカル・チェックをお受けになる場合は、**「財団法人山梨県県民スポーツ事業団」**（☎43―3111）でご相談ください。

企画　財団法人　里仁会

おめでとう

平成元年八月一日～八月三十一日までの届出
（敬称略）

♥出生♥

（氏名）	（保護者）	（地区）
石井　笑子	宏明	飯喰
門脇　公則	邦夫	西条二区
平岡　怜	正	西条一区
佐野　翔太	勉	西条新田
角野　直人	賢造	西条二区
野澤　和平	誠	西条一区
芦沢　和義	政巳	清水新居
中村美津穂	一孝	上河東
志村　彩夏	賢二	西条二区
清水　成美	昭彦	河西
深沢美佐己	哲	西条二区
長野　展之	信雄	河西
塚田　大介	明	西条二区
角間　直文	信夫	上河東二区
古屋　沙織	隆道	上河東二区
上田　仁	正文	築地新居
深谷　憲太	茂久	河西
十楽　彩	英隆	清水新居
望月　幸子	聖	西条二区
竹川　賢人	明彦	上河東二区

♥婚姻♥

＜池田　弘
山木しげみ＞　西条二区

おしらせ

一日合同行政相談所開設

行政相談週間 10月15日～21日

行政相談委員は、役所や公団などが行っている仕事に対する苦情や希望・意見を住民から受け、問題解決の促進を図る住民と行政とのパイプ役です。

▼**日時**　十月十七日（火）午前十時から午後三時まで

▼**場所**　甲府西武デパート

なお、本町でも行政相談を毎月第一、第三水曜日に昭和町役場で行っています。行政相談委員は、河東中島二〇五三（☎75―2133）の有泉淳夫氏です。

10月1日は商業統計調査（一般飲食店）の実施日です！

通商産業省では、十月一日現在で商業統計調査を実施します。

この調査は、全国の飲食店の実態を明らかにすることを目的として行われます。調査結果は、前年実施した商業統計調査（卸売業、小売業）と併せて、国や都道府県、市区町村における商業の育成、流通機構の近代化などの施策を進めるうえでの重要な基礎資料として多方面で利用されるほか、個々の商店が経営指針を作成する際にも役立っています。

調査は、調査員が商店を直接訪問し、調査票に記入していただいて回収するという方法で行います。

なお、提出された調査票は、統計法により厳重に秘密が守られますので、正確な報告にご協力ください。

▼お問合せ　役場総務課（☎75―2111内線㊺㊼）まで

労働保険制度をご存じですか！

労働保険とは、失業者の生活安定と再就職のための雇用保険と業務上の災害補償を行う労災保険で、国が直接運用しています。

労働者を一人でも雇用している事業所は、業種や規模を問わず労働保険への加入が義務づけられています。

労働保険は、みなさんが安心して働けるためのものです。この制度の趣旨をご理解いただき、職場の笑顔を守るために未加入の事業主の方は、すぐに手続きしましょう。

▼**詳しくは**、甲府公共職業安定所雇用保険適用課（☎32―6060内線㊵～㊷）までお問合せください。

戦後、ソ連またはモンゴルに強制抑留中死亡された方の遺族のみなさんへ

戦後、強制抑留され、本邦に帰還された方々などに対しましては、平和祈念事業特別基金等に関する法律に基づき慰労品などの贈呈を行っているところでありますが、この度、新たに、戦後、ソ連またはモンゴルの地域において強制抑留中に死亡された方（帰還途上死亡された方も含みます）の御遺族で、平成元年九月一日において日本国籍を有する方にも内閣総理大臣名の慰労品（書状・銀杯）を贈呈することとなりました。

慰労品を請求なさる方は、**役場厚生福祉課（☎75―2111内線⑲）**までお尋ねください。

なお、請求期限は、**平成五年三月三十一日までです。**

恩給欠格者のみなさんへ

この度、いわゆる恩給欠格者の方のうち、外地などに勤務した経験を有し、加算年を含めた在職年が三年以上で、請求時において日本国籍を有する方には書状（内閣総理大臣名）を、更に、七十際以上の方には高齢者の順から銀杯を贈呈することとなりました。

書状及び銀杯を請求なさる方は、**役場厚生福祉課（☎75―2111内線⑲）**までお尋ねください。

代替教員及び非常勤講師を募集しています

県では、研修や出産などの理由で平常出勤ができない教員の欠員補充のため、公立小・中・高等学校（特殊教育を含む）の代替教員及び非常勤講師を募集しています。

▼**職種**　公立小・中・高等学校（特殊教育を含む）の代替教員及び非常勤講師

▼**任用条件**

1 志望する校種、教科に相当する免許状を所有、または平成二年三月三十一日までに取得見込みの者

2 任用後、山梨県内に居住できる者

3 平成二年四月一日以降の採用者として勤務できる者

▼**申込み受付期間**　平成元年十月二日（月）から平成二年二月十五日（木）まで

▼**詳しくは**、山梨県教育委員会教職員課（☎37―1111内線3231）まで

町内交通事故発生件数

「気をつけて」
朝の一言　忘れずに

＝8月分＝

件数	負傷	死者
物損41件（＋14） 人損11件（＋1）	人 13（±0）	人 0（－1）

（）内は、前月比
（昭和駐在所調べ）

甲府地区 消防職員採用試験案内

▶**採用予定人員**　消防士若干名

▶**受験資格**

(1)　学歴要件　下表のとおりです

学歴	年齢	卒業年次
高等学校	昭和44年4月2日以降に生れた者	学校教育法に基づく高等学校以上の学校を平成元年3月卒業又は平成2年3月卒業見込みの者
専修学校	昭和42年4月2日以降に生れた者	
短期大学	昭和42年4月2日以降に生れた者	
大学	昭和40年4月2日以降に生れた者	

(2)　住所要件

平成元年8月1日以前から、引き続き甲府市、竜王町、敷島町、玉穂町、昭和町、田富町（以下「組織市町」という。）に住所を有し、かつ住民基本台帳に記録されている者。

ただし、修学のため、現に組織市町に住所を有していない者でも、家族等が平成元年8月1日以前から引き続き組織市町に住所を有し、かつ、住民基本台帳に記録されている場合は資格を有します。

(3)　その他身体要件もあります。

▶**試験日**　平成元年11月5日(日)　▶**会場**　甲府市立南西中学校

▶**試験要綱及び受験申込書**

10月11日(水)以降甲府地区消防本部人事教養課でお受け取りください。

▶**受験申込み受付期間**

10月16日(月)～10月20日(金)
（午前9時から午後4時30分まで。）

▶**お問合せ先**

甲府地区消防本部人事教養課人事係
甲府市伊勢三丁目8番23号　（電話 22-1190 内線231）

保健衛生だより

乳児健康診査

実施日	受付時間及び地区	該当児	場所
10月12日（木）	午後1時00分～（西条地区） 午後1時30分～（押原地区） 午後2時00分～（常永地区）	昭和63年9月出生児。 昭和63年12月出生児。	総合会館
10月13日（金）		平成元年3月出生児。 平成元年6月出生児。	

西条地区	西条一区　西条二区　清水新居　西条新田
押原地区	押越　河東中島　紙漉阿原
常永地区	築地新居　飯喰　河西　上河東　上河東二区

持ち物　母子手帳・健康保険証・印鑑・筆記用具
※受付終了時間は、午後2時30分ですのでご承知ください。

3種混合予防接種

日　時　10月23日（月）午後1時～2時
場　所　総合会館
該当児
▶Ⅰ期…昭和62年3月1日～昭和62年8月31日までの出生児。
▶Ⅱ期…Ⅰ期3回を完了して1年から1年6か月以内の者。
▶昭和61年9月1日～昭和62年2月28日までの出生児で未接種者。
持ち物　母子手帳・問診票
〈注意事項〉
○体温がはかってないと接種できませんので、必ず体温ははかってください。
○問診票の記入もれ等がないようにしてください。
○接種を受ける子の健康状態がわかる人がおつれください。
《つぎのような人は接種できません》
① 発熱している者、または著しい栄養障害者。
② 心臓、血管系疾患、腎臓、肝臓疾患にかかっている者。
③ はしか、BCG接種・ポリオ生ワクチン投与後1か月以内の者。
④ 1年以内にけいれん、ひきつけを起こした者。

母子手帳交付及び一般健康相談日

日　時　10月7日（土）・16日（月）・21日（土）
午前9時～11時30分
場　所　総合会館
※母子手帳交付希望者は印鑑を持参してください。
妊娠証明書は必要ありません。
※一般健康相談は40歳以上の方を対象に血圧測定、尿検査、栄養指導などを行い、健康についての相談にお答えしていますので、お気軽にお出かけください。

不用犬猫収集日

日　時　10月27日（金）
午前10時20分～10時25分
場　所　総合会館前
※収集車がくるまでは飼主もいっしょにいてください。また、猫の場合は必ず麻袋などの丈夫な袋に入れてヒモでしっかり封をしてください。

5歳児健康診査

実施日　10月26日（木）
受付時間　午後1時～1時30分
場　所　総合会館
該当児　昭和59年8月1日～昭和59年9月30日までの出生児。及び前回未受診児。
持ち物　母子手帳・5歳児健診質問票
※尿検査がありますのでご承知おきください。

1歳6か月児健康診査

実施日　10月19日（木）
受付時間　午後1時～1時30分
場　所　総合会館
該当児　昭和63年2月1日～昭和63年3月31日までの出生児。及び前回未受診児。
持ち物　母子手帳・1歳6か月児健診質問票

乳児整形外科検診

実施日　10月25日（水）
受付時間　午後1時～1時30分
場　所　総合会館
該当児　平成元年6月1日～7月31日までの出生児。
持ち物　母子手帳

子宮がん検診

期　間　10月中旬～12月下旬
検診場所　指定医療機関
検診料　無料
※愛育班員を通じて、申込みを受けますが、直接希望される方は役場厚生福祉課（☎75-2111内線54）へ申込み受診票を受けとってください。

花いっぱい運動にご協力を

押越　菊の会

押越菊の会（山田基宣会長）では、国体後も引き続き行われている「花いっぱい運動」を今年も実施しました。

押越歩道橋横には、会員16名のみなさんによって江戸菊・サルビア・マリーゴールドなどの花が植えられ、きれいな花が咲き誇りました。

町民のみなさんも花を採ったりゴミを捨てたりしないよう環境美化を心掛け、花いっぱい運動にご協力ください。

'89

10月のこよみ

OCTOBER＝神無月（かんなづき）

10月は「豊かなくらしと住みよい社会をつくる郵便貯金月間」です！

郵便貯金は、国の財政投融資の主要な資源として各方面に融資され、みなさまの暮しに関係の深い住宅や学校の建設、道路、水道、公園、ゴミ処理場など生活環境整備などのために活用され、身近な所で「豊かで住みよい社会づくり」に役立っています。

今後とも、郵便貯金に対するみなさまのご理解とご支援をお願いします。　田富郵便局から

1	共同募金運動 法の日 労働衛生週間（～7日）	㊐ 仏滅	第42回山梨県体育祭（小瀬スポーツ公園） **商業統計調査実施日（10P参照）**
2		(月) 大安	**代替教員募集受付開始日（10P参照）**
3		(火) 赤口	親子体操教室（総合会館 午前10時～）
4	国際協力週間（～10日）	(水) 先勝	心配ごと相談（総合会館 午後1時～） 行政相談（昭和町役場 午後1時～）
5	全国道路標識週間（～11日）	(木) 友引	親子体操教室（総合会館 午前10時～）
6	国際協力の日 炉開き 国際文通週間（～12日）	(金) 先負	
7		(土) 仏滅	リハビリ教室（総合会館） 母子手帳交付及び一般健康相談日（総合会館）
8	寒露 木の日	㊐ 大安	第8回福祉運動会（押小グラウンド 午前9時～）
9	万国郵便連合記念日	(月) 赤口	
10	◉ 体育の日 目の愛護デー	(火) 先勝	**第1回ふるさとふれあい祭り（2・3P参照）**
11	全国防犯運動（～20日）	(水) 友引	心配ごと相談（総合会館 午後1時～）
12	十三夜	(木) 先負	寝たきり老人入浴サービス（総合会館 午後1時～） 親子体操教室（総合会館 午前10時） 乳児健康診査（総合会館）
13		(金) 仏滅	交通事故出張相談（竜王町中部公民館 午前10時～午後3時） 乳児健康診査（総合会館）
14	鉄道記念日	(土) 大安	**役場閉庁**
15	新聞週間（～21日） **行政相談週間（～21日 10P参照）**	㊐ 赤口	
16	世界食糧デー	(月) 先勝	母子手帳交付及び一般健康相談日（総合会館） **甲府地区消防職員採用試験受付開始（～20日、10P参照）**
17	貯蓄の日 薬と健康の週間（～23日）	(火) 友引	**一日合同行政相談所（10P参照）** 親子体操教室（総合会館 午前10時～）
18	統計の日	(水) 先負	心配ごと相談（総合会館 午後1時～） 行政相談（昭和町役場 午後1時～）
19		(木) 仏滅	寝たきり老人入浴サービス（総合会館 午後1時～） 親子体操教室（総合会館 午後10時） 1歳6か月児健康診査（総合会館）
20	土用	(金) 大安	**第3回町民スポーツ広場ギネスに挑戦参加者受付開始（～27日、5P参照）**
21		(土) 赤口	リハビリ教室（総合会館） 母子手帳交付及び一般健康相談日（総合会館）
22		㊐ 先勝	第12回 壮年男子ソフトボール大会
23	霜降 電信電話記念日	(月) 友引	3種混合予防接種（総合会館）
24	国連の日 軍縮週間（～30日）	(火) 先負	親子体操教室（総合会館 午前10時～）
25		(水) 仏滅	心配ごと相談（総合会館 午後1時～） 乳児整形外科検診（総合会館）
26	原子力の日	(木) 大安	5歳児健康診査（総合会館）
27	読書週間	(金) 赤口	不用犬猫収集日（総合会館前）
28		(土) 先勝	**役場閉庁**
29		㊐ 友引	**第3回町民スポーツ広場ギネスに挑戦（5P参照）** **健康体力相談室（5P参照）**
30		(月) 仏滅	
31		(火) 大安	

〔10月のゴミ収集日〕

地区	燃える物		燃えない物		
			空カン・ガラス		粗大ゴミ
西条一区 西条二区 清水新居 西条新田	毎週 火・金曜日	3日・6日・13日 17日・20日・24日 27日・31日	毎月 第2水曜日 第4水曜日	11日 25日	毎月 第4水曜日 25日
押越 河東中島 紙漉阿原 築地新居 飯喰 河西 上河東 上河東二区	毎週 月・木曜日	2日・5日・9日 12日・16日・19日 23日・26日・30日	毎月 第1水曜日 第3水曜日	4日 18日	

粗大ゴミ収集の指定場所

地区名	指定場所
西条一区	公会堂
西条二区	第1公会堂
清水新居	公会堂、宮の上収集小屋横
西条新田	新公会堂
押越	公会堂
河東中島	中島遊園地
紙漉阿原	公会堂
築地新居	公会堂、8組横国有地
飯喰	東部農協常永支所前空地
河西	西2組ゴミ収集小屋
上河東	公会堂と消防小屋の間
上河東二区	集会所北空地

★粗大ゴミの収集場所は、左記指定場所のみですのでご注意ください。

国民年金保険料の納め忘れはありませんか！