



広報

しゅうわ

青空と緑と産業のまち昭和町



1990

No.153

(町の人口)

男 6,312人 (+10)

女 6,035人 (+3)

計 12,347人 (+13)

世帯数 4,069戸 (+19)

6月1日現在。()内は前月比

町の鳥=ひばり

町の花=れんげ

町の木=乙女椿



ゲートボールで いきいきライフ!

スティックさばきも軽やかに元気いっぱいにはプレーしているのは、西条二区の深沢豊繁さん、92歳。5月18日に釜無工業団地公園運動場で行われた春季老人ゲートボール大会での一コマです。深沢さんは、この大会の最高高齢者。年齢を感じさせない、はつらつとしたプレーを随所に見せてくれました。

大会には、24チーム約200人が参加。試合は、笑いや歓声のなごやかな雰囲気の中で進められ、河西チームが優勝を飾りました。

また、開会式では深沢さんをはじめ、紙漉阿原の伊藤秀藏さん(88歳)、河東中島の神宮寺允さん(87歳)、飯喰の今沢儀十さん(85歳)に特別参加賞が贈られました。

▲ 釜無工業団地公園運動場で

町立図書館オープン/.....	2・3・4・5P
住民税の仕組み、ご存じですか?.....	6P
中国視察団、西条小を視察.....	7P
夏のバカンスにご利用ください.....	8・9P
スポーツ結果.....	10・11P
みんなの広場.....	12・13P
おしらせ.....	14P
保健衛生だより.....	15P
7月のこよみ.....	12P

おもな
内容

平成2年7月1日発行

発行/昭和町役場

〒409-38

山梨県中巨摩郡昭和町押越542-2

TEL 0552-75-2111・FAX 0552-75-2109

編集/企画調整室



▲ 完成予想図

いよいよ 7月22日 正午 オープン

家族や友達みんなでご利用ください。

しめします。

園もあり、芝生の上では読書だって楽

ーナー。そして、図書館の周囲には庭

できるオーディオビジュアル(AV)コ

ースク(LD)が気軽に観たり聴いたり

ンパクトディスク(CD)・レーザーデ

ィスク(LD)が気軽に観たり聴いたり

書ができる幼児コーナー、ビデオやコ

い図書館として建設されました。

を脱皮して、誰もが気軽に利用できるゆとりとくつろぎの空間をもった、新し

この図書館は、どちらかといえば重い感じのした今までの図書館のイメージ

プンします。

九月から建設が進められていた昭和町立図書館がいよいよ七月二十二日にオー

町にピッカピカの図書館がお目見えしました。——町総合会館南側に昨年の

本との出会い、心のひろあい
暮らしのオアシス
みんなの図書館

昭和町立図書館

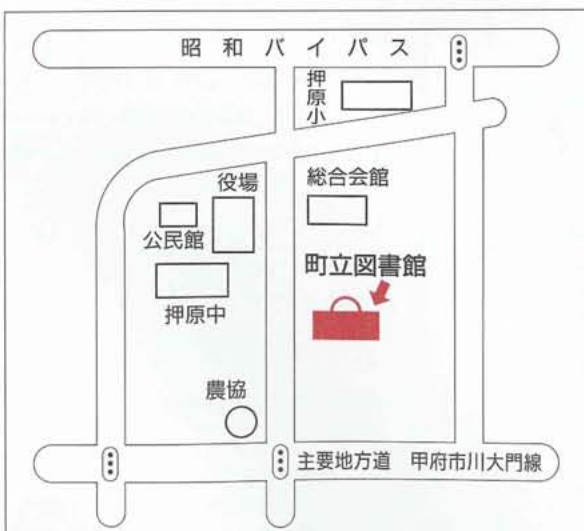

【利用案内】

- ▶開館時間
 - 水・木・土・日曜日
午前10時～午後5時
 - 火・金曜日
午前10時～午後7時
- ▶休館日 毎週月曜日・祝日
毎月末日・年末年始
特別整理日
- ▶お問合せ 中巨摩郡昭和町押越575
昭和町立図書館
TEL 75-7860
FAX 75-7870

町立図書館は、鉄筋コンクリー

ト平屋建てで、延べ床面積約八百七十八平方メートル。建築費二億一千四百万円で建設されました。

図書館は、広いスペースの一般閲覧室をはじめ、読書室や展示コーナー、親子が寝転んで読書ができる幼児コーナーなどゆとりをもたせた設計となっています。また、オーディオビジュアル(AV)コーナーでは、名作洋画など約二百本のビデオや邦楽・洋楽をはじめとしたコンパクトディスク(CD)も借りられ、その場で気軽に観たり、聴いたりすることもでき

ます。

現在、蔵書数は約二万冊ですが、将来の人口増加などを考え、開架三万冊、収納四万冊の計七万冊を蔵書目標としています。図書の設定については、一般図書はもちろん、本町では、二十代から三十代の主婦層が多いことから、子供と一緒に読書ができるような児童図書と主婦向けの図書などに重点がおかれています。また、生涯学習や文化活動の拠点として、誰もが気軽に利用できるように生涯学習のグループ作りや親子の読書広場、人形劇などが計画されています。

す。

その他、図書館の周囲には、流水のある庭園が造られ、子供たちが水辺で遊べる噴水やお年寄りと子供たちが語り合える円型ベンチ、芝生の上で読書もできる芝生広場、図書館と公園をマッチさせるレリーフ(彫刻)などが設置され、潤いのある施設として整備されています。利用される方誰もが楽しい気分です。みなさんの学習の場、憩いの場、ふれあいの場として、いつでもお気軽にご利用ください。

みんなできてね! Q&A 利用方法

Qどんな人が利用できますか?

A町内にお住まいの方、通勤、通学されている方なら誰でも無料で利用できます。また、町外者の方もご利用いただけます。
Qいつ利用できますか?
A水・木・土・日曜日は午前十時から午後五時まで。火・金曜日は午前十時から午後七時までです。

Qお休みはいつですか?

A毎週月曜日、毎月末日、祝日、年末年始、特別整理日です。

Q初めて借りる人は?

現在、蔵書数は約二万冊ですが、将来の人口増加などを考え、開架三万冊、収納四万冊の計七万冊を蔵書目標としています。図書の選定については、一般図書はもちろん、本町では、二十代から三十代の主婦層が多いことから、子供と一緒に読書ができるような児童図書と主婦向けの図書などに重点がおかれています。また、生涯学習や文化活動の拠点として、誰もが気軽に利用できるように生涯学習のグループ作りや親子の読書広場、人形劇などが計画されています。

Aまず、利用カードを作ってください。利用カードは、用意してある申込書に住所・氏名などを記入して、カウンターに出すだけで簡単に作れます。一度作ればずっと使え、その日から本やAV資料が借りられます。

Q本やビデオを借りるときは?

A本を借りるときは、カウンターに本と利用カードをお出しください。ビデオやCDを借りるときは、ケースと利用カードをお出しください。

Q一回に何冊借りられますか?

A本は一人、五冊までで十五日間借りられます(雑誌の場合は、最新号は借りられません)。また、ビデオ・CDは一人、二点までで五日間借りられます。

Q本やビデオを返すときは?

その他、図書館の周囲には、流水のある庭園が造られ、子供たちが水辺で遊べる噴水やお年寄りと子供たちが語り合える円型ベンチ、芝生の上で読書もできる芝生広場、図書館と公園をマッチさせるレリーフ(彫刻)などが設置され、潤いのある施設として整備されています。利用される方誰もが楽しい気分です。みなさんの学習の場、憩いの場、ふれあいの場として、いつでもお気軽にご利用ください。

Aカウンターにお出しくください。利用カードは必要ありません。

Q図書館がしまつても返せませんか?

Aはい。図書館正面入口のブックポストへ入れておいてください。

Q読みたい本がないときは?

A貸出中のときは、予約できます。本が返却されたら電話でご連絡します。また、図書館にない本は、他の図書館から借りるか購入したりして、できるだけご希望にお応えします。

Qわからないことがあるときは?

Aカウンターへお気軽にご相談ください。また、検索機を使ってご自分で本を捜すこともできます。

▼お問合せ 町立図書館(画75-7860)まで。

図書館

司書

ご紹介

町立図書館には、町民のみならずがいつでも、気軽に楽しく読書ができるように今年三月まで県立図書館におられた浅川玲子さんと新採用の丸山洋子さんの二名の司書がいますので、わからないことなどお気軽にご相談ください。



浅川玲子さん

長い間、県立図書館に勤めていた私は、四月から昭和町立図書館で働いています。新しい図書館は建物、本、書架、職員の一部が、



丸山洋子さん

輝いています。古い者は私だけではなく、図書館では、お客様を迎えるために、いつも笑顔で心をこめて対応を。希望される資料を正確に、早く提供することを心がけてサービスいたします。

長い間、司書という職業に憧れてきましたが、ひとつの建物に図書館としての機能を持たせるための準備から仕事に加われるとは思っていませんでした。経験も何もない私ですが、このチャンスを活かして立派な司書になり、昭和町立図書館が地域の住民から信頼され、必要とされる図書館となるよう努力していきたいと思えます。

図書館からの 今月のおすすめ作品

▶ 子供の本

- フレデリック レオ・レオニ著(好学社)
- おしっこの研究 柳生弦一郎著(福音館書店)
- はちうえはぼくにまかせて エッツ作(ペンギン社)
- 富士山にのぼる 岡部一彦著(福音館書店)
- 十四歳-Fight 後藤竜二著(岩崎書店)
- かぎりなくやさしい花々 星野富弘著(偕成社)

▶ 一般図書

- 本のある風景 植松光宏著(ふるさと文庫)
- 実録昭和史-激動の軌跡-全7巻(ぎょうせい)
- 1954年の少女 沢地久枝著(文芸春秋)
- 坂東玉三郎の世界 篠山紀信著(朝日新聞社)
- 池波正太郎自選随筆集上・下巻 池波正太郎著(朝日新聞社)

図書館内で紹介

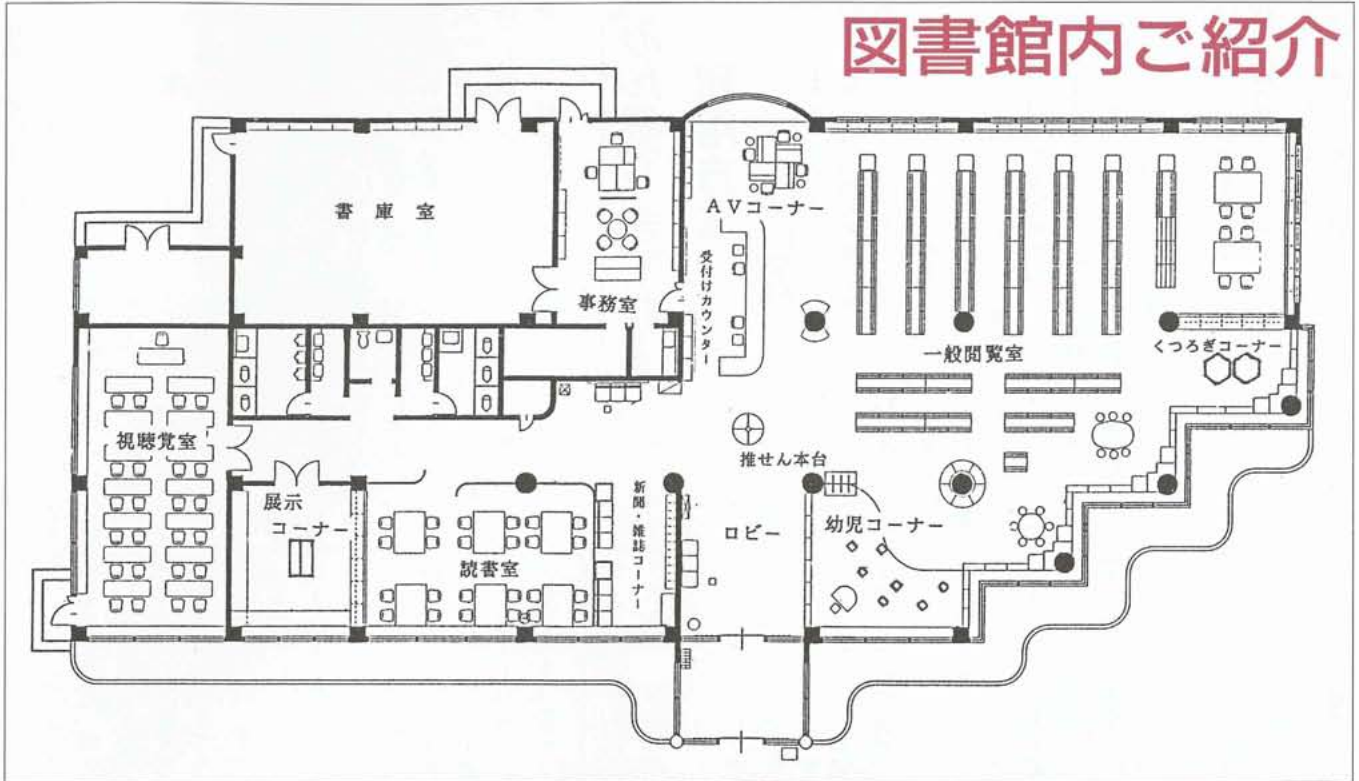

▼オーディオビジュアル (AV) コーナー

ビデオ217本、コンパクトディスク (CD) 220枚が借りられ (レーザーディスク、70本は試聴のみ)、その場で気軽に観たり、聴いたりすることができます。画質や音質に優れたAV機器4台が設置してあります。

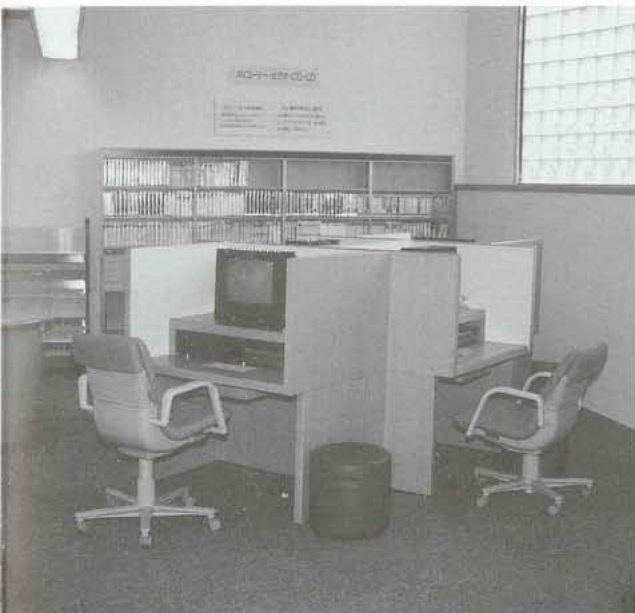

▲受付カウンター

貸出・返却など図書館のすべての受付はここになります。貸出・返却・図書検索はコンピュータで処理され、利用者用検索機 (タッチパネル式) で自分で読みたい本を捜すこともできます。

わからないこと、調べたいことについての読書相談をはじめ、図書館の資料に限りコピーサービスも行っています。



▼くつろぎコーナー

読書や学習に疲れたらちよっとひとやすみ。いろんなマンガ本があり、子供も大人も楽しめます。気軽な図書館づくりに一役買っています。

▶新聞・雑誌コーナー

最新情報として新聞七紙、雑誌五十二誌がおかれています。従来のつつり方式から手にとって手軽に見れるように工夫されています。





▲ロビー



推せん本台（ロビー）

ロビーに備えつけてある推せん本台。図書館から毎月心をこめておすすめする本がおいてあります。読みたい本に迷ったらこの台の本をお読みください。

▼一般閲覧室

一般用座席15席、児童用16席が設置され、暮らしに役立つ本をはじめ、趣味の本や小説、子供の本など約2万冊が収められています。壁面書架には、立読みできる棚板もついていて、子供から大人まで同じワンフロアで本が選べるようになっています。

また、かつて本町の象徴であったホテルの保護に町をあげて現在取り組んでいるため、ホテルに関する資料をあらゆる角度から收拾したホテルコーナーも設けてあります。



▶展示コーナー
古文書、記録などの町の資料の展示のほか、個人やグループの展示活動にも利用でき、町の文化創造の場、発表の場として使用できます。

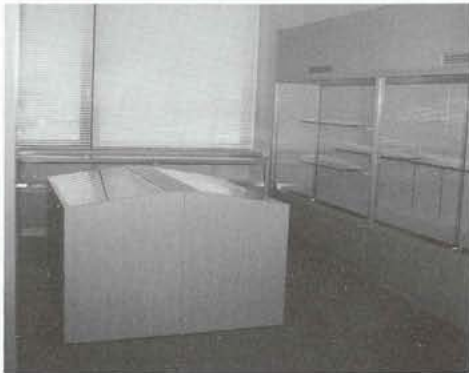

▶視聴覚室
座席数四十五で、十六ミリ映画やビデオの上映、読書会、サークル活動、各種講座などの活動の場として利用していただけます。

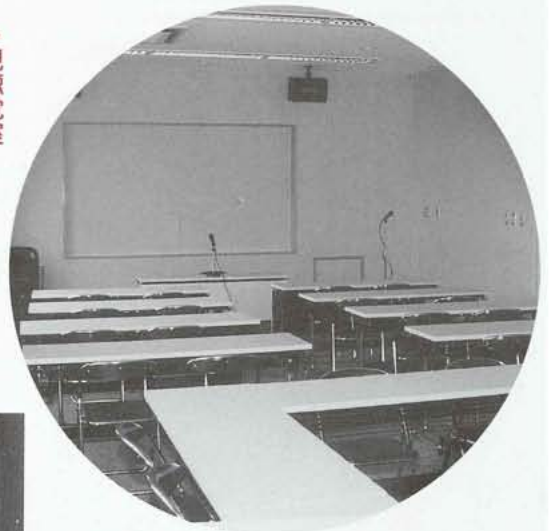

▼読書室

静かに読書をしたり、学習するための部屋です。24の座席が用意しており、落ち着いた雰囲気の中で読書や学習ができます。



▲幼児コーナー

親と子が寝転んで絵本を読んだりして、楽しめるジュータンの部屋です。カーテンをひくと紙芝居、本の読み聞かせの場に。備えつけのクッションは、つきみとして利用できるなど楽しい空間を提供します。

住民税の仕組み

ご存じですか？

今月は、住民税の第一期の納期ですが、みなさんは住民税がどのような仕組みになっているかご存じですか。

住民税には、**町民税と県民税**とがあり、中でもそれぞれ**均等割と所得割**に分かれています。均等割とは、多くの方に税を負担していただくというもので、昭和町内では税額は一定です。所得割とは、個人の所得金額に対して段階的に税率をかけたもので、所得の多いほど税額は大きくなります。

すでに、給与所得者は昨年の年末調整で、それ以外の方は今年の確定申告で平成元年中の所得税（国の税金）を納めたことと思いますが、これとは別に平成二年度の**住民税（町や県の税金）**が課税されます。

ここでもう一度、自営業、農業などの方は納付書を、給与所得者は納税者への通知書を見直してみよう。社会保険料や生命保険料、扶養家族が控除されていますか。今年から特定扶養控除ができたのをご存じですか。正しく課税されているか確認することは難しくありません。控除金額が多少所

得税とは異なりますが、寄附金控除と損害保険料以外は控除されている項目は源泉徴収票や申告書の控えと同じはず。これらの金額を所得金額、給与の方は給与所得控除後の金額から差し引いたものが、課税の基礎となる課税標準額となります。

さて、給与収入百万円以下では、税金がかからないはずなのに住民税が課税された、という方はいらっしゃるかもしれません。住民税の場合、税法上の違いから、九十九万円から百万円の間の方は扶養に入れませんのでご承知ください。

口座振替はもう 申込まれましたか？

ところで、今年度から口座振替が開始されましたが、もう申込んでいたでしょうか。申込んだかどうか忘れてしまった方はいらっしやいませんか。すでに、口座振替になっている方の通知書には「口座振替用」と入っていますので、わざわざ納めに来ていただくことなく結構です。また、それ以

外の納付書の方は、一期目の納期で全納するか、七・九・十一・来年一月の各納期で納めていただくこととなります。自営業・農業などの方は、この普通徴収の方法になります。サラリーマンで住民税を給与から天引きされている方は、今年の六月から来年五月までの十二ヶ月で収めていただく特別徴収という方法になります。ただし、中途退職された方で来年五月分までを一括徴収していただくだけだった方については、新たに納付書をお送りすることになります。

いかがですか。もしおわかりにならないことがありましたら**役場 税務課（☎75-2111内線②）**までご連絡ください。

国民年金

サラリーマンの奥さん 節目、節目の届出を お忘れなく

年金を受けるために 届出をしましょう

サラリーマンのご主人に扶養されている奥さんは、第二号被保険者として、国民年金に加入します。この第二号被保険者である間は、自分で保険料の負担をしないかわりに、いろいろな届出が必要です。

加入後も節目、節目の 届出をしましょう

第二号被保険者は、厚生年金や

所得金額（必要経費を差し引いた金額。給与の場合は給与所得
| 控除後の金額）
所得控除（社会保険料、扶養控除等）
||
課税標準額
▶税率表

所得段階別課税所得		税率	速算控除額
市町村民税	120万円以下の金額	3%	—
	120万円を超え 500万円以下の金額	8%	60,000円
	500万円を超える金額	11%	210,000円
県民税	500万円以下の金額	2%	—
	500万円を超える金額	4%	100,000円

▶均等割額
町民税 — 1,500円
県民税 — 700円
たとえば、課税標準額が200万円の場合
町民税 2,000,000 × 8% - 60,000 = 100,000
県民税 2,000,000 × 2% = 40,000
均等割 2,200 合計 142,200円となります。

共済組合に加入しているご主人に扶養されていることが条件ですから、ご主人の職業が変わったり、自分が会社に勤め出たときなどそのつど届出が必要です。
届出の必要なときから一年を過ぎますと、この期間は保険料を納めていない期間となりますので注意しましょう。
▼届出は、役場住民課国民年金係（☎75-2111内線②）まで。



とこうえんし
都江堰市(中国四川省)視察団

西条小学校を視察

中巨摩郡と友好交流協定を結んでいる中国四川省、都江堰市(トウジャンイェンシ)から農業視察団(徐振漢団長)が郡下を訪れました。

徐団長一行七名は五月二十八日に来日。六月八日までの八日間、郡下の農業をはじめとする産業や教育などを視察しました。

五月二十九日には、本町の西条小学校を視察。全校児童の出迎えを受けた後、算数や家庭科、音楽などの授業風景や体育館、図書室などの学校施設を見てまわりました。徐団長らは、各教室をまわるとともに気軽に児童らに話しかけたり、質問するなどして終始なかなかの雰囲気の中、視察が行われました。



▲熱心に質問する徐団長ら。気軽に児童に話しかけ各教室を視察。



▲全校児童で視察団一行を出迎えました。



▶フラカドもつくってみんなで歓迎。

**消防力強化のため
 消防団本部指令車を
 新規購入**



▲消防団本部指令車。消防団本部に配置され、いざという時のために備えています。

よみがえる! ほたるの里

元気に育ちました 放流幼虫

町源氏ホタル愛護会と町教育委員会が河東中島の山伏川などに放流した源氏蛍の幼虫が、成虫となり五月下旬から六月中旬にかけて美しい弧を描いて飛びかう姿が見られました。

この蛍は、同愛護会などが昨年の六月から飼育を初め、人工ふ化させ、今年の三月に山伏川本流に六千匹、常永川支流に千匹、山伏川支流に五百匹の計七千五百匹の

幼虫を放流してきたものです。蛍は、順調に育ち体長約一・五センチに成長。薄暗くなると川辺の草むらで光を放ったり、数匹で飛びかう美しい姿が見られました。

また、昨年まで放流していた紙漕阿原の今川でも多くの蛍が見られ、愛護会の努力が実り着実に蛍が増えていきます。

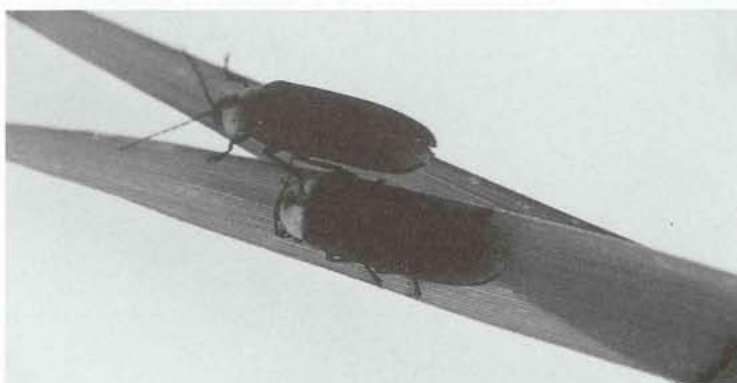

▶無事、成虫となった源氏蛍。光を放った美しい姿が数多く見られました。

急速に都市化する本町の消防活動に十分対応するため、このほど、「消防団本部指令車」を新規購入しました。

この指令車は、二千〇〇の五人乗りワゴン車で購入費 百十二万円。無線機器をはじめ、電子サイレン、スピーカーが装備され、消防広報活動などにも役立つようになっていきます。

五月二十日には、中央公民館前で入魂式が行われ、消防団関係者が出席する中、無火災、無事故が祈願されました。

夏のバカンスにご利用ください！

清里の森「リゾート昭和」

静岡県 さがら 相良海岸



昭和町に住民登録のある方ならどなたでもご利用できる「相良海岸の家」。毎年、多くのみなさんにご利用していただき大変好評を得ています。

この海の家は、静岡県榛原郡相良町の観光協会と本町が利用契約を結んでいるもので、相良町さがらサンビーチと片浜海水浴場の海の家を町の全額助成で利用でき、また宿泊にも助成金がいただけるのです。

相良海岸は、白い砂浜が広がり遠浅のため危険が少ない場所、海の幸も豊富でとても美味しく、夏にはたくさんのお海水浴客でにぎわうところです。

今年も、次のとおり開設しますので、家族旅行など夏のバカンスにご利用ください。

▼**利用できる人** 昭和町に住民登録のある人

▼**利用期間** 七月一日から八月三十一日まで

▼**利用場所** 静岡県榛原郡相良町さがらサンビーチ及び片浜海水浴場

▼**利用料金**

●一泊二食付き、一人五千五百円から一万円のところを町で三千円助成。(下の「一覧表」をご覧ください。なお、相良町観光協会へ予約が必要です。)

●休憩の「海の家」は一人四百五十円を町で全額助成。(予約はいりませんが早めに役場へ利

〈平成2年度 昭和町指定宿一覧表〉

宿名	電話番号	1泊2日基本料金	
		大人	小人
民 大 沢	58-1287	5,500	4,800
民 とらぞう	58-0617	5,500	4,600
民 松富士別館	52-4444	7,000	4,500
民 さじ糸もん	52-1534	5,500	4,800
民 宮城野	52-1038	6,000	5,000
民 ふじた	52-0775	5,500	4,800
民 美宇良	52-0190	5,500	5,000
民 富士見	52-1440	5,500	4,800
民 ささや	52-0661	5,500	4,800
民 田沼	52-4040	6,500	6,500
民 すず浜	52-0614	5,500	4,800
民 なかじま	52-1593	5,500	4,800
民 まつみ	52-0225	5,500	4,800
民 もりまさ	52-1526	5,500	4,800
民 大磯	52-2323	5,500	4,800
民 求楽	52-0290	5,500	4,800
民 す糸弘	52-0466	5,500	4,800
民 かたはま	52-0715	5,500	4,800
ペ むぎわらぼうし	52-0151	7,000	5,300
ペ 海岸通り	52-1363	8,500	7,500
旅 五季	52-3910	7,000	5,000
旅 大徳屋	52-0055	8,500	6,500
旅 てる屋	52-0202	8,500	6,500
旅 相良センター	52-0546	5,500	5,000
ホ フォーラム	52-4141	10,000	高7,000 低5,000

※注意 民とは民宿、ペとはペンション、旅とは旅館、ホとはホテルです。

用券の申請を行ってください。)

▼**利用券の申請・交付**

●宿泊の場合は、相良町観光協会(☎0548-52-3130)へ予約申込みを行い、予約がとれましたら役場経済課へ印鑑を持参してお越しください。利用券をお渡しします。

●休憩の場合は、予約はいりませんので、印鑑を持参し役場経済課までお越しください。

▼**お問合せ** 役場経済課(☎75-2111内線②・⑧)まで

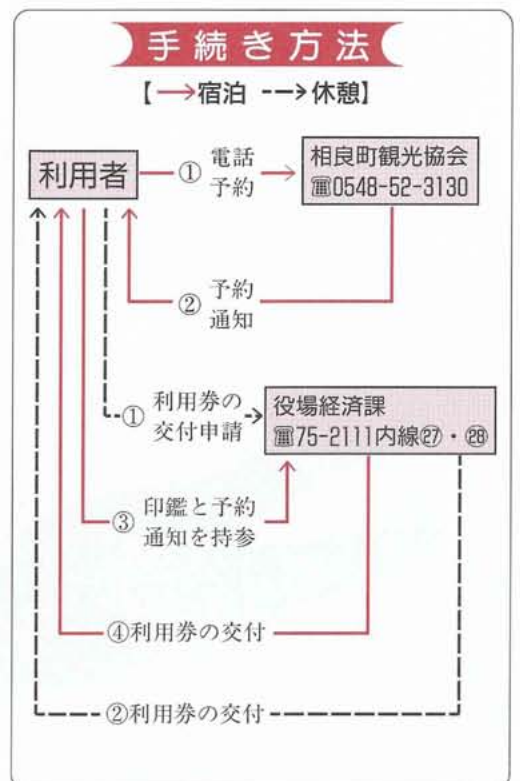

昭和町営「清里の森、保健休養施設

リゾート昭和ご案内

●宿泊料金（素泊まり、食事別）

区分	設備	大人(1人あたり)	子供(1人あたり)
和室	12畳・10畳バス・トイレ付	3,000円	2,500円
和室	10畳 トイレ付	2,500円	2,000円
和室大広間	個室12畳間仕切	2,000円	1,500円
和室大広間	36畳	1,500円	1,000円

※なお、子供とは小学校の児童をいう。満6歳未満の幼児は無料、ただし寝具使用の場合は子供料金とする。

※和室の1人利用 400円、2人利用1人 200円の割増料金。

※チェックイン 午後4時から。

チェックアウト 午前10時まで。

※町外者は、1人 1,000円の割増料金。

●休憩料金

区分	設備	大人(1人あたり)	子供(1人あたり)
和室	12畳・10畳バス・トイレ付	1,000円	500円
和室	10畳 トイレ付	500円	300円
和室大広間	個室12畳間仕切・36畳	300円	200円

※休憩時間は午前11時から午後3時まで

●研修室

半日 1,000円 / 1日 2,000円 / 夜間 2,000円

●遊具料金

囲碁・将棋 200円 / マージャン 1,000円

卓球(1時間)300円 / 自転車(半日) 500円

●食事料金

朝食500円(子供300円) 夕食1,500円(子供1,000円)

※特別食あり。団体・子供の食事の対応可能。

▶お申込み・お問合せ

役場企画調整室(〒75-2111 内線⑩⑪)まで。



別荘気分で高原ライフ

でっかい自然が
待っています!

「リゾート昭和」申込み受付中

雄大な八ヶ岳山麓の景観の中に昨年の五月にオープンした町営清里の森保健休養施設「リゾート昭和」。この施設は、私たちの生活を好みのスタイルで演出できる別荘風のしやれた総合施設です。

本町から自動車ですら十分。そこには、太陽の光に満ちた心豊かな空間があり、さわやかな高原の風

と敷地内を流れる清らかな沢のせせらぎが私たちを優しく迎えてくれることでしょう。

今度の週末は、ゆったりとした別荘気分で大自然がたっぷりだし、すばらしい景観を一望できる八ヶ岳山麓・清里高原をご家族で訪れてみてはいかがでしょう。

安全協会 カーブミラー清掃

南甲府交通安全協会昭
和支部(井上武支部長)は
六月四日、総員四十一名
により朝五時から約二時
間かけて町内の危険箇所
やカーブミラー・道路標識
などの交通安全施設の整
備点検を行いました。
特にカーブミラーの汚
れはひどく、ひとつひとつ
役員の手によりきれいに
みがかれました。
役員らは「少しでも事
故が減ってくれば」と
標識などの汚れを落とし



◀この輝きが町の交通を守ります。

たり、方向を直したりしていました。

住みよいまちづくりのきっかけづくり

町地域推進委員が美化活動

県民生活センター昭和町地域推進委員では五月七日、住みよいまちづくりのきっかけづくりを自ら実施しようと源氏蛭発生の地公園の美化、清掃作業を行いました。

この日は、フラワーポットの土の入れかえやパンジーの植込み、池の藻の取り除きなどの奉仕作業に汗を流しました。推進委員のメンバーらは「私達のこういった活動が少しでも役に立てば」と汗をぬぐっていました。

また、このほか、同推進委員は、老人ホーム昭寿荘の慰問やふるさとづくりセミナー、ふれあい広場、生涯学習などへ積極的に参加し、住みよいまちづくりのきっかけづくりを実践しています。



▶町地域推進委員のみなさん。パンジーなど一ひょう丁寧に植込みました。

第二回県スポーツ・レクリエーション祭が五月十二日・十三日の両日、富士北麓公園をメイン会場に開催されました。

本町からも陸上やテニス、グラウンド・ゴルフなど八種目に六十名選手が参加。スポーツを通じて県下の人達とふれあいを深め、わきあいあいのムードの中で、心地よい汗を流しました。

スポーツ祭の結果は次のとおりです。(敬称略)

▼マスターズ陸上競技千五百M優勝 山下聖光(築地新居) ▼同五千M優勝 中込裕(西条一区) ▼マスターズ水泳五十M自由形優勝、二十M自由形第二

桑原丑寅(清水新居) ▼グラウンド・ゴルフAコート第一位 田中一永(河東中島) ▼同Cコート第十位 小宮義夫(河東中島) ▼テニスDブロック優勝 小島勝一(監督・河西) 藤田正彦(西条二区) 保坂功(上河東) 磯部学(飯喰) 齊藤光子(西条二区) 河西則子(西条新田) 小島広子(河西) 小野京子(西条二区) 海野豊(押越) ▼ソフトバレーボールJ

ブロック優勝 堀之内法政(監督・河西) 今藏智史(河西) 三井猛(西条一区) 今藏かよ子(河西) 三井宣恵(西条一区) 興石善平(河東中島) 伊藤菊雄(河西) 豊川富士江(河西) 秋山佳江(西条二区) ▼ラジボール卓球Fコート優勝 加々美為雄(監督・上河東) 保坂巳好(清水新居) 依田みつえ(清水新居) 赤池好一(西条一区) 内藤幸照(築地新居) 諏訪田藤子(西条二区) 中島光雄(築地新居) 今津真(築地新居) ▼ゲートボール第十六リンク優勝 早川忠三(監督・飯喰) 萩原寛(河西) 山田美明(押越) 鷹野秀明(河東中島) 河田幸忠(築地新居) 荊沢秀一(西条新田) 萩原貞夫(河西) ▼ウオークラリー第七位Cチーム 長倉美恵子(上河東) 井上重代(上河東) 細田照子(上河東) 細田宇良子(上河東) ▼同第八位Bチーム 井上万里子(上河東) 坂入よし江(上河東) 保坂千鶴子(上河東) ▼同第十位Eチーム 山根稔(築地新居) 山根由紀子(築地新居)

第2回 山梨県スポーツ・レクリエーション祭 やまなしスポレク'90



ブロック優勝 堀之内法政(監督・河西) 今藏智史(河西) 三井猛(西条一区) 今藏かよ子(河西) 三井宣恵(西条一区) 興石善平(河東中島) 伊藤菊雄(河西) 豊川富士江(河西) 秋山佳江(西条二区) ▼ラジボール卓球Fコート優勝 加々美為雄(監督・上河東) 保坂巳好(清水新居) 依田みつえ(清水新居) 赤池好一(西条一区) 内藤幸照(築地新居) 諏訪田藤子(西条二区) 中島光雄(築地新居) 今津真(築地新居) ▼ゲートボール第十六リンク優勝 早川忠三(監督・飯喰) 萩原寛(河西) 山田美明(押越) 鷹野秀明(河東中島) 河田幸忠(築地新居) 荊沢秀一(西条新田) 萩原貞夫(河西) ▼ウオークラリー第七位Cチーム 長倉美恵子(上河東) 井上重代(上河東) 細田照子(上河東) 細田宇良子(上河東) ▼同第八位Bチーム 井上万里子(上河東) 坂入よし江(上河東) 保坂千鶴子(上河東) ▼同第十位Eチーム 山根稔(築地新居) 山根由紀子(築地新居)

中巨摩少年野球大会

惜しくもV旗をのがす

昭和町野球スポーツ少年団

準優勝

第十一回山日YBS旗争奪春季中巨摩少年野球大会が四月二十二日・二十九日・三十日の三日間、釜無川スポーツ公園、釜無工業団地の両グラウンドで行われ、本町の野球スポーツ少年団が見事に準優勝に輝きました。

この大会には、郡下の二十一チームが参加。昭和は、古豪・強豪がでそうなか、竜北や小笠原などと対戦しました。二・三回戦は、投打に勝る昭和がコントロールで圧勝。続く準決勝の釜水戦では、一点を争う好ゲームとなり、特別延長の末、2-1で辛くも勝ち進みました。決勝戦では、強豪玉穂と対戦。昭和は、毎回走者を出すものの、自慢のメガトン打戦が相手投手の巧みなピッチングに後続を断たれ惜しくも涙をのみました。しかし、最後まではつらつとしたプレーをみせてくれた選手らは「次の大会は、絶対に優勝したい」と意欲を燃やしていました。大会の結果は、次のとおりです。



▶チーム丸となって準優勝した昭和チーム。熱い闘いをみせてくれました。

▼二回戦(五回コールド) 昭和 11-1 竜北
▼三回戦(五回コールド) 昭和 9-2 小笠原
▼準決勝(特別延長2-1で昭和) 昭和 1-1 釜水
▼決勝 玉穂 6-0 昭和

青少年のための県民会議表彰

20年以上、地域青少年健全育成に尽力の3氏

- 小野間 玄 忍氏 (河西)
- 萩原 孝 氏 (河西)
- 有井 哲 美氏 (河西)

小野間氏は昭和二十二年、河西若竹子ともクラブの誕生に努力し、自ら子どもクラブの指導者となりました。また、育成会事務局長として、若手指導者の起り起こしやチビツ子広場の整備、クラブ活動の推進などに尽力されてきました。萩原氏は、昭和四十三年に子どもクラブ指導者となり、その後育成会事務局長として、育成会組織を再編成し地域の全戸会員制を定着させ、青少年健全育成のための

珍プレー・好プレーも続出！

春の球技大会 開催

町体育協会では、近年、様々な体育行事が増えているため、今年から各種大会を見直し、各地区からさらに大勢の人達が参加できるようにソフトボールやバレーボールなどの大会を統一し「春・秋の球技大会」を実施することになりました。

五月二十七日には、一般男子ソフトボール大会・ママさんソフトボール大会・グラウンドゴルフ大会・卓球大会・ソフトバレーボール大会を合わせた「春の球技大会」が行われました。当日は、町内十二地区から約六百人が参加し、押原中学校校庭をメイン会場に六会場で熱戦を展開。珍プレー・好プレーも続出し楽しい一日を過ごしました。

十月二十一日には、「秋の球技大会」が開催され、壮年男子ソフトボール・男女バレーボール・ゲートボールの四競技が競われます。大会の結果は次のとおりです。



▲ 一般男子ソフトボール選手権大会

▼ 第十一回地区対抗一般男子ソフトボール選手権大会
優勝—西条一区 準優勝—築地新居 三位—紙漕阿原・西条新田



▲ ママさんソフトボール大会

▼ 第十二回地区対抗ママさんソフトボール大会
優勝—西条一区 準優勝—上河東 三位—河東中島・押越



▲ ソフトバレーボール大会

▼ 第一回地区対抗ソフトバレーボール大会
優勝—西条新田 準優勝—押越 三位—河東中島・河西



▲ グラウンドゴルフ大会

▼ 第二回地区対抗グラウンドゴルフ大会
優勝—河東中島 準優勝—河西 三位—西条二区



▲ 卓球大会

▼ 第三十一回地区対抗卓球大会
★ 団体戦
優勝—西条一区 準優勝—築地新居 三位—河東中島・河西
★ 個人戦（敬称略）
● 男子20歳代
優勝 米倉克也（河東中島）
● 男子30歳代
優勝 石原正男（上河東二区）
● 男子40歳代
優勝 吉田周平（河西）
● 男子50歳以上
優勝 赤池好一（西条一区）
● 女子20歳代
優勝 河野ひろみ（築地新居）
● 女子30歳代
優勝 三村厚子（築地新居）
● 女子40歳代
優勝 鷹野良子（河東中島）
★ チャンピオン戦
男子チャンピオン 米倉克也
女子チャンピオン 三村厚子
※ チャンピオン戦は、男女各年齢別の優勝者同士で決定しました。

地域ぐるみ体制を確立してきました。

有井氏は、昭和四十五年（1970年）に子どもクラブ指導者となり、クラブ活動の年間定着化に努力されてきました。昭和五十八年（1983年）から育成会事務局長となり、スポーツ・文化両分野の均衡ある活動を推進。県下に有名になった「若竹太鼓」の生みの親、育ての親として現在も盛んな活動を行っています。

このように三氏は、いづれも二十年以上にわたる情熱を傾け、継続して地域の青少年健全育成活動に尽力されてきました。この功績が認められ、一地区三名同時表彰という異例の扱いで、このほど、山梨県青少年のための県民会議定期総会の席上表彰されました。



▶ 20年以上にわたり青少年の健全育成に尽力されてきた三氏。（左から有井氏、小野間氏、萩原氏）

下の子が小学校へ上がり、一日の時間の長さを感じた頃、自分のために何かをしようと思い始めたのがテニスでした。子供の頃からスポーツの好きだった私は、テニスくらいと簡単な気持ちでテニススクールへ……。それがなんと難しい。あの小さなボールが大きなラケットになかなか当たってはくれません。そんな自分自身に悔しくなり、自分自身に挑戦しやればやる程奥が深く、奥が深ければ深い程夢中になりました。一日が二日になり、二日が三日になり今では、週四・五日テニスクラブへ足を運んでいます。

試合にも沢山出ました。もちろん始めのうちは負けてばかり、負けた夜は雪辱感と反省の一夜を送り、また、次の日は反省を基にレッスンに励みました。そして、今では一試合一試合が着実に勝てるようになりました。しかし、まだまだ頂点にはほど遠く少しでも近づいたためのレッスンは欠かしません。

そんなテニスに夢中になり、興奮する私に大きく影響を受けてしまったのは二人の娘でした。二人とも共にテニスを選び、また私と同様テニスの難しさに悩み、スランプに落ちこみテニスという大きな壁にぶち当たり右往左往しています。でも、そんな時決まって誰かが悩みの聞き役に、また誰かが激を飛ばしお互い良い方向へ向かいます。

今では、下の子も高校三年生になりました。ラストチャンスの全国総体予選では、見事に栄冠を手にする事ができました。今年、宮城県で全国大会があります。その全国大会へ向けて家中大騒ぎです。主人は、私達三人の大きな理解者です。今、我家では、四人ががっちりダブルスを組んで、楽しくテニス談義に花が咲いています。

はっぴいたいむ

テニスで通う 親子のふれあい

河西則子さん 43歳 (西条新田)



▲ 家族4人ががっちりダブルスを組んで、テニス談義に花を咲かせています。

手づくり料理

一寸お手伝い

鶏ささ身の かの子揚げ



●材料4人分

鶏のささ身(小) 8本 溶き卵 1個分 5[㍓]角切の食パン 2カップ なす 2個
カリフラワー(小) 1個 小麦粉 バター パセリ 揚げ油 調味料

●作り方

①鶏ささ身はすじをとって2つにそぎ切りし、たたいて厚みを平均にして塩、こしょう、酒をふります。味がなじんだら小麦粉、溶き卵をつけ、食パンのころもをまぶし、180度で揚げて熱いうちに塩、こしょうをふります。

②なすは、斜め輪切りにして、水にさらし、ふきんで水気をとって小麦粉をまぶし、油で揚げます。

③カリフラワーは小房にし、小麦粉大さじ1、塩小勺加えた熱湯でさっとゆでてバターでいため塩、こしょうをし、①と②、パセリとともに盛りつけます。

栄養改善推進員

今村茂子さん(清水新居)

ちょっと一言

香ばしさをプラスした変りころも揚げです。なす、カリフラワー、パセリと色目も美しく子供からお年寄りまで喜んで召し上れます。今回はなすとカリフラワーを使用しましたが、お好みに合せた野菜を使ってもよいと思います。

こうほう短歌

たんぼほのほほけて綿のとぶ道を
三十年ぶりの友と語りつつ

伊藤 良江

黒点の幾百の眼は一枚にのされて
あわれたたみ鯛は

井上みよ子

梅雨寒むの空扇ぎつつゆるる棕櫚
その葉啄いばむ雀もゆれて

河田 好子

枝豆の種子をつまみて鉢に蒔く
野鳩の目からのがれんとして

興石さゝ代

母逝きてはや五十年吹雪く夜
母と米借り提灯かかえ

桑原 丑寅

いざりつつ左片手に草を抜く柿若葉
影庭にさゆらぎ

志村 久雄

五月晴かおる谷風一ぱいにのみて
鯉のほり大きくおよぐ

鷹野きく代

噴霧機の肩に重たく三反歩
除草剤撒くたんぼほ残し

内藤ふく次

母の日と連れだちて来し娘夕食を
孫はまだかど小聲で聞くと

保坂 順子

飛行雲五月の空に伸びてきて
次男の家の今上棟す

松岡 満子

帷子を着せんと抱く父の腕
柔きを言いてまた涙せし

山下美津子

下部川瀬音はげしく泊りいる間
雨音と耳に聞きいっ

山本 秀子

バスは今津久井湖駐車場に入りたり
五年前子の車と落ちいし場所

波辺 秀子

赤・ち・ゃ・ん・誕・生



けんいち
五味賢一くん

- H1. 1. 28生 (清水新居)
- (父) 新二・(母) 利美

名前の由来—やさしく、賢く、何事も一番を目指すたくましい人である様にと名付けていただきました。健康で素直に育ってほしいと思っています。



くみ
武内久美ちゃん

- H1. 1. 21生 (築地新居)
- (父) 守・(母) 町子

名前の由来—久美という名は、いつまでも心の美しい娘でいてほしいと、V/Vがつけてくれました。のりものが大好きで、明るい子に育ってくれています。



しょうご
松田翔吾くん

- H1. 1. 27生 (飯喰)
- (父) 晃・(母) 直子

名前の由来—自分の夢にむかって、広く大きく翔いていられる人間に育ってほしいと思い名付けました。これからも元気いっぱい、健康な子に育ってほしいと願っています。

このコーナーでは、役場企画調整室(電話75-2111内線⑩)まで!!
お申込みは、役場企画調整室(電話75-2111内線⑩)まで!!

大病院から 医 健康 × モ

★糖尿病は有難い病気?

山梨医科大学講師
第三内科

多和田真人

私たちの血液中には一定濃度のブドウ糖(血糖)が常に存在しており、重要なエネルギー源となっております。

糖尿病とは、インスリンと呼ばれるホルモンが足りない、あるいはその働きが不十分なために、ブドウ糖が体の組織で利用されにくくなり、血糖が上昇する病気です。従って、尿中にブドウ糖が出てくるか否かに無関係に、血糖で診断が下されることとなります。ですから、尿中にブドウ糖が陽性であっても糖尿病でない場合(腎性尿糖)や、逆に尿中のブドウ糖が陰性であっても糖尿病の場合もある訳です。尿糖陽性を指摘されたら必ず血糖検査を受けてください。その結果、糖尿病または糖尿病の疑いを指摘された場合は、できるだけ早期に専門医を受診して、その後の治療方針なり、経過観察の方針を決めて貰う必要があります。

最近、糖尿病に関する家庭医学書が数多く出版されており、糖尿病に関する知識を蓄えるのは大いに結構ですが、素人判断で長期間放置しておりますと、悲惨な結果となる場合が多いものです。逆に、糖尿病を早期に発見し、早期から適切な治療を開始すれば合併症も予防でき、天寿を全うすることも充分可能となります。糖尿病状態がどの程度なのか、あるいは合併症はどの程度なのかを判断するのはやはり専門家にお任せ願いたいと思います。もちろん、糖尿病は「体質」の病気ですから、一生を通じて治療を続ける必要があります。患者さん自身の強い意志が必要となります。従って、糖尿病

治療の成功の鍵は患者さん自身が握っており、「自力本願」の病気と言えると思います。「癌」などの「他力本願」の病気とは異なり、糖尿病は患者さん本人の意志でその結末が、どうにでもなる病気な訳ですから、糖尿病は「有難い病気」と考えてもいいのではないのでしょうか?

企画 財団法人 里仁会



おめでとー☆ お誕生☆

()内は保護者

- 西条一区▽末木凛太郎(隆)
- 西条二区▽畑山春加(信広)
- ▽藤田彩伽(和宏)▽向山翔太(卓)●清水新居▽石原英梨(晴夫)▽永井翔大(圭多)●河東中島▽神宮寺良友(良吉)●築地新居▽伊藤友香(智徳)▽高橋拓弥(昇)▽野澤邑(俊一)●飯喰▽成田竜一(清)●河西▽今村由衣(力)●上河東二区▽齊藤正樹(正彦)▽山本悠喜(佳幸)

結婚

平成二十五年五月一日〜五月三十一日までの届出(敬称略)

- 西条二区▽網倉充昌・末木博子▽平山浩二・小林正美
- 清水新居▽小宮山隆史・渡辺奈美▽内藤秀雄・飛川紀代美
- 押越▽小林秀次・望月左絵子●河東中島▽山本正・佐藤和子
- 築地新居▽田中秀幸・波辺いづる
- 河西▽小林光治・関由美子
- 上河東二区▽保坂真司・小野春美

農家のみなさんへ

農事賃金標準額が決まりました

町では、平成2年度の農事賃金標準額を次のとおり決定しましたので、今後のご参考にしてください。

平成2年度昭和町農事賃金標準額

単位：円

種別	摘要	標準額	備考
請代	大型トラクター及び耕運機	10a	ほ場整備 12,500
			その他 13,000
耕運	培土の場合 5割増、10a		ほ場整備 7,800
			その他 8,300
雇人	1日食付(8時間)	6,200	
機械田植	10a		ほ場整備 8,800
			その他 9,800
稲刈	10a、ひも付 コンバイン		ほ場整備 9,300
			その他 10,300
脱穀	10a、脱穀のみ		ほ場整備 17,400
			その他 18,400
脱穀	10a、脱穀のみ	8,000	助手などは雇主で
水稲・育苗	1枚、種別	630	

農休み 6月23日(土)～24日(日)

老人 看護教室 開催



甲府保健所では、「ボケ老人の看護教室」を開きます。ボケ老人を介護するご家族のみなさん、一人で悩まず同じ悩みをもつ方々と話し合ってみませんか?ぜひ、ご参加ください。

▼日時 七月十三日(金)、二十日(金)

▼場所 甲府保健所(遊亀公園前)
▼対象者 痴呆性老人の介護者
▼内容 第一回「ボケの理解について」第二回「老人の食事・社会福祉制度について」第三回「看護の基本、介護の工夫、介護の実践について」
▼受講料 無料
▼お申込み・お問合せ 甲府保健所保健指導課(☎37-1381) または、役場厚生福祉課(☎75-2111内線⑤) 保健婦まで!

乗用農機具に ナンバープレートを!

ナンバープレートを!

農業の機械化が進みトラクターやコンバインなどの大型機械を所有する人が多くなってきました。道路を走行するときは、ナンバープレートをつけなければ走行できないことが道路車輛運送法で決められています。

ナンバープレートの取りつけない車に乗り事故をおこした場合、所有者に不利益が生じます。必ずナンバープレートをつけて走行しましょう。

なお、ナンバープレートは、役場税務課(☎75-2111内線②)で発行しています。

昭和町青少年総合対策本部 青少年のための昭和町民会議

防ごう非行 助けよう立ち直り

7月は
「社会を明るくする運動」 月間です
「青少年を非行から守る強調」



この頃の少年非行は、中学生を中心に低年齢化しています。家庭や学校・地域社会が一体となり、お互いに手を取り合って、青少年の健全育成に努めましょう。

第22回 かんぼ資金まちづくり 作品募集 写真コンクール

郵政省簡易保険局では、かんぼ資金まちづくり写真コンクールの作品募集を行っています。

▼テーマ 簡保・年金資金の融資でつくられた施設、または簡易保険・郵便年金加入者福祉施設を題材とした作品

▼作品のサイズ 小・中学生の部はキャビネ判以下。一般の部は四ツ切判、またはキャビネ判

▼募集期間 七月三十一日まで

▼応募先 お近くの郵便局の簡易保険窓口へ

▼応募上の注意など詳しくは、田富郵便局(☎73-3050)まで

地方病に関する 資料をお持ちの方は いませんか?

県では、過去百年以上にもわたって人々を苦しめてきた地方病に関する資料を集めています。

写真・殺菌器具などなんでも結構です。お持ちの方がいましたら、役場厚生福祉課(☎75-2111内線④)までご連絡ください。

たばこ税は 暮らしの中に 生かされています

たばこの代金には、たばこ税が含まれています。この税は、国と地方自治体に納付され、みなさんの暮らしに生かされています。

本町には、平成元年度たばこ税として、七千七百九十八万三千五百三十七円納められました。

たばこ税は、町の貴重な財源となっており、たばこは町内で買おうようにしましょう。

町内交通事故 発生件数

「気をつけて」
朝の一言 忘れずに
== 5月分 ==

件数	負傷	死者
物損43件(+10)	人 33(+19)	人 0(-1)
人損23件(+13)		

()内は、前月比(昭和駐在所調べ)

保健衛生だより

乳 児 健 康 診 査

実施日	受付時間及び地区	該 当 児	場 所
7月20日 (金)	午後1時00分～1時30分 (西条地区)	平成元年6月 出 生 児	総 合 会 館
	午後1時30分～2時00分 (押原地区)		
	午後2時00分～2時30分 (常永地区)	平成元年8月 出 生 児	

実施日	受付時間及び地区	該 当 児	場 所
7月27日 (金)	午後1時00分～1時30分 (西条地区)	平成元年12月 出 生 児	総 合 会 館
	午後2時00分～2時30分 (押原地区)		
	午後3時00分～3時30分 (常永地区)	平成2年3月 出 生 児	

西条地区	西条一区	西条二区	清水新居	西条新田
押原地区	押越	河東中島	紙漣阿原	
常永地区	築地新居	飯喰	河西	上河東 上河東二区

持ち物 母子手帳・健康保険証・印鑑・筆記用具
 ※受付時間の地区割は、待ち時間を少なくするためですので
 ご承知ください。

母子手帳交付及び一般健康相談日

日 時 7月16日(月)・21日(土) 午前9時～11時30分
 場 所 総合会館
 ※母子手帳の交付を受ける方は印鑑を持参してください。
 妊娠証明書は、必要ありません。
 ※一般健康相談は40歳以上の方を対象に血圧測定、尿検査、
 栄養指導などを行い、健康についての相談にお答えしてい
 ますのでお気軽にお出かけください。

3 歳 児 健 康 診 査

実 施 日 7月24日(火)
 受付時間 午後1時～1時30分
 場 所 総合会館
 該 当 児 昭和62年5月1日～昭和62年6月30日までの出生
 児、及び前回未受診児。
 持 ち 物 母子手帳・3歳児健康診査表・食べものについての
 質問票。
 ※尿検査がありますのでご承知おきください。

乳 児 整 形 外 科 検 診

実 施 日 7月18日(水)
 受付時間 午後1時～1時30分
 場 所 総合会館
 該 当 児 平成元年3月1日～4月30日までの出生児。
 持 ち 物 母子手帳

不 用 犬 猫 収 集 日

日 時 7月30日(月) 午前10時20分～10時25分
 場 所 総合会館前
 ※収集車がくるまでは飼主もいっしょにいてください。ま
 た、猫の場合は必ず麻袋などの丈夫な袋に入れてヒモでし
 っかり封をしてください。

昭和町総合健康診査のお知らせ

この機会に健康チェックを!

今年も町と農協が一体となり総合健診を実施します。この
 健診で、病気の早期発見はもちろん、検査結果に応じて生活
 習慣を軌道修正するよい機会です。
 ぜひ、受診してください。

▶実施日・会場・受付時間

日 程	対 象 地 区	会 場	時間
7月2日(月)	河 東 中 島	総 合 会 館	午 前 8 時 ～ 正 午
3日(火)	西 条 二 区	西条二区第一公会堂	
4日(水)	西 条 新 田	西条新田公会堂	
5日(木)	清 水 新 居	清水新居公会堂	
6日(金)	紙 漣 阿 原	紙漣阿原公会堂	
7日(土)	西条一区・西条二区	東部農協西条支所	
8日(日)	全 地 区	総 合 会 館	
9日(月)	押 越	//	
10日(火)	築 地 新 居	築地新居公会堂	
11日(水)	飯 喰 ・ 河 西	東部農協常永支所	
12日(木)	上河東・上河東二区	上 河 東 公 会 堂	
13日(金)	全 地 区	総 合 会 館	

★内容

1. 一般健診
 診察・血液検査・検尿・血圧測定・眼底検査・心電図などの
 健診の基本項目です。
2. かくたん検査
 喫煙指数により対象者のみ実施します。
3. 胃レントゲン
 胃がん・胃かいよう・十二指腸かいようなどの検査です。
4. 超音波(エコー)
 肝臓・胆のう・すい臓などの検査です。無痛・無害で多くの
 病気を発見できます。
5. 大腸がん検査
 検便を2日分出していただき便の血液反応をみます。
6. 胸部レントゲン
 結核・肺がんの検査です。
 15歳以上の方は法律で義務づけられていますので、必ず受
 診しましょう。

★注意事項

●胸部レントゲンのみの受診者の方へ //

1. 結核レントゲンは、総合健康診断と同時実施です。
2. 結核予防法により15歳以上の方は年1回必ず受診しなけ
 ればなりません。
3. 学校・勤務先または病院などで受診された方・受診される
 方は町の健診を受ける必要はありません。この他、何らかの
 理由で受診できない方は配付いたします受診票に必要事項
 を書きこみ、役場厚生福祉課、または健診会場へ提出して
 ください。

どの会場でも受診できますが、受診の際には受診票を必ず持
 参してください。

※お問合せ 昭和町役場厚生福祉課
 電話75-2111 内線54

平成2年(1990年) **7月のこよみ** 文月 JULY

日 Sunday	月 Monday	火 Tuesday	水 Wednesday	木 Thursday	金 Friday	土 Saturday
1 先勝 社会を明るくする運動(～31日) 愛の血液助け合い運動 海開き・山開き 海の家利用開始 (8P参照) 	2 友引 半夏生 初心者ゴルフ教室 (中央公民館 午後8時～)	3 先負	4 仏滅 米国独立記念日 心配ごと相談 (総合会館 午後1時～) 行政相談 (中央公民館 午後1時～) 移動県民相談センター (中央公民館 午前10時～)	5 大安	6 赤口 初心者ゴルフ教室 (中央公民館 午後8時～)	7 先勝 小暑 七夕
河東中島(総合会館) 午前8時～正午		総合健康診査 (15P参照) 西条二区(第一公会堂) 午前8時～正午 西条新田(公会堂) 午前8時～正午		清水新居(公会堂) 午前8時～正午		紙漉阿原(公会堂) 午前8時～正午
8 友引 第41回 中巨摩郡体育祭 (玉穂町)	9 先負 初心者ゴルフ教室 (リバーサイド練習場 午後8時～)	10 仏滅 国土建設週間 (～16日)	11 大安 心配ごと相談 (総合会館 午後1時～)	12 赤口 寝たきり老人入浴サービス (総合会館 午後1時～)	13 先勝 ぼん迎え日	14 友引 港の衛生週間 (～20日)
総合全地区(総合会館) 午前8時～正午		健康診査(15P参照) 押越(総合会館) 午前8時～正午 築地新居(公会堂) 午前8時～正午		飯喰・河西(東部農協常水支所) 午前8時～正午		上河東・上河東二区(上河東公会堂) 午前8時～正午
15 先負 ぼん 	16 仏滅 ぼん送り日 初心者ゴルフ教室 (リバーサイド練習場 午後8時～) 母子手帳交付及び一般健康相談日 (総合会館)	17 大安 京都祇園祭 安産教室 (総合会館・対象者通知)	18 赤口 心配ごと相談 (総合会館 午後1時～) 行政相談 (中央公民館 午後1時～) 乳児整形外科検診 (総合会館)	19 先勝 寝たきり老人入浴サービス (総合会館 午後1時～)	20 友引 海の記念日 海の旬間 土用 老人看護教室 (14P参照) 初心者ゴルフ教室 (リバーサイド練習場 午後8時～) 乳児健康診査 (総合会館)	21 先負 自然に親しむ運動 (～8月20日) 勤労青少年の日 リハビリ教室 (総合会館) 母子手帳交付及び一般健康相談日 (総合会館)
22 赤口 町立図書館オープン (2・3・4・5P参照)	23 先勝 大暑 土用のうし 初心者ゴルフ教室 (リバーサイド練習場 午後8時～)	24 友引 3歳児健康診査 (総合会館)	25 先負 心配ごと相談 (総合会館 午後1時～)	26 仏滅 安産教室 (総合会館・対象者通知)	27 大安 老人看護教室 (14P参照) 初心者ゴルフ教室 (リバーサイド練習場 午後8時～) 乳児健康診査 (総合会館)	28 赤口 役場閉庁 
29 先勝 	30 友引 不用犬猫収集日 (総合会館前)	31 先負 かんぼ資金まちづくり写真コンクール応募締切り日 (14P参照)	<div style="border: 2px solid red; padding: 10px;"> <p style="text-align: center;">図書館がみんなのくるのを待ってるよ!</p> <p>いよいよ今月の22日(日)、町立図書館がオープンします。 当日は、午前10時に開館行事が行われ、正午から貸し出しが開始されます。 本やビデオ、コンパクトディスク(CD)を借りるためには、利用カードが必要です。当日は、混雑が予想されますので、事前に町立図書館へお申込みください。 ▶お問合せ 町立図書館(電75-7860)</p> </div>			

7月のゴミ収集日	地区	西条一区	西条二区	清水新居	西条新田	押越	河島	紙漉	築地	飯喰	河西	上河東	上河東二区	
	燃える物	毎週 火・金曜日				毎週 月・木曜日								
	燃えない物	3日・6日・10日・13日・17日 20日・24日・27日・31日				2日・5日・9日・12日・16日 19日・23日・26日・30日								
	燃えない物	毎月 第2水曜日 第4水曜日 11日・25日				毎月 第1水曜日 第3水曜日 4日・18日								
毎月 第4水曜日 25日														

※夏は水気が多いゴミが出る季節です。水切りが十分でないゴミは悪臭などの原因になるばかりでなく、処理場の焼却能力をも低下させてしまいます。この時期の水切りは、とくにていねいにするよう心がけてください。

※ゴミは町指定の無公害ポリ袋が荷札できめられた日に、きめられた場所へ出しましょう。