



# しろうわ

青空と緑と産業のまち昭和町

12

1992

No.182

(町の人口)

男	6,691人 (+ 7)
女	6,329人 (+ 4)
計	13,020人 (+11)
世帯数	4,421戸 (+ 2)
11月1日現在。( ) 内は前月比	

町の鳥=ひばり  
 町の花=れんげ  
 町の木=乙女椿



## 12月9日竣工式・10日オープン

# 町の温水プール

みなさん、お待たせしました。いよいよ今月の10日、待望の昭和町立温水プールがオープンします。この温水プールは、総合会館の温泉を利用して水を温める室内温水プールです。

水泳は全身を使う理想的なスポーツと言われています。また、2階にあるトレーニングマシンでは、どなたでも自分に合った強さで安全にトレーニングをすることができます。

さあ、身近なこの施設で、自分自身の健康づくり体力づくりを試してみませんか。

おもな内容

温水プールオープン	2・3P
ふるさとふれあい祭り	4・5P
第4次町政モニター	6P
秋の球技大会	7P
保育園の入園案内	8P
下水道シリーズ	9P
みんなの広場	10・11P
おしらせ	12P
保健衛生だより	13P
12月のこよみ	14P

平成4年12月1日発行

発行/昭和町役場  
 〒409-38  
 山梨県中巨摩郡昭和町押越542-2  
 TEL.0552-75-2111・FAX.0552-75-2109  
 編集/企画行政課





# 9日竣工式 12月10日オープン

健康・体力づくりに  
スイミング。アスレチック。

アスレチック

## 町の温水プール

いよいよオープンの町立温水プール。——十二月九日には竣工式が行われ、十日からはみなさんにご利用いただけます。

一階には、二十五メートル六コースのメインプールと、滑り台が付いた子ども用プールがあります。天井には開閉式ドーム型トップライトを使い、広い窓ガラスと合わせ開放感あふれる空間をつくりだしています。また、冷えたからだを温める採暖室や、サウナ、浴槽もありますので、疲れたからでもリフレッシュできるでしょう。

二階のトレーニングルームには、エアロバイクをはじめ各種トレーニングマシンがあります。全身の体力アップに、美しいプロポーションづくりにご利用ください。また、エアロビクスなどにも利用できるスペースもあります。

これらの施設は、ご家族そろってご利用できますので、ぜひお越しください。

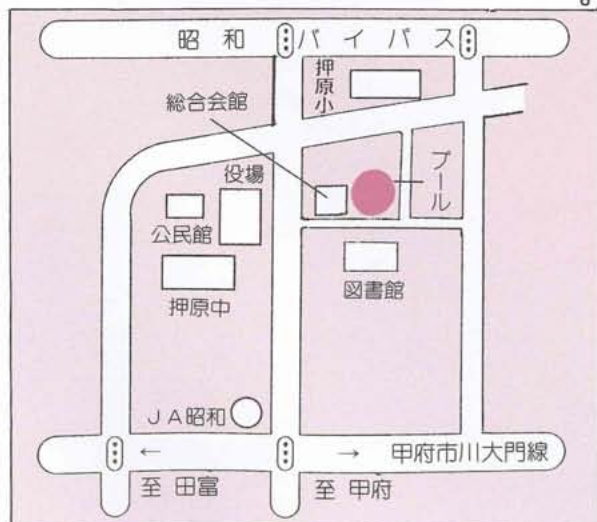

## ◆利用時間

役場・総合会館の東側です。

## ◆利用時間は…

午前部 午前九時三十分から

正午まで

午後部 午後一時三十分から

午後五時まで

夜間の部 午後六時から

午後九時まで（四月

から十月までは、午

後九時三十分まで）

以上の三部制です。

## ◆お休みはいつ？

○休館日 毎週月曜日・祝日

年末年始

## ◆利用料金は…

午前・午後・夜間それぞれ



▶滑り台付きの子どもプール。深さは70cmです。

おとな（高校生以上）三百円

子ども（小・中学生）百円

幼児（小学生未満）五十円

です。この料金で、館内のプール、サウナ・トレーニングマシンなどを利用することができます。

○マシンはおとなだけの利用です。

## ◆利用は回数券で

ご利用の方は、館内のフロントで十枚つづりの回数券を購入してください。おとなの回数券には、二枚のサービス券が付きます。町内の方は、回数券での利用となりますので、ご利用の際には必ず回数券をお求めください。

## ◆町外の方は…

料金は、すべて三倍の金額になります。入口の自動販売機でチケットをお求めください。



▶各種トレーニングマシンを配備するトレーニングルーム。大鏡もあります。

この自動販売機は、町外の方が使用されるチケットのみ販売いたしますのでご注意ください。

## ◆館内には何があるの？

一階

○メインプール

二十五メートル六コース

○子ども用プール

滑り台付きの浅いプール

○サウナ・浴室

一度に十人程度利用できます。

○採暖室

冷えたからだを暖めることができます。

二階

○トレーニングルーム

エアロバイクなど各種最新マシンが備えてあります。

また、エアロビクスなどができる広さです。



▶シャワーも完備。となりにはサウナ・浴室もあります。

## ○ミーティングルーム

## ◆利用上の注意

●小学生未満の幼児には、保護者の付き添いが必要となります。

●夜間の小学生の利用は、保護者同伴でお願いします。

●プールに入るときは必ずスイミングキャップを着用していただきます。一階のフロントでも販売しています。

●プールサイドには、水着を着用していないと入れません。また、水着の上に衣服を着用することもできません。

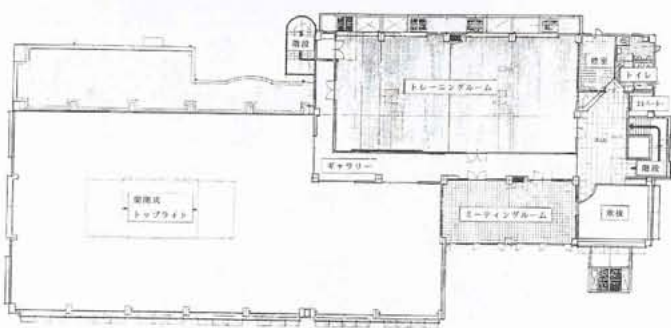

二階平面図

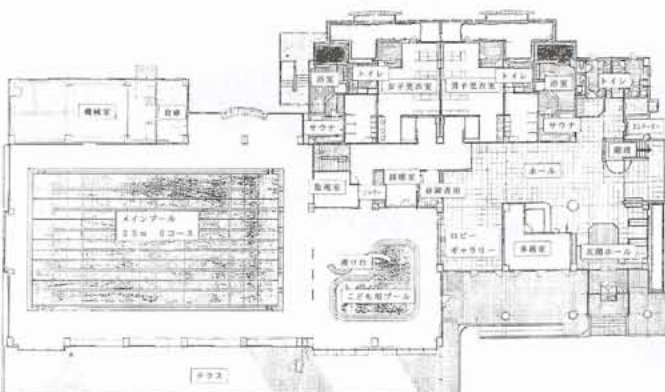

一階平面図



▶町内の方は、こちらのフロントで回数券を購入してください。



# あつという間の秋の一日

# と い祭り



子どもたちの元気な太鼓で祭りは開幕



泉 町長あいさつ



くす玉割り

町をあげての「ふるさとふれあい祭り」が、十月十日押原中学校々庭で盛大に開催されました。この日は、およそ八千人の人の出でにぎわいました。

祭りは、子どもたちのほたる太鼓により幕を開け、千個の色とりどりの風船が空高く舞い上がるなか、開会式が行われました。この時舞い上がった風船が、神奈川県秦野市まで届いたと、同市在住の上村政子さんからお電話をいただきました。子どもパレードでは、「笑うセールスマン」「ミツキーマウス」など、各地区の子どもクラブ手づくりのみこしや山車が会場を練り歩きました。

「夢宅配便」ピエロのパフォーマンスに続いては、押原中学校プラスチックバンドのマーチングバンドの演奏が行われまし



各地区手づくりのみこしや山車で  
子どもパレード



「海の家」さがらプリティーレディ



押原中マーチングバンドの演奏



ふれあい  
歌謡ショー  
in 昭和



熱唱/田中よしひこさん

満員御礼



金沢明子さんには泉町長から花束が

アイドルの西村知美さん



楽しかった

ふ・る・さ  
ふ・れ・あ

た。プラスバンド部は先日、新潟県で行われた第五回関東マ  
ーチングフェスティバル・パレードコンテストの部で見事銀  
賞に輝きました。祭りの当日は、その素晴らしい演奏を披露  
し、集まったみなさんから盛んな拍手を贈られていました。  
本町出身の田中よしひこさんのミニ歌謡ショー、豪華な  
賞品が用意されたお楽しみ抽選会に続いては、祭りのメイン  
西村知美さん・金沢明子さんを迎えての歌謡ショーが行われ  
ました。今年は、金沢明子さんに「新昭和音頭」を歌って  
いただき、その歌に合わせてみなさんに踊っていただきました。  
ファイナーレの花火大会では、恒例の打ち上げ花火の連発で  
秋の夜空を彩りました。

金沢さんの歌に合わせ

「新昭和音頭」を踊るみなさん



ファイナーレを飾る花火大会



ピエロのパフォーマンス



河東中島の「笠おどり」



# 第四次町政モニターに 二十四人を委嘱

町では、第三次町政モニターの任期満了に伴い、十月一日付けで新たに二十四人のみなさんを第四次町政モニターに委嘱しました。

この町政モニター制度は、みなさんが日ごろ感じていることや、町政に対するご意見などを寄せていただき、町政の運営に反映させていくことを目的として、昭和六十一年にスタートしました。

第三次町政モニターのみなさんからは、総合会館前の電話ボックスの設置など身近な問題や、町政の円満な推進に対するご提言もいただきました。

第四次町政モニターのみなさんには、それぞれの立場でご意見やご提言をいただくほか、施設見学や町との意見交換会なども行っていく予定です。

各地区の町政モニターは次の方々です。(敬称略)

- 西条一区 米山 紀
- 西条二区 窪田 京子
- 清水新居 高野 直子
- 飯 喰 磯部 繁蔵
- 河 西 油川 勝司
- 上河東 飯島 今朝春
- 上河東二区 小松 文夫
- 望月 朝徳(☎75-3465)
- 鷹野 誠(☎75-3016)
- 岩村 通(☎75-2820)
- 深澤 俊子
- 高野 保雄
- 飯 喰 磯部 繁蔵
- 牧野 やよひ
- 功刀 厚子
- 井上 萬理子
- 望月 弘子

- 西条新田 塩田 光昭
- 押 越 北爪 房平
- 河東中島 中野 初枝
- 紙漉阿原 石原 和義
- 山本 和義
- 加藤 貞廣
- 泉 和代
- 野澤 昭二
- 磯部 信与
- 磯部 繁蔵
- 牧野 やよひ
- 油川 勝司
- 功刀 厚子
- 飯島 今朝春
- 井上 萬理子
- 小松 文夫
- 望月 弘子



▶泉町長から委嘱状を受けとる  
町政モニターのみなさん

第44回  
**人権週間**  
12月4日~10日

12/10世界人権デー

いじめ・体罰は、児童・生徒に対する重大な人権侵害です。一人で悩まず、いじめ・体罰レホン相談(☎52-7151)をご利用ください。

町の人権擁護委員さんは、次のみなさんです。(敬称略)

・井口 等(☎75-2050)  
・望月 朝徳(☎75-3465)  
・鷹野 誠(☎75-3016)  
・岩村 通(☎75-2820)

人権問題でお悩みの方は、委員さんに直接ご相談ください。

**特設 人権身の上  
相談所が開設**

○日時 十二月十日(木)  
午前十時~午後三時

○場所 町役場別棟会議室

※相談は無料で、秘密は固く守られます。お気軽にご相談ください。

## 犯罪や非行のない 明るく社会を 築くために 保護司さん活躍

保護司は、法務大臣から委嘱された民間のボランティアです。専門家である保護観察官と一緒に活動して、犯罪や非行をした人たちの立ち直りの指導や援助をしたり、犯罪や非行防止のための地域社会の浄化活動などに当たっています。また、更生保護婦人会八名の方々も、婦人の立場、母の立場から活動しています。

## 法務大臣表彰 永年、更生保護 事業に尽力 保護司 井口康行さん (飯喰)

十一月十八日、甲府市総合市民会館において行われた山梨県更生保護大会の席上、井口康行さんが法務大臣表彰を受賞されました。

井口さんは、昭和四十五年から現在までの二十余年、町の保護司

新しく保護司に  
なられたお二人



石原 政彦 さん  
荻野 栄 さん

町の保護司は、次の五名のみなさんです。(敬称略)

- 井口 康行(飯 喰)
- 高野 貞春(清水新居)
- 鷹野 敏夫(河東中島)
- 荻野 栄(河東中島)
- 石原 政彦(西条二区)



として活躍されています。また、現在峡中地区保護司会の副会長でもあります。井口さんは、「身に余る過分な顕彰をいただいて感謝に堪えません。今後も地域の更生保護に努力していきたいと思っております。」と話してくれました。



# 秋の球技大会

## 4種目に熱戦を展開

町体育協会が主催する秋の球技大会が、十月二十五日（日）押原中校庭を中心に開催されました。  
 昨年は、雨のため屋外種目は中止となってしまいましたが、今年は秋晴れの中、約五百人が四種目に分かれ、さわやかな汗を流しました。

### ○男子バレーボール

優勝―西条一区 準優勝―上河東二区 三位―西条新田・河西  
 ★三連覇を狙う上河東二区を決勝でやぶり、昨年の雪辱を果たした西条一区が優勝。

### ○壮年男子ソフトボール

優勝―西条二区 準優勝―河西三位―西条一区・築地新居  
 ★昨年は雨のため中止だったこの種目では、前回の大会に引き続き西条二区が優勝。

### ○女子バレーボール

優勝―西条二区 準優勝―上河東三位―西条一区・飯喰  
 ★西条二区・上河東と三年連続での顔合わせとなった決勝では、昨年に引き続き西条二区が優勝。

### ○ゲートボール

優勝―築地新居 準優勝―河東中島 三位―河西・上河東  
 ★お年寄りのみなさんが中心となったゲートボールでは、築地新居チームが優勝。



▲男子バレー(上河東二区×築地新居)



▲ゲートボール(飯喰×上河東二区)



▲壮年男子ソフトボール(西条一区×河西)

### ○町民ゴルフ

優勝―河東中島 準優勝―上河東三位―清水新居  
 個人優勝―田中秀一（築地新居）  
 ★河東中島は、春の大会を含め四回連続での優勝。個人戦は田中秀一さんが初優勝。

人生を豊かに  
 生きるために

第28回

## 文化祭

公民館まつり・文化講演会



十一月一日から四日まで、第二十八回文化祭・公民館まつり・文化講演会が、総合会館と中央公民館で開催されました。  
 今年の文化講演会は、漫才師の青空一夜さんの「人ふれあい芸の道」と題したユーモアたっぷりの講演でした。詩吟・舞踊・民謡など日ごろの練習の成果を発表する芸能発表では、草笛や大正琴の演奏もあり、およそ百五十人が熱心に発表を鑑賞していました。  
 総合会館の館内には、書道・写真・盆栽などの文化作品が展示されました。昨年を上回る作品展示があった今回は、文化協会の会員の作品のほか、一般の方々の作品

わあ〜！ 大きなお芋

## 勤労体験学習で さつま芋ほり

西条小学校



西条小学校の学校農園から、十一月月上旬に大きなさつま芋が穫れました。  
 このさつま芋は、勤労体験学習の一環として、子どもたちが六月中旬に苗を植えたものです。西条小学校では毎年、苗を植えてさつま芋を収穫してきました。今年は長さ三十センチほどの大きなさつま芋がたくさん穫れました。  
 このさつま芋は、十二日の午後行われた児童会主催の「やきいも集会」で、おいしいやき芋になりました。



▶文化の香り高い町をめざして



# 来年度 町内保育園の 入園説明会

申請書の受付は  
1月18日から29日



▲常永保育園から

来年度、町内の保育園に入園を希望される児童の入園説明会を行います。現在在園中で、来年度も引き続き在園を希望される児童についても、手続きが必要となりますので説明会にお越しください。入園申請書などの必要書類は、説明会の当日にお渡しいたします。入園申請書の受付は、一月十八日から一月二十九日までの間、各保育園で行います。

なお、都合により説明会に出席できない方は、町総合会館の健康福祉課に入園申請書が用意してありますので、お早めに取りに来てください。

### ○入園できる基準

町内に住んでいる方で、保護者労働やそのほか家庭の事情によって保育できない学齢前の児童。  
○詳しくは、役場健康福祉課（☎75-2111）までお問合せください。

保育園名	説明会の日程	時間	所在地	地区名	定員
昭和保育園	十二月十四日(月)	午後7時30分 ～ 8時30分	西条四一八五	西条一区・西条二区 清水新居・西条新田	60名
押原保育園	十五日(火)		押越八四	押越・河東中島 紙漉阿原	
常永保育園	十六日(水)		河西七四三一	築地新居・飯喰 河西	
上河東保育園	十七日(木)		上河東三八三	上河東・上河東二区	

## 善意 ありがとうございます

チャリティー募金を  
社会福祉協議会に寄付

商工会ゴルフ大会から

## 無断で農地転用はできません 届出・許可申請が必要です

農地法では、農地を駐車場・住宅建築など農地以外にする場合には、市街化区域では農地転届出、市街化調整区域では農地転用許可が必要になります。

昭和町商工会から、町の社会福祉協議会へチャリティー募金の寄付がありました。  
このお金は、十月二日に行われた商工会主催の第三回商工会地区別対抗ゴルフ大会でのチャリティー募金です。当初は、ショートホールにおいて第一打目がグリーンに乗らなかつた方に五百円の募金をしていただく予定でしたが、最終的には参加四十七人全員からの募金があり、三万四千五百円という予想を上回る募金が集まりました。



市街化区域内において農地転用をしようとする場合は、転用目的を記した届出書を町農業委員会へ提出しなければなりません。提出のあった書類は、内容を確認の上、

▲細田大会実行委員長から泉町長へ寄付金が渡されました  
地元の農業委員に調査依頼いたします。地元農業委員の意見を聴取して、内容に問題がなければ受理通知書を交付いたします。この受理通知書の交付によって初めて工事に着手することができます。  
また、市街化調整区域内において農地転用をしようとする場合には、県知事の許可が必要となりますので、許可申請書を町農業委員会へ提出してください。提出された申請書は農業委員会で審議され、農業委員会の意見を附して県知事に進達いたします。県においても審議され問題のないものについては、農地転用許可書が交付されます。造成工事等については許可後に着手するようにしてください。  
○詳しくは、役場内農業委員会事務局（☎75-2111）までお問合せください。





# 下水道使用まで

## あと四カ月



計画区域と  
使用開始区域

下水道事業は現在、第一期事業認可区域の上河東と上河東二区・河西の一部、また西条二区・押越・築地新居の一部で下水道建設を計画しています。

来年の四月には、この地域のなかの上河東、上河東二区・河西の一部で、待望の下水道が使用できるようにになります。

受益者負担金、使用料、下水道接続工事などについては、町下水道審議会で協議され決定されますので、決まり次第みなさんにお知らせいたします。

また、使用開始される地区については、来年の二月ごろに地区説明会を行う予定です。

### 昭和町公共下水道計画図

- ◎全体計画630ha  
(平成22年目標)
- ◎第1期事業認可区域 124ha  
(平成12年目標)
- ◎来年4月一部使用開始区域 50ha

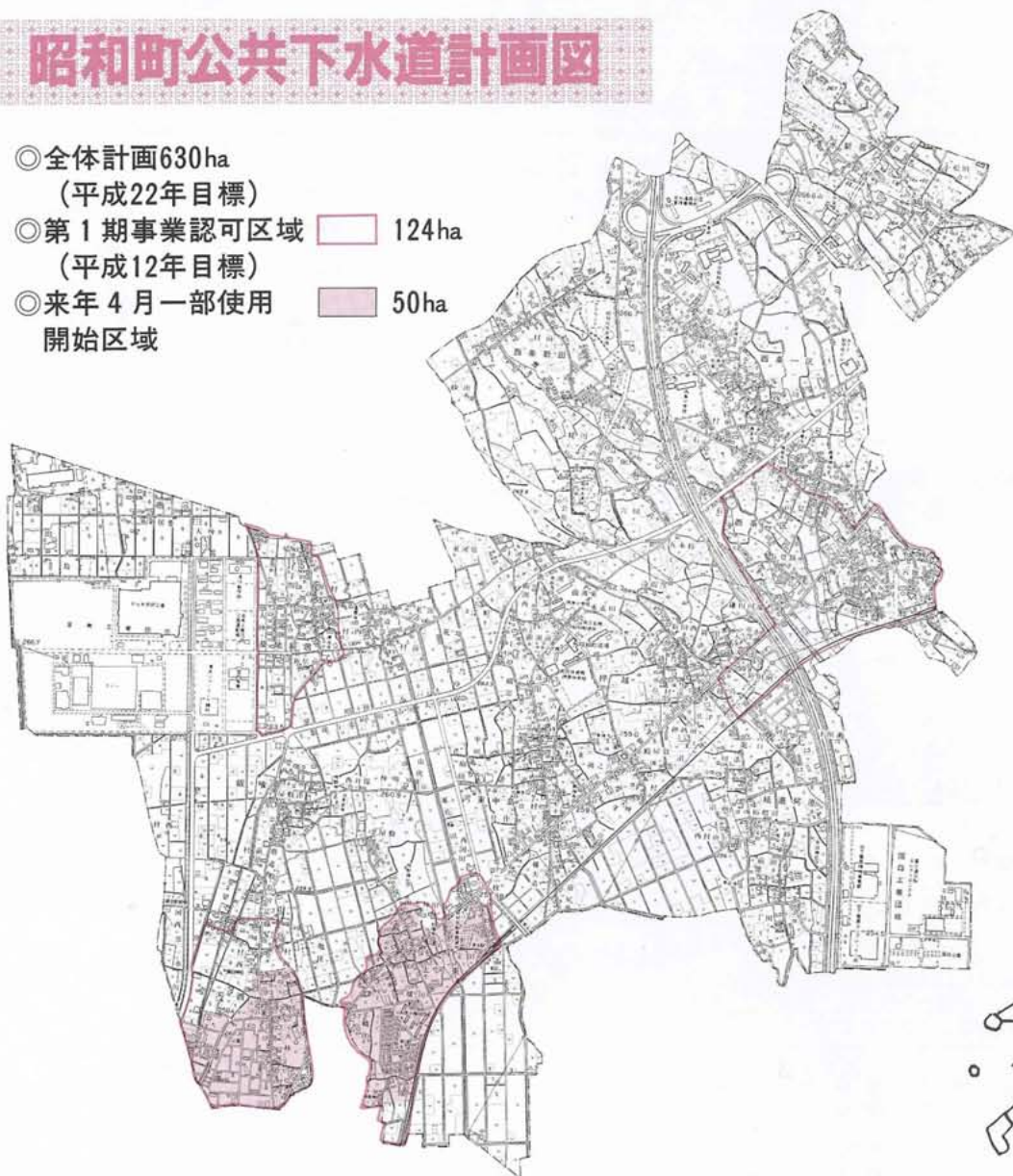

全体計画の中で清水新居地区全域と西条二区地域の国田駅南側及び国田工業団地については、甲府市公共下水道の処理区域となります。



町立図書館から

今月の

おすすめ

図書

【一般図書】

◎遭難者

石原慎太郎

新潮社

◎ななつのこ

加納朋子

東京創元社

◎魚の小骨

阿刀田 高

集英社

◎華やかな誤算

山村美紗

新潮社

◎野球引込線

W・P・キンセラ

文藝春秋

【児童図書】

◎さぎ師たちの空

那須正幹

ポプラ社

◎海時間のマリ

名木田恵子

講談社

◎みんなおそろい

山脇 恭

偕成社

◎森に消える道

ブロック・コール

福武書店

◎青い海と少年

池田大作

らくだ出版





## はっぴいたいむ

# オランダの陶芸家

ヨースト ホルステンさん



今月は、オランダ人のヨーストホルステンさんを紹介します。ヨーストさんは、昨年行われた町の生涯学習推進大会で、陶芸の体験発表をしています。

毎週木曜日になると、中央公民館の工作室は陶芸の人たちでひときわにぎやかになります。その中に、青年ヨーストホルステンさんがいます。

ヨーストさんは、オランダのアイントホーフ出身の二十七歳で、現在は紙漉阿原に住んでいます。大学生のとき横河電機株式会社で勉強した関係もあって、今はこの会社に勤めています。測定器事業部開発推進課で、主に機械の説明を英語で書いています。

ヨーストさんは、仕事のほか余暇活動も進んでしています。陶芸はその一つです。

彼は、木曜日になるとエプロンや陶芸の用具を持って楽しそうに

やってきます。『こんばんは』、『こんばんは』。よく来たね。みんな明るい笑顔で彼を迎えます。ヨーストさんの周りにはいつも誰かがいます。「昭和町はいい所でしょう」。

「昭和町の人みんな親切だよ。だからいつまでも陶芸を続けなくてはだめだよ……」こんな会話の中で、皿や花瓶、カップなどを一生懸命造っています。

十月十日に行われた『町のふれあい祭り』では、祭りのハッピを着て作品の販売もしました。「昭和町には知っている人がいなかったけれど、陶芸のおかげで知り合いができて嬉しいです。陶芸には、おじいちゃんもいるしおばあちゃんもいます。オランダでできなかった陶芸が、ここでこんなに大勢の人たちとできてとても嬉しいですよ。」

ヨーストさんにとって、昭和町での陶芸を通しての活動が、日本の忘れがたい思い出となるでしょう。

## 手づくり料理 一寸お手伝い

# 鶏肉の菊花揚げ

### ●材料（4人分）

鶏ささ身200g 酒大さじ½ 塩小さじ¼  
チーズ½箱 片栗粉大さじ3 卵白1ヶ分  
春雨1袋 揚げ油適量 ゆで卵2ヶ 菊の葉

### ●作り方

- ① 鶏ささ身は薄く切り、酒、塩で下味をつけます。
- ② 春雨は1～2cmぐらいに切っておきます。
- ③ ①の水気を切り、薄く切ったチーズを芯にして巻きます。
- ④ ③に片栗粉、卵白の順でまぶし、周囲に春雨をくっつけ、油で揚げます。
- ⑤ 皿に菊の葉を敷いて、その上に盛りつけ、ゆで卵を飾ります。

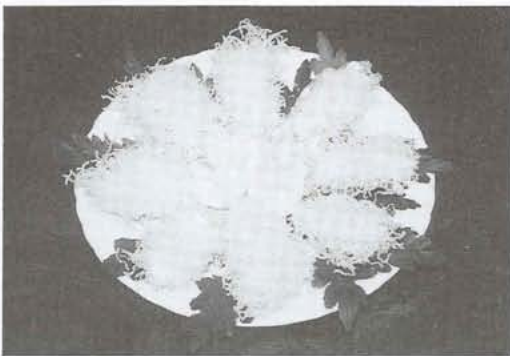

栄養改善推進員  
鷹野百代さん（河東中島）

### ちょっと一言

火が通るように鶏肉をできるだけ薄く切り、やや低めの温度で、サット揚げるときれいに出来きます。子どものおやつや酒のつまみに、簡単に出来、どなたにも好まれます。

## こうほう川柳

敬老会かんざしきらり似合う人  
成振りもかまわず稼ぎ親に成る  
終戦日生死の間にゆれた過去  
口と腹分けて泳いだ永田町  
どん底で生きる望を子等に賭け  
浮き沈み語らぬ父の厚い胸  
有り余る物資をよそに不況風  
ステテコでごめんなきいと熱帯夜  
森田 狂花  
ハイ ポーズつくる笑顔がぎこちない  
忙しさに夢中で過す幸福を  
森田みづほ  
生甲斐は遠見一筋に母の愛  
佛心をひたすら求めて写経する  
三神 衛  
写真帳眺めて若き懐かしむ  
茲雨降って農作物もよみがへる  
堀内美代子  
生きて居て良かった孫の晴姿  
父ちゃんはキャッチャーだった家庭の和  
高野 夏子  
田植から収穫すませた笑顔  
割勘も結局下戸の肩かりて  
小沢 花枝  
待つ人の辛さ忘れた梯子酒  
限られた命惜しむか虫時雨  
山本みよ子  
大物と絡み合ってた飛脚便  
雷速く一雨欲しい熱帯夜  
磯部 玉枝  
葉包紙がさご命模索する  
小麦色ハワイの太陽連れ帰り  
井口 素木  
特賞の写真は奥の間に飾り  
へボ将棋一度の待った許される  
矢崎 竜星



# 赤・ち・ゃ・ん・誕・生



滝澤 慧くん

- H4.3.26生(河西)
- (父) 眞己・(母) 美由貴

パパ、お兄ちゃん、そして僕、瓜二つならぬ、瓜三つと言われています。“兄弟仲良く、一家楽しく” わが家の信条です。



浅川直達くん

- H3.9.2生(河東中島)
- (父) 直樹・(母) ひとみ

プープと電車と“いい女”が好きなのパパにそっくりな直ちゃん。健康で元気で誰からも好かれる心の優しい男の子になってネ!



松田拓也くん

- H4.1.23生(上河東二区)
- (父) 敏彦・(母) 成枝

人生楽しいことはばかりではないはず。苦しい時、悲しい時でも、自分の力で自分の人生を切り開いていってほしい、そんな願いを込めて名付けました。

●このコーナーでは、一歳前後の赤ちゃんを募集しています。お申込みは、役場企画行政課(電話75-2111)まで!!

排尿しようとしても、尿が出てくるまで時間がかかる。一旦、始まった排尿がなかなか終わらず、終わったと思ってもまたチヨロチヨロと出てくる。夜、トイレが近く、また一回の排尿に要する時間が長いと睡眠不足になる。前立腺肥大症ではこうした症状が出てまいります。思い当たる高齢男性の方は多いのではないのでしょうか。前立腺は通常はくろみ大の臓器で、膀胱の下にあり、その中を尿道が貫いています。ここで精液の一部が作られています。当然ですが女性には前立腺は存在いたしません。高齢になると前立腺には病気がしばしば発生します。前立腺肥大症は剖検例では七〇歳代になりますと、七〇%以上に認められるといわれており、高齢男性では非常に頻度の高い病気です。早い方では五〇歳代で症状が出ることもあります。普通、六

## 大病院から 健康メモ

### ★前立腺の病気

山梨医科大学助教授  
泌尿器科 小松 秀 樹

○歳代以後になって発症します。排尿障害の程度を客観的に知るために、尿の出るスピードをみたり、排尿後、細い管を膀胱に入れ、残尿量を調べたりします。残尿が少ない場合は薬で治療いたしますが、残尿が多い場合や尿を自排できないような場合には手術が必要になります。過去には腹部を切開して手術が行われていました。現在では、より侵襲の少ない内視鏡による手術が主流です。最近、マイクロウエーブによる前立腺温熱療法がマスコミに注目されています。現在のところ排尿障害の強い症例は温熱療法の対象と

なっています。この治療法の評価が定まるのには、もう少し時間が必要でしょう。前立腺の病気でもうひとつ重要なのは癌です。前立腺癌は西欧に多い病気です。過去には日本には多いものではありませんでした。しかし、前立腺癌による死亡数は昭和四〇年に日本全体で六八三人だったものが、昭和六〇年には二、六四〇人、平成元年には三、四二〇人と急増しています。早期発見ならば根治可能ですので、高齢男性は年一度位は泌尿器科医の診察を受けたほうが良いかも知れません。企画 財団法人 里仁会

## おめでとう

平成四年十月一日〜十月三十一日  
までの届出 (敬称略)

### ☆お誕生☆

( )内は保護者

- ◎西条一区 ▼井上俊(久仁)
- ▼長谷川翔平(誠) ▼山崎麻未(茂) ▼佐久間絵梨(勇治) ◎西条二区 ▼井上記成(強) ▼伊藤真理(正文) ▼那須隆二(正行) ◎清水新居 ▼山口莉奈(恵二) ◎西条新田 ▼川口実紗(忠彦) ◎河東中島 ▼山下真歩(弘信) ◎紙漕阿原 ▼丸山航(和男) ◎築地新居
- ◎西条一区 ▼野中生治・望月美保
- ◎西条新田 ▼赤池寿彦・山野井ゆう子
- ◎押越 ▼塩澤勇治・佐藤真理子
- ▼深沢 博・杉浦美香
- ◎上河東二区 ▼伏見幸夫・岩間恵里香
- ▼高石 積・塚原恵子
- ▼今福健斗(佳夫) ◎上河東
- ▼内藤 悟(弘) ▼保坂朱音(孝雄) ▼丹澤陽介(強) ◎上河東二区 ▼尾曾和男(康男)

### ♥ご結婚♥



# 年末・年始の役場窓口

□役場の一般窓口業務

今年十二月二十八日(月)で業務を終了させていただきます。来年は一月四日(月)から開始いたします。

年末年始の休み中でも、役場には当直者が勤務していますので、緊急の場合は☎75-2111までお願いいたします。

□総合会館・温泉

十二月二十八日(月)から一月四日(月)まで総合会館は閉館になります。温泉は一月五日(火)からご利用になれます。

□中央公民館・温水プール

十二月二十八日(月)から一月四日(月)まで閉館になります。

□スポーツ施設

釜無工業団地公園グラウンド・テニスコート、常永公園テニスコートは十二月二十八日(月)から一月四日(月)までお休みいたします。体育館・グラウンドなどの学校開放施設の貸出しも同様です。

□町立図書館

十二月二十七日(日)から一月五日(火)まで休館になります。

## 冬期休館になります

### 「リゾート昭和」

今月から来年3月まで

清里高原にある町営の保健休養施設「リゾート昭和」が、今月から来年の三月まで冬期休館になります。開館中は、多くのみなさんにご利用いただき、ありがとうございます。

開館は来年の四月からになります。雄大な自然の中で高原のリゾートライフをお楽しみください。

■お問合せ 昭和町役場 総務課

(☎75-2111)まで

【社会福祉協議会から】

## 有価物回収にご協力を

ご協力

年末恒例の有価物回収事業は、年末の環境美化と、社協の行う在宅福祉サービスなどの財源の一部にあてるためのものです。

各支部の社協理事が中心となり、関係各位の労力奉仕をいたぐなかで有価物の回収を行います。

□日時 十二月十三日(日)

□回収する有価物

・紙、布類・ビン類

○朝八時三十分までに、有価物を道路端に出しておいてください。詳しくは、別途配布のチラシをご覧ください。

## 高校生スキー教室

参加者募集

昭和町高等学校生活指導連絡協議会(高校生連)では、地域の高校生を対象としたスキー教室を開催いたします。

○日時 平成五年二月十一日(木)

午前六時三十分・集合出発(昭和町立図書館駐車場)

午前 グループごとの練習

午後 自由滑走

○場所 富士見高原スキー場

○対象者 町内在住の高校生

○負担金 スキーセットを借りる

人はレンタル料(三千五百円)・リフト代が自己負担になります。

○定員 四十名

(定員になり次第締め切ります)

○募集期間

平成五年一月九日・十日

午後二時から四時まで

○お申込みは 昭和町立図書館

(☎75-7860)まで

なお、電話でのお申込みはできませんのでご注意ください。

## ごぞんじですか

### 検察審査会

検察審査会は、選挙権を持っていらっしゃるみなさんのなかから「くじ」で選ばれた審査員によって構成されます。

被害にあった人が、警察や検察庁に訴えたが検察官が事件を起訴しなかったことについて、その処分に不満である被害者等から申立てがあった場合に、その不起訴処分が正しかったかどうかを審査するところです。相談、申立ての費用は一切無料です。

○お問合せは 甲府地方裁判所内

甲府検察審査会事務局

(☎35-1131)まで

## たき火による

### 火災をなくそう

年末は、たき火の多い時期です。たき火をするときは、水バケツや水道ホースなど消化用具を用意しておき、火をつけたらその場を離れないようにしてください。

○町内において、火災とまぎらわしい火煙が発生すると予想される場合は、前もって甲府南消防署昭和出張所(☎75-5499)に届け出てください。

## 国保三二だより

町が医療機関などに支払った9月分の医療費は、約3,115万8千円です。(前年同月比4.25%の増)

病気の予防は、早期発見、早期治療が大切です。むやみな転医はつつしみ、医療費を大切に使いましょう。



## 自衛官募集案内

来春高校卒業者を

主対象に募集中

○応募資格 日本国籍を有し、採用予定月の一日現在十八歳以上二十七歳未満の男子。

○試験期日と試験会場

受付時にお知らせいたします。

○採用期日 平成五年三月中旬

から下旬

○お申込み・お問合せは 自衛隊

山梨地方連絡部(☎53-1591)までお気軽にどうぞ

## 町内交通事故発生件数

「気をつけて 朝の一言 忘れずに」

==10月分==

件数	負傷	死者
物損52件(+13)	33人	0人
人損25件(-13)	(-13)	(±0)

( )内は、前月比(西条・押原駐在所調べ)



# 保健衛生だより

## 乳児健康診査

実施日	受付時間及び地区	該当児	場所
12月8日 (火)	午後1時00分～1時30分 (常永地区)	平成4年5月 出生児。	総合 会館
	午後1時30分～2時00分 (西条地区)	平成4年8月 出生児。	
	午後2時00分～2時30分 (押原地区)		

実施日	受付時間及び地区	該当児	場所
12月9日 (水)	午後1時00分～1時30分 (常永地区)	平成3年11月 出生児。	総合 会館
	午後1時30分～2時00分 (西条地区)	平成4年2月 出生児。	
	午後2時00分～2時30分 (押原地区)		

西条地区	西条一区 西条二区 清水新居 西条新田
押原地区	押越 河東中島 紙漣阿原
常永地区	築地新居 飯喰 河西 上河東 上河東二区

持ち物 母子手帳・健康保険証・印鑑・筆記用具・バスタオル

## 1歳6か月児健康診査

実施日 12月21日(月)  
 受付時間 午後1時～1時30分  
 場所 総合会館  
 該当児 平成3年4月1日～平成3年5月31日までの出生児。及び前回未受診児。  
 持ち物 母子手帳・1歳6か月児健診質問票

## 乳児整形外科検診

実施日 12月22日(火)  
 受付時間 午後1時～1時30分  
 場所 総合会館  
 該当児 平成4年8月1日～平成4年9月30日までの出生児。  
 持ち物 母子手帳・バスタオル

## 子宮がん検診

受診期限 12月19日(土)まで  
 検診場所 指定医療機関  
 検診料 無料  
 ※直接、健康福祉課に申し込まれた方は、早めに受診票を受け取りに来てください。受診期限を過ぎてしまうと受診できなくなりますのでご注意ください。

## 3種混合予防接種

日時 12月24日(木) 午後1時～2時

場所 総合会館

該当児

▶ I期……平成2年3月1日～平成2年8月31日までの出生児。

▶ II期……I期3回を完了して1年6か月以内の人。

▶ 平成元年9月1日～平成2年2月28日までの出生児で未接種の人。

持ち物 母子手帳・問診票

〈注意事項〉

- 体温がはかかっていないと接種できませんので、必ず体温をはかっておいてください。
- 問診票の記入もれなどがないようにしてください。
- 接種を受ける子の健康状態がわかる人がおつれください。

〈つぎのような人は接種できません〉

1. 発熱している人。または著しい栄養障害の人。
2. 心臓血管系疾患、腎臓、肝臓疾患にかかっている人。
3. はしか(MMR)、BCG接種・ポリオ生ワクチン投与後1か月以内の人。インフルエンザ接種後2週間以内の人。
4. 1年以内にけいれん、ひきつけを起こした人。

## 母子手帳交付及び一般健康相談日

日時 12月7日(月)・14日(月)・25日(金)  
 午前9時～11時30分

場所 総合会館

※母子手帳交付希望者は印鑑を持参してください。  
 妊娠証明書は必要ありません。

※一般健康相談は40歳以上の方を対象に血圧測定、尿検査、栄養指導などを行い、健康についての相談にお答えしていますので、お気軽にお出かけください。

## 飼えなくなった犬・猫収集日

日時 12月4日(金)・18日(金) 午前10時50分～10時55分

場所 総合会館前

※収集車がくるまでは、飼主もいっしょにいてください。また、猫の場合は必ず麻袋などの丈夫な袋に入れてヒモでしっかり封をしてください。

## 献血にご協力ください

年末年始は、血液が不足することが予想されます。みなさまのご協力をお願いします。

日時 12月14日(月)  
 午前9時30分～午後3時30分  
 ※11時30分～12時30分までは受付を休ませていただきます。

場所 昭和町役場正面玄関前

献血の種類 200ml 400ml 全血献血  
 成分献血

あなたの真心を  
 待っている人がいます





日 Sunday	月 Monday	火 Tuesday	水 Wednesday	木 Thursday	金 Friday	土 Saturday
<p>世界エイスター 12月1日</p> <p>1人1人が エイズに関心をもちましょう</p> 		<p>1 赤 映画の日</p>	<p>2 先 防災デー</p>	<p>3 亥 引</p> 	<p>4 先 人権週間(~10日)</p>	<p>5 仏 滅</p>
<p>総合会館 温泉定休日</p>	<p>7 赤 大雪</p> <p>図書館休館日 母子手帳交付及び 一般健康相談(総合 会館)</p>	<p>8 先 こと納め 針供養</p> <p>乳児健康診査(総合 会館)</p>	<p>9 亥 引</p> <p>障害者の日</p> <p>温水プール竣工式 心配ごと相談(総合 会館 午後1時~) リハビリ教室(総合 会館)</p>	<p>10 先 貞</p> <p>温水プール オープン</p>	<p>11 仏 滅</p> <p>飼えなくなった犬・ 猫の収集日</p>	<p>12 大 安</p> <p>役場閉庁 結婚相談(総合会館 午後1~3時) 子どもアニメ映画 会(町立図書館午後 2時~)</p>
<p>13 赤 口</p> <p>有価物回収 (社会福祉協議会) 午前8時30分~</p>	<p>14 先 勝</p> <p>プール休館日 図書館休館日 母子手帳交付及び 一般健康相談(総合 会館) 献血(役場正面玄関 前) 昭和保育園 入園説明会</p>	<p>15 亥 引</p> <p>押原保育園入園説 明会</p>	<p>16 先 貞</p> <p>行政相談(中央公民 館午後1時~)・心配 ごと相談(総合会館 午後1時~)・リハビ リ教室(総合会館) 常永保育園入園説 明会 ゴミの特別収集</p>	<p>17 仏 滅</p> <p>上河東保育園入園 説明会 献血 (役場正面玄関前)</p>	<p>18 大 安</p> <p>飼えなくなった犬・ 猫の収集日 インフルエンザ予 防接種追加接種(総 合会館)</p>	<p>19 赤 口</p> <p>役場閉庁</p>
<p>20 先 勝</p> <p>総合会館 温泉定休日</p>	<p>21 亥 引</p> <p>冬至</p> <p>図書館休館日 1才6ヶ月児健康 診査(総合会館) プール休館日</p>	<p>22 先 貞</p> <p>整形外科検診(総合 会館)</p>	<p>23 仏 滅</p> <p>●天皇誕生日</p> <p>図書館休館日 総合会館 温泉定休日 プール休館日</p>	<p>24 赤 口</p> <p>三種混合予防接種 (総合会館)</p>	<p>25 先 勝</p> <p>クリスマス</p> <p>母子手帳交付及び 一般健康相談(総合 会館)</p>	<p>26 亥 引</p> <p>役場閉庁</p>
<p>27 先 貞</p> <p>図書館休館 (~1月5日) プール休館日 (~1月5日)</p>	<p>28 仏 滅</p> <p>役場御用納め 総合会館・中央公民 館休館 (~1月4日)</p>	<p>29 大 安</p>	<p>30 赤 口</p>	<p>31 先 勝</p> <p>年越し 大はらい</p> 	 <p>歳末たすけあい運動 12月1~31日</p>	

12月のゴミ収集日	地区	西条一区	西条二区	清水新区	西条新区	押越	河島	紙原	築居	飯地	河原	上河東区	
	燃える物	毎週 火・金曜日				毎週 月・木曜日							
	燃えない物	1日・4日・8日・11日・15日 18日・22日・25日				3日・7日・10日・14日・17日 21日・24日							
	燃えない物	ガラス	空カン	毎月 第2水曜日		毎月 第1水曜日		第3水曜日					
燃えない物	粗大	16日(第3水曜日)											

## ゴミの特別収集 12月16日(水)

今月は、新年を迎える準備で、ご家庭でもゴミの量が多くなることと思います。そこで、第3水曜日の16日に粗大ゴミ及び特別ゴミ(危険物など)の特別収集を行います。ゴミを出す場合には、必ず住所・氏名を記入した荷札を付けて出してください。荷札が付いていないゴミは収集いたしません。なお、第4水曜日の23日には粗大ゴミの収集をいたしませんのでご注意ください。