



▲放流には大勢の保育園児が参加

ホタルの幼虫 1万2千匹を放流

常永川のホタル人工水路など

第5回源氏ホタル放流式が3月24日に行われ、河西区常永川のホタル人工水路に、3,000匹の幼虫が放流されました。

この人工水路は、本町の特徴ある町づくりを目指す事業の一環として初めて造られたものです。また、今回の放流には、河西区西一組ホタル愛護会のみなさんの大きな活躍がありました。

このほか、町とホタル愛護会では河東中島の山伏川・紙漉阿原の今川支流にも幼虫を放流し、本年は幼虫放流数も12,000匹となりました。これらの幼虫が順調に育つと、6月10日ごろには、ホタルが夜空に飛び交う風景が見られるでしょう。

おもな内容

平成4年度 一般会計当初予算	2・3・4P
相良町「海の家」利用の案内	5P
常永公園など新しい施設の紹介	6・7P
募集・海外派遣参加者	8P
シリーズ下水道	9P
みんなの広場	10・11P
おしらせ	12P
保健衛生だより	13P
5月のこよみ	14P

平成4年5月1日発行

発行/昭和町役場
 〒409-38
 山梨県中巨摩郡昭和町押越542-2
 TEL.0552-75-2111・FAX.0552-75-2109
 編集/企画行政課

町の平成四年度一般会計、特別会計の当初予算が、三月の定例議会で議決されました。予算は、みなさんが納めた税金を上手にやりくりして有効に使っていくようにする、町づくりのプランです。

今年度は、バブル経済の崩壊などによる社会経済状況の低迷により、本町の財政運営も厳しいものとなっております。しかし、時代に対応した各種の施策と事業を効果的に行っていくため、前からの資金運用計画の積立金充当などによる基金の繰り入れを行うなど、二十一世紀を展望した積極型予算が組まれました。

さて、新しい予算の内容は、いったいどのようなものでしょうか。

二十一世紀を展望した 積極型予算決まる

平成4年度 会計別予算額

()内は 前年対比

一般会計	53億1,500万円 (31.5%増)
国民健康保険特別会計	6億412万5千円 (7.1%増)
老人保健特別会計	4億8,698万8千円 (13.2%増)
下水道事業特別会計	5億9,590万8千円 (14.0%増)
湧水対策事業特別会計	910万円 (0.8%減)
(合計)	70億1,112万1千円 (25.9%増)

町の今年度の予算は、総額で、七十億一千百二十二万一千円です。前年度の予算、五十五億六千八百七十六万二千円と比較しますと、二五・九%の増となります。

一般会計の予算は、五十三億一千五百万円で、前年度比三一・五%の増となります。当初予算が五十億円を越えたのは、昭和町においては今年度が始めてとなります。

また、国民健康保険などの四つの特別会計の合計は、十六億九千六百二十二万一千円で、前年度比約十一%の伸び率になりました。

歳入では、町税が全体の五六・五%を占めています。今年度は不況の陰りの見える経済情勢などを考え、昨年度の実績よりやや低くなっています。また、今年度は繰入金、十一億五千八百七十二

一方、歳出については、教育費が全体の三四・八%とトップになりました。次いで昨年度トップの土木費が二一・二%と教育費に続いています。以下、総務費、民生費などと続きます。詳しい使い道については、4ページをご覧ください。

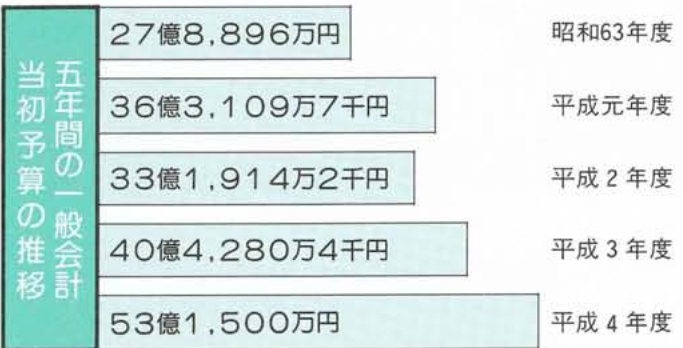

国保特別会計

総額 6億412万5千円

(対前年比 7.1%の伸び)

平成4年度の予算総額は6億412万5千円で、前年度当初予算と比較し、金額で3,982万7千円、伸率で7.1%となります。

今年度は、老人保健への医療費拠出金は負担が減少したものの、歳出の大部分を占める医療費の支出見込額の大幅な増に対し、一部財政調整基金の取りくずしと、一般会計からの繰入金により予算編成をいたしました。

概要については、次のとおりとなっております。

国民健康保険特別会計

(単位 千円)

	科目	金額
歳入	国民健康保険税	280,116
	国庫支出金	186,683
	交付金	67,771
	繰入金	63,220
	その他	6,335
	総額	604,125

	科目	金額
歳出	総務費	17,588
	保険給付費	453,912
	老人保健拠出金	111,823
	保健施設費	3,588
	その他	17,214
	総額	604,125

老人保健特別会計

総額 4億8,698万8千円

(対前年比 13.2%の伸び)

平成4年度の予算総額は、4億8,698万8千円で、前年度当初予算と比較し、金額で5,696万4千円、伸率で13.2%と大幅な増となります。

これは、平成3年度における医療費支出見込額の伸びが著しく、費用負担増が見込まれるところから、過去の実績等を考慮し予算編成をいたしました。

なお、概要については次のとおりとなっております。

老人保健特別会計

(単位 千円)

	科目	金額
歳入	支払基金交付金	338,404
	国庫支出金	97,931
	県支出金	24,483
	繰入金等	26,170
	総額	486,988

	科目	金額
歳出	総務費	1,288
	医療諸費	485,298
	公債費	300
	その他	102
	総額	486,988

地方交付税 九年連続ゼロ

▶ 一般会計予算の内容 ◀

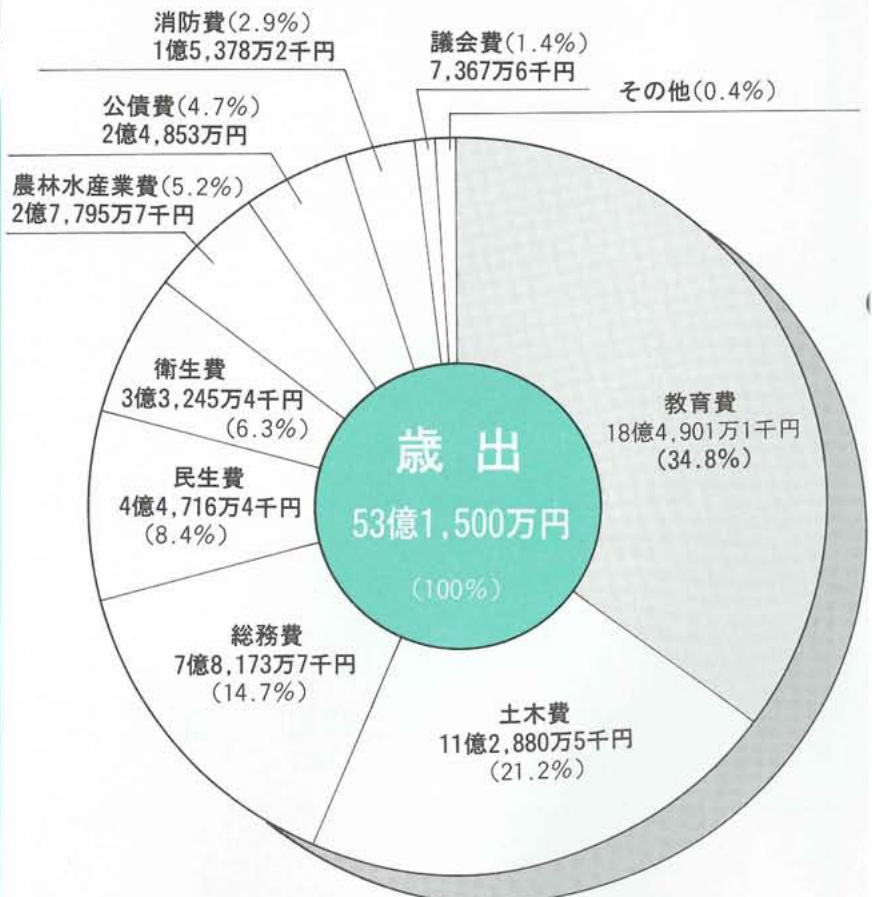
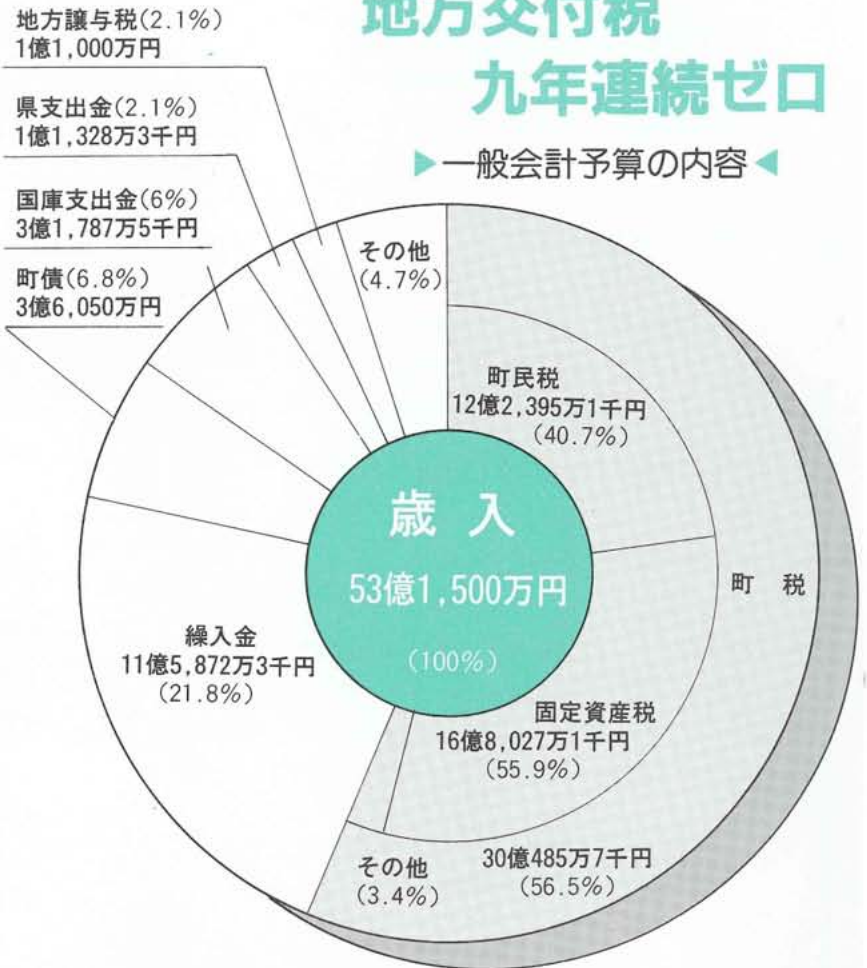

～ 健康はかけがえのない財産です。
日頃から健康づくりに心がけましょう。～

身近な環境整備

- 道路の補修など道路維持費に 約3,790万円
- 道路の新設・改良などに 約7億3,022万円
- 鎌田川堤敷補強工事など河川の整備に 約3,530万円
- 下水道事業への繰出し金 約1億3,351万円
- 環境にマッチした生け垣づくり推進事業の補助金として 約200万円
- 農業振興地域内の農道、用排水路の整備の費用に 約1億8,910万円
- 水田農業確立対策事業の助成金 約1,233万円
- 組合設立予定の西条第一・河西第二区画整理事業の補助として 約1,721万円
- 紙漉阿原区画整理地内の公園整備事業として（一部県補助） 約2,252万円

福祉の町づくり

- 社会福祉協議会・敬老会・心身障害者給付金などの補助金として 約3,249万円
- 保育所への措置費などに 約1億7,833万円
- 西条・押原・常永の三つの児童館の運営費として 約1,862万円
- 老人、重度心身障害者、母子家庭、乳児などの医療費の扶助に 約2,128万円
- 母子保健、三歳児健診、麻疹予防、結核予防などの保健事業に 約4,684万円
- 老人保健への繰出し金 約2,617万円
- 国民健康保険への繰出し金 約3,322万円

きれいな町づくり

- 地下水や河川の水質検査に 約175万円
- 新規事業としてモデル的に行う東川のごみ取りスクリーン設置に 約350万円
- 各家庭から出るごみや粗大ごみなどの収集処理業務の委託に 約2,171万円
- 中巨摩広域し尿処理施設建設負担金として 約1億1,449万円
- ごみ処理・し尿処理など中巨摩広域事務組合への負担金として 約5,280万円
- 空き缶回収機の設置に 約142万円

教育・文化の町づくり

- 二ヵ年計画の温水プール建設及び・トレーニング器具の購入などに 約6億865万円
- 押原小五号館校舎解体工事及び仮校舎プレハブ設置工事などに 約1億741万円
- 押原中の校舎増改築・必要備品の購入費に 約6億円
- 第三小学校グラウンド散水施設の設置に 約1,545万円
- 給食センター内の食器自動洗浄機などの買い替えに 約3,951万円
- 町立図書館の本など図書資料の購入に 約2,035万円
- 青少年交流海外派遣事業への補助金として 約212万円
- 私立幼稚園就園への奨励費として 約250万円
- 明日をにう青少年のための対策費として 約562万円

活力ある町づくり

- 町勤労者、住宅取得のための融資預託金 約2,500万円
- 今年から町の直営になった「リゾート昭和」の運営費に 約2,097万円
- 各地区の運営費補助として 約321万円
- 交通指導員・街灯の設置・外側線標示など、交通安全対策費として 約2,001万円
- 参議院議員選挙費として 約309万円
- 戸籍事務電算化に伴うデータ入力業務委託などに 約770万円
- ふるさとふれあい祭りを主催する「ふるさとづくり推進委員会」へ 約2,000万円
- シルバー人材センター運営費の負担金として 約230万円
- 商工会育成事業の補助などに 約674万円
- 海の家休憩、宿泊料の助成に 約543万円
- 甲府広域行政事務組合の常備消防の負担金として 約1億2,775万円

新予算のおもな事業

お金の使い道

〈平成4年度 昭和町指定宿一覧表〉

宿泊所名		収容人数	電話番号 (0548)	1泊2日基本料金	
				大人	小人
民	大 沢	45	58-1287	7,000	6,000
民	とらぞう	50	58-0617	6,000	5,000
民	さじゑもん	60	52-1534	6,500	6,000
民	宮 城 野	35	52-1038	7,000	5,000
民	ふ じ た	15	52-0775	6,000	5,000
民	美 宇 良	35	52-0190	6,000	5,500
民	さ が ら	45	52-4481	6,000	5,000
民	富 士 見	20	52-1440	5,500	4,800
民	さ さ や	40	52-0661	6,000	5,000
民	田 沼	190	52-4040	6,500	6,500
民	す ず 浜	60	52-0614	6,000	5,000
民	な か じ ま	40	52-1593	6,000	5,000
民	ま つ み	30	52-0225	6,000	5,000
民	も り ま さ	80	52-1526	6,000	5,000
民	大 磯	30	52-2323	6,500	5,500
民	求 楽	45	52-0290	6,000	5,000
民	す ゑ 弘	30	52-0466	6,000	5,000
民旅	松 富 士 別 館	40	52-4444	7,000	5,000
民旅	五 季	70	52-3910	7,000	5,000
ペ	むぎわらぼうし	23	52-0151	7,500	5,500
ペ	海 岸 通 り	50	52-1363	9,500	7,500
旅	大 徳 屋	40	52-0055	9,500	6,500
旅	て る 屋	40	52-0202	8,500	6,500
旅	相 良 セ ン タ ー	40	52-0546	5,500	5,500

※ 民は民宿、ペはペンション、旅は旅館です。
 ○ 料金は一部屋に4名以上の場合の金額です。
 2名以下ですと割増料金がかかる場合があります。
 ○ 冷暖房費は宿によって別料金場合があります。

夏のバカンスに
ご利用ください

さがら海の家

▶ さがらサンビーチ ▶ 片浜海水浴場



町では、町民のみなさんの健康で潤いのある生活の手助けとして、今年も「海の家」を開設します。この海の家は、静岡県榛原郡相良町の観光協会と昭和町が利用契約を結んでいるもので、さがらサンビーチと片浜海水浴場の海の家を、町の全額助成で利用でき、また、宿泊の場合にも、町が一人につき三千五百円助成いたします。昨年は、海を家の休憩に千四百八十七名、宿泊に千二百二十四名のみなさんにご利用いただきました。相良海岸は、白い砂浜が広がり、遠浅のため危険が少ない場所です。また、海の幸も豊富でとてもおい

しく、夏にはたくさんの方の海水浴客でにぎわうところです。今年も、家族旅行など夏のバカンスにご利用ください。
 ■ 利用できる人 昭和町に住民登録及び外国人登録のある人
 ■ 利用料金
 ● 休憩 「海の家」一人五百円を町で全額助成(一人二日分まで)
 ● 宿泊 一泊二食付き、大人一人五千五百円から九千五百円のところを町で三千五百円助成(一人二泊分まで)
 ■ 利用手続き
 ● 休憩 役場経済課へ印鑑を持ってお越しください。利用券をお

渡しいたします。
 予約は必要ありません。
 ● 宿泊 最初に、相良町観光協会(☎0548-52-3130)へ予約申込みをしてください。予約が取れますと観光協会から予約通知書が送られてきます。その予約通知書と印鑑を持って役場経済課までお越しください。利用券をお渡しいたします。
 ■ 利用有効期間 六月一日から七月一日〜八月三十一日まで
 ■ 詳しくは 役場経済課(☎75-2111)まで

山梨県知事 表彰を受賞

山梨県身体障害者 相談員

中沢 武重さん
(紙漉阿原)



お気軽に、
ご相談ください

中沢さんは、昭和五十四年に県の身体障害者相談員に委嘱され、これまで十二年間、障害者のよき相談相手として親身の相談にあたってきました。この永年の活躍が認められ、昨年開かれた心身障害者福祉推進大会の席上、山梨県知事表彰を受賞されました。

「手帳をもらいたいけどどうしたらよいか」「特殊ベッドが欲しいが」などの相談や、悩みごとなどお気軽にご相談ください。相談員は次のみなさんです。
 ● 身体障害者相談員(敬称略)
 中沢武重(☎75-2475) 紙漉阿原
 櫻田 勲(☎28-7122) 清水新居
 ● 精神薄弱者相談員(敬称略)
 望月 敏(☎75-2210) 西条区

うるおいとやすらぎに満ちた
水と緑の公園

常永公園オープン



常永地区の第三小学校建設予定地北側に建設していただきました常永公園が、この四月にオープンしました。

この公園は、素晴らしい環境の中で、潤いとやすらぎに満ちた、「水と緑の公園」として、町民のみなさんに利用していただけます。公園内には、夜間照明を備えた全天候型テニスコート二面、ゲートボール場一面のほか、木製のストレッチ遊具が設置されている遊び場、芝生の上でくつろげるふれあい広場などがあります。また湧水池では、清水から落ちる水を眺めるとき、心が洗われ安らぎを



▲夜間照明を備えた全天候型テニスコート



▲夜間照明を備えたゲートボール場

与えてくれるでしょう。また、公園内の西側には常永児童館がオープンしました。公園内にはいたる所に木々が植えられています。春夏秋冬と四季それぞれ表情を変えていくこの公園で、町民のみなさんが心やすらぐひとときを過ごしていただければ幸いです。



常永公園

■所在地 河西八番地一

■敷地面積 八千三百六十一㎡

■主な施設

・全天候型テニスコート場二面
(夜間照明施設完備)

・ゲートボール場一面
(夜間照明施設完備)

・木製遊具(アスレチック)
(夜間照明施設完備)

・湧水池・ふれあい広場など

■テニスコート利用方法

○利用時間

午前六時から午後十時まで

○利用できる日 年末年始他

○料金(二面の場合)

一日 四百円

半日 二百円

朝夕 百円

夜間照明 一時間三百円

○申込み先 町教育委員会

(☎75-2111) まで



▲この施設は厚生年金、国民年金、積立金還元融資を受け建設した施設です。

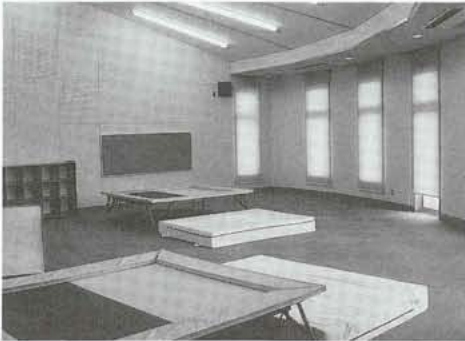

▲館内はとても明るい雰囲気です。

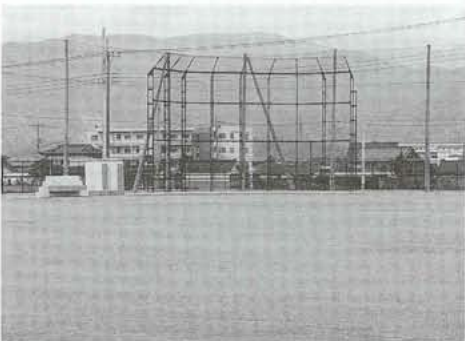

▲第三小学校グラウンドも整地されました。

公園内の西側には、本町において押原、西条児童館に続く三番目の児童館となる、常永児童館がオープンしました。

児童館とは、時代を担う児童に健全な遊び場を与え、児童の情操を豊かにするなど健全育成をはかり、また地域組織活動の育成助長

の場となるための施設です。

館内には、トランポリンなど各種遊具を取りそろえた遊戯室や、絵本・童話・小説などが備えてある図書室。また、館内行事をはじめ集会、催し物などに利用できる集会室などがあります。

この常永児童館と公園が、子ども

もたちの健全育成の拠点となることを期待します。

また、第三小学校グラウンドもオープンし、地域のみなさんのスポーツ広場としてご利用いただけます。利用申込みは、町教育委員会（☎七五―二二―）まで。

留守家庭児童学級のご案内

常永児童館

常永児童館のオープンに伴い、留守家庭児童学級が開設されました。ただいま入級者を募集しています。

留守家庭児童学級とは、放課後家に帰っても保護者の就労や疾病のため適切な保護を受けられない児童を対象に、家庭的な雰囲気の中で正しい生活指導を行うことを目的として開設される学級です。

▼入級対象者（児童）

- (1) 小学校1年生から3年生まで
- (2) 両親就労家庭、母子、父子家庭
- (3) 昼間保護者のいない家庭

▼定員 60名

▼開設日 月曜日～金曜日

▼時間 午後1時～午後5時

▼休館日 毎週の土曜日と日曜日

祝日・年末年始など

▼費用 無料

▼申込み 役場健康福祉課

（☎75-2111）までお申込みください。

常永児童館

所在地 河西八番地一

電話番号 ☎七五―〇三五八

建築面積 二八〇㎡

構造 鉄筋コンクリート平

屋建て・遊戯室・図書室・集会室・事務室

■開館時間

月～金曜日 午後一時～五時

（土・日・祝日は休館になります）

・夏休み 午前八時三〇分～午後五時まで

■利用方法 開館時間内であれば、児童なら誰でも利用できます。

ご存じですか？児童扶養手当制度

児童扶養手当は、父と生計を別にして十八歳未満の児童（障害のある場合は二十歳未満）を監護している母、または母にかわってその児童を養護している人に支給されます。

ただし、老齢福祉年金以外の公的年金を受給できるときは支給されません。また、支給資格があっても、所得が一定以上ある場合は制限されることがあります。

●手当額

児童一人の場合月額三万七千円、二人の場合四万二千円、三人以上は一人につき二千元が加算されます。

●手当の対象となる児童

- ・父母が婚姻を解消した児童
- ・父が死亡した児童



▲駐輪場は60台収容可能です。

西条地区児童公園

■所在地 西条310番地2

【JR身延線国母駅西隣り】

■主な施設 屋根付き駐輪場（60台収容可能）

木製遊具（アスレチック）

■利用方法 駐輪場は自由に使えます。ただし、長期間放置されたままの自転車は撤去する場合がありますのでご注意ください。

●詳しくは 役場健康福祉課

（☎75―2111）まで

〔昭和町〕職員採用

町では、四月一日付けで職員の
辞令交付を行いました。

〔新採用〕

事務吏員・環境衛生課

内藤 修

事務吏員・総務課

清水 文彦

事務吏員・町民窓口課

小宮山和俊

事務吏員・健康福祉課

野中 由美

事務吏員・健康福祉課

中島 真紀

事務吏員・町民窓口課

深沢 幸子

嘱託・リゾート昭和(調理師)

神谷 雄一

嘱託・リゾート昭和(管理人)

神谷 道恵

嘱託・給食センター調理婦

浜 岳代子

臨時・押原中学校講師(期間採用)

五味 香織

町民窓口課

深沢 真美

婦人交通指導員

堀 政子

図書館祭りを開催

利用が多い地区を表彰

第二回の図書館まつりが、二月二十三日(日)町立図書館で行われました。

午前中は、子どもたちのために「お話」や「紙人形劇」、「おりがみあそび」などが行われ、午後からは、地区別の図書館利用状況の発表があり、区民一人あたりの利用数が多かった 押越・上河東・上河東二区が優秀地区として表彰を受けました。

昨年一年間で、町立図書館では十一万三千四十六点の本・紙芝居・CDなどの貸出しがありました。利用状況は町内が六割、町外が四割となっており、町外では玉穂町・甲府市・竜王町・田富町の方々が主に利用しています。渡辺館長は「開館当初にくらべ町外の方の利用割合が増えています。これは町内の方の利用が減っているのではなく、他市町村の方々が図書館の内容を知って利用が増えているためです。企業の労働時間の短縮、学校週休二日制などを考えると、大人も子どもも余暇の増大につながり、「心のゆとり」を求めて図

書館に足を運ぶ方が多くなるに違いありません。このような立派な施設を充分活用し、文化の香りの高い町を築きあげることこそ、地域住民の課題であると思います。」と話していました。



▲表彰を受ける押越区の清水区長



参加者募集

今年で第三回の昭和町青少年交流海外派遣事業が、昨年に引き続き八月に実施されます。

八月二十一日から八日間にわたり、オーストラリア・ニュージーランドを訪問し、現地において中学校・高等学校の授業、特別活動、社会参加などについて交流し、相互の友好と理解を深めていきます。また、政治・経済・文化などにつ

月日	研修地
1 8月21日(金)	昼 バスで成田空港へ 夜 飛行機でオーストラリアへ
2 22日(土)	シドニー到着 市内観光 (オペラハウス他)
3 23日(日)	学校訪問 (ウエスト・ゴードン) 州会議事堂・元造幣局 見学
4 24日(月)	ブリスベンへ ローンパイン・コアラ 保護区を観光しながら ゴールド・コーストへ
5 25日(火)	シーワールド、市内散策
6 26日(水)	飛行機でオークランドへ
7 27日(木)	学校訪問(ハイスクール) 午後市内観光
8 28日(金)	成田へ 夜 昭和町到着

いても国際的視野を広げるようにしていく予定です。

参加を希望する方は次のとおりご応募ください。

●応募資格 町内在住の中学・高校・大学生

●定員 八名

●訪問地 オーストラリア

ニュージーランド

●期間 八月二十一日～二十八日

●費用 約五十三万円(費用の半額を町が補助)

●応募締切日 五月二十日(水)

●応募先・お問合せ

町教育委員会(中央公民館)窓

口にあり申す申し込み用紙に、

履歴書を添えて申し込んでくだ

さい。

地区別図書資料貸出集計表

(H3.2~H4.1)

区名	1人当り貸出平均	1年間の貸出合計
押越	8.62	9,804
上河東	7.97	4,847
上河東二区	7.32	8,189
西条新田	6.05	4,928
河東中島	5.88	5,184
紙漉阿原	5.19	4,576
飯喰	5.15	2,463
西条二区	5.03	12,012
築地新居	4.60	4,707
西条一区	3.98	4,443
河西	2.97	3,435
清水新居	2.87	3,397
平均	5.32	5,665

下水道の役割り ○○○○○○

シリーズ 下水道 ②

来年四月の下水道使用開始に向けて、シリーズ二回目の今回は、「下水道の役割り」と「下水道が完成すると」について説明します。

海や川・湖などがきれいになります

汚れた水が海や川、湖や沼などに直接流れ込むことがなくなり、公共水域の水質がきれいになります。

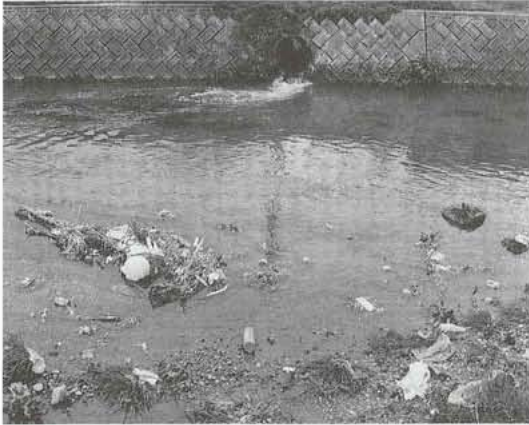

▲下水道できれいな川をとりもどしましょう

水洗便所の使用ができます

汲み取り便所が水洗便所になり、悪臭や八工の発生源がなくなり、衛生的で快適な生活ができるようになります。



街がきれいになります

ドブや水たまりが消えて、蚊や八工、悪臭などがなくなり、伝染病の予防や環境衛生の向上に役立ち、街がきれいになります。



3年以内に
水洗便所に
改造しましょう

公共下水道の公示後、処理区域内の建物の所有者は三年以内に、汲み取り便所を公共下水道に直結した水洗便所に改造することが、法律で義務づけられています。また、処理区域内に建物を新・増築する場合には、水洗便所でないと建築の許可が受けられません。

供用開始と
排水(処理)区域が
公示されます

公共下水道の工事が終わると、下水道を使用することができるよう日(供用開始日)と排水(処理)区域が公示されます。そうすると下水を公共下水道に流すことができ、水洗便所の使用も可能になります。

排水設備を
つけましょう

下水を公共下水道に流すためには、家庭や工場・事業所ごとに排水設備をつくらなければなりません。排水設備は、処理区域の土地所有者や使用者・占有者がつくる施設下水道で、告示後すみやかに設置することが法律で義務づけられています。

【下水】とは、家庭の台所や便所から出る汚水や、風呂の排水などを総称していいいます。

排水設備については、次回シリーズで詳しく説明いたします。

〔下水道法の要旨〕

- 第10条
公共下水道の排水区域内の土地の所有者、使用者、占有者は、公共下水道に流入させるために必要な排水設備を設置しなければならない。
- 第11条の3
処理区域内で汲み取り便所のある建物の所有者は、処理開始の日から3年以内に水洗便所に改造しなければならない。
- 現在、水洗トイレの方は、できるだけ早く公共下水道につなぎこみしなければなりません。

町立図書館から
今月の
おすすめ
作品



- 【一般図書】
- 世紀末への発進 落合信彦 集英社
 - 大熱血闘病記 永倉万治 角川書店
 - はるかなるまんどり山 小林利久 エシール社
 - 上機嫌の本 佐藤愛子 P H P 研究所
 - 晩秋 ロバート・B・パーカー 早川書房
 - ペンフレンド 植松二郎 童話屋
 - ぼくんちのゆうれい 浜たかや 偕成社
 - ひなげしの里 岡崎ひでたか 汐文社
 - ぼくのくじらピアノ よねやまえいいち P H P 研究所
 - すてきな子どもたち アリス・マクレラン ほるぷ出版

ゴルフを通して 親睦を深める

〈上河東区・中組〉



▲以前にも増してまとまりがでてきた中組のみなさん

今月は、ゴルフというスポーツを通して、地区の自治会である組のみなさんの親睦をはかっている、上河東区・中組を紹介します。

現在、上河東区中組には十九戸の家がありますが、そのうちの十六戸の家のみなさんが、中組で主催するゴルフコンペ（大会）に参加しています。

中組は、上河東区の中でも比較的新しく昭和町に移り住んできた方が多い組です。三年前に、当時町のゴルフ部長であった武井章さんを中心に、みんなで一緒にできるスポーツを通して、組のみなさんのより一層の親睦を深めようとゴルフを始めました。

最初は、経験者が三人だけでほとんどの人が初心者でしたが、いろんな機会にルールやマナーを勉

強したり、ショートコースへ何回も行き、少しづつみんなでプレーができるようになりました。現在では、年におよそ四回コンペを行い、今年の四月で十二回の開催を数えました。親睦を深めることが目的のこのゴルフコンペでは、ハンデ差が経験者と初心者では40もあるなど、参加する誰もが優勝できるようになっています。

このゴルフコンペを始めてからは、以前にも増して、地区の運動会や河川清掃などの地区の行事に組のみなさんが一致団結して積極的に参加するようになったそうです。

組長の佐野綾夫さんは「これからもこのゴルフコンペを長く続けていきたいと思っています。将来は、子どもを含めた家族ぐるみでの親睦が深められるような行事を考えていきたい。」と話してくれました。

手づくり料理 一寸お手伝い

チンゲンサイの シユウマイ風

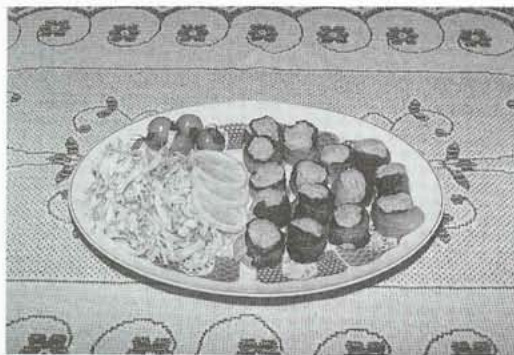

●材料（4人分）

チンゲンサイ 2株 ほたて(缶詰) 小 1/2缶
玉ねぎ 1/4個 豚ひき肉 200グラム
調味料(塩、こしょう、しょう油) 各少々

●作り方

- ① チンゲンサイは1枚づつはがして熱湯を通します。しんなりしたら冷水にとり、ざるに上げて水気をきります。
- ② ほたてと玉ねぎは、みじん切りにします。
- ③ ひき肉に②と塩、こしょう、しょう油、各少々を加えてよく練り、16等分して丸めます。
- ④ ③を芯にして、チンゲンサイでくるくると巻き、形を整えて蒸気の上がつた蒸し器で8分ほど蒸します。あつあつを酢しょう油でいただいでください。

栄養改善推進員

今福みち子 さん(清水新居)

ちよっと一言

簡単に作れて、彩りがきれいです。歯ざわりがあり、肉と野菜がとけあって、あついうちに酢しょう油でおいしくいただけます。



こうほう俳句

春愁や控えめにつぐ契り酒
水槽の気泡はじけて落椿

雨宮 礼孝

笹鳴きや投票箱の角張りて
幼な子を相手に四温のくるみ割る

井上まさ江

梅満開誰にも馴付き寺の犬
何にかくも追われつづけや菜種梅雨

伊藤 春江

雨脚の荒きを言うて春炬燵
初蝶に小銭鳴らして子は馳ける

磯部 信与

寺四温子授け護付を老いが買う
吟行を怠け床にて鶉鶴

小沢百合子

諏訪神の屋根替を見て旅のひま
図書館を終る音楽鳥雲に

長田その子

帰り待つ春の夜寒を鍵かけて
名も知らぬ鳥や雀も花の下

河田 好子

春灯看とりて涙もろくなり
春灯を近づけて練る俵万智

奥石さだ代

水滴遊びいつまで続く入学児
大雨が止み新客や花海棠

塩田 麻子

菜種梅雨庫裡の外釜くづれけり
涅槃雪裸婦像髪をくしけずり

高野 久枝

どの顔も捨てるに惜しき仔猫かな
手秤にあそばせて買う種生姜

内藤ふく次

納屋遅日鼠退治の騒ぎかな
苗木買う齒科の帰りの気晴しに

中沢 静代

無人駅に救急担架春疾風
蓬摘む手籠に子犬入れて来て

菜袋 花枝

赤・ち・や・ん・誕・生



ゆうみ
清水優美 ちゃん

●H3. 5. 31生 (上河東二区)
●(父) 康・(母) 典子

名前の由来一優しく美しく、そんな女の子になってほしいという願いを込めて名付けました。ミッキーマウスとバナナが大好きな優美、すくすくと育ててね。



かいと
塩田海大 くん

●H3. 1. 30生 (西条新田)
●(父) 喜夫・(母) さち

親から一言一海大は水のある所が大好きで、庭の池に石を投げたりドロンコで遊んだり洗濯機は一日中フル回転。「でも達者が一番」と今日もママはフル回転。



はるな
小林春菜 ちゃん

●H3. 2. 22生 (押越)
●(父) 秀次・(母) 左絵子

親から一言一誕生日にラッパが吹けるようになりました。すぐに新しい事を覚えるはみせてくれます。春に咲く菜の花のように強くやさしい女の子になって欲しいと思います。

●このコーナーでは、一歳前後の赤ちゃんを募集しています。お申込みは、役場企画行政課(電話7512111)まで!!

大病院から 医 健康メモ

★麻酔科医は ピストルを持っている?

山梨医科大学教授
麻酔科 熊澤 光 先生

の水分が不足しないように輸液を続けたり、出血が多い時には輸血するなど、数多くのことを行なっています。

昔は、七〇歳を過ぎたら大きな手術は無理だとされていましたが、今では九〇歳を過ぎた方でも、心臓や肺など体の具合の悪い人でも、安心して手術を受けられるようになりました。それは麻酔科医が昔に比べて、より良い仕事が出来るようになったからだといえます。

昔に比べて麻酔科医がより良い仕事が出来ようになった理由の第一番目は、心臓や肺が正常に働いているか否かを見張るための機器類(モニター)の発達のおかげ

です。第二の理由は、心臓の働きを強めたり、興奮し過ぎた心臓を弱めたり、血管を締めたり緩めたりする薬を患者さんの状態に応じて、麻酔科医は使い分けています。副作用の少なく、使いやすく、良く効く薬が新しくたくさん最近発売されたおかげです。

麻酔科医は患者さんが手術され眠っている間に、一生懸命に患者さんの命を守って働いているのです。麻酔科医はピストルではなく、目と耳と手で患者さんを守っているのですよ。

企画/財団法人 里仁会

おめでとぅ

平成四年三月一日(三月三十一日)までの届出(敬称略)

☆お誕生☆

()内は保護者

- ◎西条二区 ▼込山雄己(正一)
- ▼櫻井紫帆(悟) ▼中込愛子(裕)
- ▼坂本和樹(一久) ▼保坂航介
- (孝) ◎押越 ▼中村大輝・海斗
- (友幸) ◎河東中島 ▼加賀美
- 真悟(悟) ◎紙瀧阿原 ▼久保
- 島暢俊(二樹) ◎築地新居 ▼
- 梶原大地(利保) ◎河西 ▼三
- 瓶早穂里(栄一) ▼青木賢利(守)

- ◎上河東二区 ▼竹野香絵(美智也) ▼五味玲菜(史雄) ▼矢富貴裕(裕)

♡ご結婚♡

- ◎清水新居 ▼小林英樹・武田奈美 ▼藤巻孝・鈴木真弓 ◎
- 西条新田 ▼塩田明彦・広瀬しげ美 ◎河東中島 ▼坂本則和・米山みゆき ◎築地新居 ▼内藤哲次・河野園子 ◎飯喰
- 斎藤克司・小野都 ◎上河東 ▼秋山直樹・中山昌美



町の温泉が 65歳以上の方は無料に

町民の方なら誰でもご利用できる総合会館の温泉が、お年寄りの健康と福祉の増進をはかるため、四月一日から、六十五歳以上の方は無料になりました。六十五歳以上の方には、「温泉利用証明書」を郵送いたしましたので、ご利用の際には持参してください。
なお、温泉の利用時間は次のとおりです。

■月曜日～土曜日
午前10時～午後4時まで

■日曜日（第二、四日曜日のみ）
正午～午後8時まで

■夜間（水・土曜日のみ）
午後5時～午後8時まで

※日曜日と夜間については、現金を取り扱いませんので、回数券をご利用ください。

■お問合せ 役場健康福祉課まで
(☎75-2111)

法律・調停相談会

■日時 五月十九日（火）
午前10時～午後4時

■場所 岡島デパート・八階

■相談内容 交通事故損害賠償関係、土地・建物賃貸借関係、貸金・売買代金・手形関係、相続財産・夫婦・家庭内の紛争・サラ金の返済関係、その他

■相談担当者 弁護士・調停委員
主催 山梨調停協会

■後援 山梨県弁護士会
甲府地方・家庭・簡易裁判所

■協賛 法律扶助協会山梨県支部

■お問合せは 甲府家庭裁判所
事務局(☎35-11131)まで

防火管理者 資格付与講習会

○講習の種類
甲種防火管理者講習

○日時
①六月十五日（月）・十六日（火）
②六月十八日（木）・十九日（金）
午前9時～午後5時まで

○講習場所
甲府地区消防本部 三階講堂
（甲府市伊勢三丁目八十二二三）

○受講願書の受付
五月十八日（月）～三十日（土）
甲府地区消防本部・指導広報課
（☎22-1190）

※願書は消防本部または最寄りの消防署に用意してあります。

福祉祭り開催

一日くっさいでね

○日時 五月十七日（日）
午前九時三十分～正午まで

○会場 町総合会館

○内容
演 芸…参加者代表出演
催し物…バザー（青果・遊休品・和紙工芸・リフォーム・抹茶コーナー）
模擬店…焼そば
その他…昼食、茶菓子サービス
福引など

○お問合せ 町社会福祉協議会
(☎75-6461)まで

障害者のための ワープロ教室

山梨障害者職業センターでは、障害者を対象としたワープロなどの基本操作を習得していただくため、無料講習会を開催します。

○講習期間 入門講習（三週間）と応用講習（二週間）希望者のみ

○開催回数 年八回開催

○講習場所
山梨障害者職業センター
甲府市湯田二一十七～十四

○お問合せ先
山梨障害者職業センター
(☎32-7069)まで

山の都 親子ふれあい 写生大会

○日時 五月十日（日）
午前九時～午後二時

【雨天の場合は五月十七日（日）】

○会場 遊亀公園（遊亀動物園）

○参加対象者 幼児・小中学生・父母一般・障害者

○使用道具 絵の具・クレヨン・クレパス他（画用紙は当日配布）

・優秀作品は、六月六日（土）県立文学館にて表彰いたします。

第九期 山の都大学 受講生募集

第九期山の都大学では、桂歌丸氏・櫻井良子氏・藤本義一氏を講師に迎え本講座を開催します。

また、内容の濃いゼミナールも八回の開催を予定しています。

* * *

○申込み期限 五月八日（金）

○申込み方法 次の金融機関の窓口にて用意してあります申込み用紙に記入の上、年間受講料四千円を添えてお振込みください。

山梨中央銀行・甲府信用金庫・甲府商工信用金庫・甲斐信用組合

○お問合せ 山の都大学事務局
(☎35-5423)まで

国保三二だより

町が医療機関などに支払った2月分の医療費は、約3,035万8千円です。（前年同月比14.3%の増）

病気の予防は、早期発見、早期治療が大切です。むやみな転院はつつしみ、医療費を大切に使いましょう。

家内労働（内職）者のみなさんへ

○工賃の額などを記載した「家内労働手帳」を、委託者から必ずもらいましょう。

・委託者は、家内労働手帳を必ず交付することになっていました。仕事によっては最低工賃が定められています。

○「簡単な作業で高収入」など、うますぎる話にはくれぐれもご用心を。

○ご相談やお問合せは山梨労働基準局賃金課(☎52-4856)へ

町内交通事故 発生件数

「気をつけて」
朝の一言 忘れずに

== 3 月 分 ==

件数	負傷	死者
物損59件 (+33)	14人	0人
人損11件 (-13)	(-5)	(±0)

()内は、前月比
(西条駐在所調べ)

保健衛生だより

乳児健康診査

実施日	受付時間及び地区	該当児	場所
5月12日 (火)	午後1時00分～1時30分 (押原地区)	平成3年4月 出生児	総 合 会 館
	午後1時30分～2時00分 (常永地区)	平成3年7月 出生児	
	午後2時00分～2時30分 (西条地区)		

実施日	受付時間及び地区	該当児	場所
5月15日 (金)	午後1時00分～1時30分 (押原地区)	平成3年10月 出生児	総 合 会 館
	午後2時00分～2時30分 (常永地区)	平成4年1月 出生児	
	午後3時00分～3時30分 (西条地区)		

西条地区	西条一区	西条二区	清水新居	西条新田
押原地区	押越	河東中島	紙漉阿原	
常永地区	築地新居	飯喰	河西	上河東 上河東二区

持ち物 母子手帳・健康保険証・印鑑・筆記用具・バスタオル
 ※受付時間の地区割は、待ち時間を少なくするためです
 でご承知ください。

3種混合予防接種

日 時 5月27日(水) 午後1時～2時
 場 所 総合会館
 該 当 児
 ▶ I期…平成元年9月1日～平成2年2月28日までの出生児。
 ▶ II期…I期3回を完了して1年から1年6か月以内の人。
 ▶ 平成元年3月1日～平成元年8月31日までの出生児で未接種の人。
 持 ち 者 母子手帳・問診票

〈注意事項〉
 ○体温がはかっていると接種できません。前夜と当日の体温は必ずはかってください。
 ○問診票の記入もれや押印の忘れがないよう注意してください。
 ○接種を受ける子の健康状態がわかる人がおつれください。

〈つぎのような人は接種できません〉
 ① 発熱している人、または著しい栄養障害人。
 ② 心臓、血管系疾患、腎臓、肝臓疾患にかかっている人。
 ③ はしか(MMR)、BCG接種・ポリオ生ワクチン投与後1か月以内の人。
 ④ 1年以内にけいれん、ひきつけを起こした人。

3歳児健康診査

実 施 日 5月8日(金)
 受 付 時 間 午後1時～1時30分
 場 所 総合会館
 該 当 児 昭和63年3月1日～昭和63年4月30日までの出生児、及び前回未受診児。
 持 ち 物 母子手帳・3歳児健康診査票・食べものについての質問票。
 ※尿検査がありますのでご承知おきください。

母子手帳交付及び一般健康相談日

日 時 5月6日(水)・16日(土)・25日(月) 午前9時～11時30分
 場 所 総合会館
 ※母子手帳の交付を受ける方は印鑑を持参してください。妊娠証明書は、必要ありません。
 ※一般健康相談は40歳以上の方を対象に血圧測定、尿検査、栄養指導などを行い健康についての相談にお答えしていますので、お気軽にお出かけください。

春期ポリオ生ワクチン投与

日 時 5月14日(木) 午後1時～2時
 場 所 総合会館
 該 当 児
 ▶ 1回目…平成3年8月1日～平成4年1月31日までの出生児。
 ▶ 2回目…平成3年2月1日～平成3年7月31日までの出生児。
 ▶ 平成3年2月1日以前に生れた子で4歳以下の未投与者。
 持 ち 物 母子手帳・問診票

※追加投与…上記の実施日に投与できなかった幼児について追加投与を5月29日(金) 午後1時～1時30分まで実施します。

〈注意事項〉
 ○体温がはかっていると接種できません。前夜と当日の体温は必ずはかってください。
 ○問診票の記入もれや押印の忘れがないよう注意してください。
 ○接種を受ける子の健康状態がわかる人がおつれください。

〈つぎのような人は投与できません〉
 ① 現在下痢をしている人、または発熱している人。
 ② 1年以内にけいれん、ひきつけを起こした人。
 ③ はしか(MMR)、BCG接種を受けてから1か月以内の人。
 ④ 3種混合予防接種を受けてから2週間以内の人。

5歳児健康診査

実 施 日 5月28日(木)
 受 付 時 間 午後1時～1時30分
 場 所 総合会館
 該 当 者 昭和62年2月1日～昭和62年4月30日までの出生児。及び前回未受診児。
 持 ち 物 母子手帳・5歳児健康診査票
 ※尿検査がありますのでご承知おきください。

乳児整形外科検診

実 施 日 5月20日(水)
 受 付 時 間 午後1時～1時30分
 場 所 総合会館
 該 当 児 平成4年1月1日～平成4年2月29日までの出生児。
 持 ち 物 母子手帳

飼えなくなった犬猫収集日

日 時 5月8・29日(金)
 午前10時50分～10時55分
 場 所 総合会館前
 ※収集車がくるまでは飼主もいっしょにいてください。また、猫の場合は必ず麻袋などの丈夫な袋に入れてヒモでしっかり封をしてください。

日 Sunday 月 Monday 火 Tuesday 水 Wednesday 木 Thursday 金 Friday 土 Saturday

献血にご協力ください

▶日時 5月13日(水)
午前9時30分～午後3時30分
※11時30分～12時30分までは受付を
休ませていただきます。

▶場所 昭和町役場前



1 先勝
憲法週間(～7日)
八十八夜



2 友引

3 仏滅 ●憲法記念日	4 大安 振替休日	5 赤口 ●こどもの日 児童福祉週間(～11日) 	6 先勝 行政相談(中央公民館 午後1時～) 心配ごと相談(総合会館 午後1時～) リハビリ教室・母子手帳交付及び一般健康相談(総合会館)	7 友引	8 先負 世界赤十字デー 3歳児健康診査(総合会館) 飼えなくなった犬猫の収集日 初心者テニス教室(釜無公園)	9 仏滅 役場閉庁 結婚相談(総合会館 午後1～3時)
←・図書館休館日・総合会館温泉定休日→						

10 大安 母の日 愛鳥週間(～16日) 春の行政相談週間(～16日) 春の球技大会(野球・ママさんバレー) 福祉まつり(総合会館)	11 赤口 図書館休館日	12 先勝 看護の日 乳児健康診査(総合会館) 初心者テニス教室	13 友引 心配ごと相談(総合会館 午後1時～)	14 先負 春期ポリオ生ワクチン投与(総合会館)	15 仏滅 乳児健康診査(総合会館) 初心者テニス教室	16 大安 子どもアニメ映画会(町立図書館) リハビリ教室・母子手帳交付及び一般健康相談(総合会館)
--	-----------------	---	-----------------------------	-----------------------------	-----------------------------------	--

17 赤口 春の球技大会(ソフトボール・卓球・グラウンド・ゴルフ・ソフトバレー)	18 先勝 国際善意デー 図書館休館日	19 友引 町民ゴルフ大会(丘の公園) 初心者テニス教室	20 先負 行政相談(中央公民館 午後1時～) 心配ごと相談(総合会館 午後1時～) 乳児整形外科検診(総合会館)	21 仏滅 家内労働旬間(～31日)	22 大安 初心者テニス教室	23 赤口 第4回県スポレク祭 役場閉庁
---	---------------------------	------------------------------------	--	-----------------------	-------------------	----------------------------

24 先勝 図書館休館日 母子手帳交付及び一般健康相談日(総合会館)	25 友引 初心者テニス教室	26 先負 心配ごと相談(総合会館 午後1時～) 三種混合予防接種(総合会館) 	27 仏滅 5歳児健康診査(総合会館)	28 大安 図書館休館日 春期ポリオ生ワクチン追加投与(総合会館) 飼えなくなった犬猫の収集日 初心者テニス教室	29 赤口	30 先勝
--	-------------------	--	------------------------	--	-------	-------

31 友引
世界禁煙デー

5月のゴミ収集日

燃える物	西条区 西条二区 清水新区 西条新区	河東区 紙地 築居 飯原	上河東区 河西区 飯嶮 河東区
燃えない物	空カン 粗大	ガラス ゴミ	粗大
毎週 火・金曜日	毎週 月・木曜日	毎週 月・木曜日	毎週 月・木曜日
1日・8日・12日・15日 19日・22日・26日・29日	7日・11日・14日・18日 21日・25日・28日	7日・11日・14日・18日 21日・25日・28日	7日・11日・14日・18日 21日・25日・28日
毎月 第2水曜日 第4水曜日	毎月 第1水曜日 第3水曜日	毎月 第1水曜日 第3水曜日	毎月 第1水曜日 第3水曜日
13日・27日	6日・20日	6日・20日	6日・20日
27日			

※収集日が祝日の場合は収集業務はいたしませんので、次回の収集日をご利用ください。

※必ず町指定の収集袋または荷札を使って出してください。

※収集袋、荷札には必ず住所、氏名を記入してください。

※収集日の当日午前8時30分までに出してください。