



しよわ

青空と緑と産業のまち昭和町



1992
No.172

(町の人口)

男	6,538人 (+7)
女	6,248人 (+18)
計	12,786人 (+25)
世帯数	4,275戸 (+14)
1月1日現在。()内は前月比	

町の鳥=ひばり
町の花=れんげ
町の木=乙女椿



扉は向こうからは開けてくれない がんばれ新成人!

「久しぶり、元気だった」「今何しているの」「全然変わらないね」会場のあちらこちらから、手を取り肩をたたきあって友人との再会を喜ぶ会話が聞こえてきます。

成人式の式典終了後、「二十歳の会」代表者による進行により行われた茶話会では、式典、記念写真撮影での緊張もほぐれ終始なごやかな雰囲気の中歓喜に満ちた会話が展開され、20歳のはばたく雰囲気が会場いっぱいに繰り広げられました。未来への大きな期待をこめシャンペンで乾杯し、仲間同士で20歳の門出を祝福しました。

おもな内容

成人式	2P
消防出初式	3P
確定申告はお早めに	4・5P
女性のつばさ訪欧記	6P
こちら環境パトロール	7P
みんなの広場	8・9P
おしらせ	10P
保健衛生だより	11P
2月のこよみ	12P

平成4年2月1日発行

発行/昭和町役場
〒409-38
山梨県中巨摩郡昭和町押越542-2
TEL 0552-75-2111・FAX 0552-75-2109
編集/企画行政課

輝く二十歳の門出を祝う

昭和町 成人式

一月十五日、新しく成人になられたみなさんをお祝いする成人式式典が、町総合会館において行われました。今年昭和町では、男性百六名、女性百四名、合計二百十名のみなさんが晴れて成人式を迎えました。

会場には、午前九時三十分ごろ

から、スーツ姿に身を固めた男性や、色鮮やかな振りそで姿の女性が多くと集まり、久しぶりに会う友人との会話がはずんでいました。

午前十時から行われた式典では、泉町長の新成人を祝う式辞、山口教育委員長の激励の言葉に続



▲ 式典に臨み、心新たにする新成人のみなさん

き、町から新成人代表の森田和也さん・加々本洋美さんに記念品が贈られました。引き続き、新成人を代表して押越の有賀一広さんから「社会の期待に応えられるよう頑張ろう、更なる地域の発展に貢献できるよう、お互いに協力し合い、力を尽くしていきます」と力強い誓いの言葉がありました。

式典終了後、町の関係者と一緒に記念写真を撮影し、その後、新成人代表者で構成された「二十歳の会」のみなさん主催による茶話会が行われ、終始なごやかな茶話会が交わされていきました。

二十一世紀の昭和町を担う新成人のみなさんの今後の活躍を心から期待します。



◀ 誓いの言葉を述べる有賀さん



▶ 記念品を受け取る森田・加々本さん

二十歳になったら あなたも国民年金

二十歳になると、成人としていろいろな権利や義務が生まれます。国民年金に加入することもその一つです。

国民年金は、二十歳から六十歳までのすべての人が加入するもので、将来の老後の支えとして大きな役割を果たします。また、長い一生の間にはどんなことがあるかわかりません。病気や事故で障害または遺族となったときなどにも年金が支給されます。

● 第一号被保険者

農業・自営業・無職・学生などの方。(学生は、平成三年四月から強制加入となりました。)

● 第二号被保険者

職場の年金制度(厚生年金または共済組合)に加入している方。同時に、国民年金にも加入していることとなります。

● 第三号被保険者

第二号被保険者に扶養されている配偶者の方。

第一号・第三号被保険者に該当する人は、自分で手続きをして国民年金に加入することになります。

加入の手続きは、役場町民窓口課国民年金係(画751211)へ。

新春恒例

地域の防災は俺たちで!!

昭和町消防出初式

新春恒例の昭和町消防出初式が一月五日、押原中グラウンドで行われました。

なお、式典の席上、消防活動に功労のあった方々に、表彰状・感謝状が贈られました。

式典には、町の消防団員、役場消防隊をはじめ関係者およそ二百名が列席。泉町長の訓示、角野幹男団長のあいさつに続き、消防団員による消防訓練礼式・ポンプ操法などが披露され、地域防災に対する決意と、災害ゼロへの願いを新たにしました。また今年、押原中プラスバンド部の生徒達が、行進曲・得賞歌などを演奏し、式典に華を添えました。

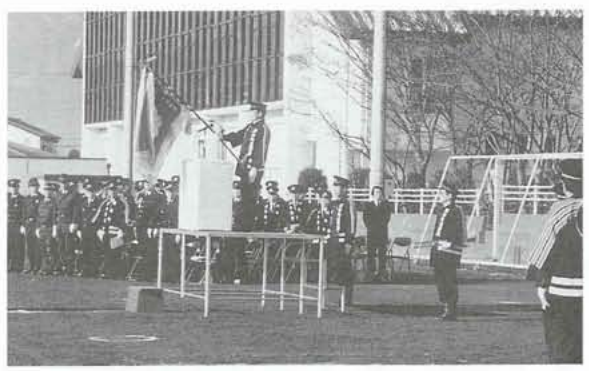

▲ 厳粛に行われた消防出初式

- ▼山梨県消防協会会長表彰（乙種功労章）
（敬称略・順不同）
松山仁 志村武夫 野沢幸仁 望月正喜
- ▼山梨県消防協会甲府地区支部長表彰
深川謹一 坂本久 小林孝
- ▼峡中地方振興事務所長表彰
石原六夫
- ▼南甲府警察署長並びに県防犯協会南甲府支部長表彰
高野龍二 三谷友男 保坂忠徳 堀口久男 小宮山稔
- ▼昭和町長表彰
笹本信彦 山中一 小林俊介 山口敏文 窪田正樹
- ▼昭和町消防団長表彰
森田実 佐野勝彦 井上久雄 渡辺税 今村力
- ▼十年勤続表彰
高野龍二
- ▼五年勤続表彰
長田茂 井口芳明 山中一 興石正 小林俊介 清水正夫 有賀正幸 山口敏文 花形和紀



▲ 行進曲に合わせて力強い行進

- 磯部克彦 杉原喜彦 佐々木義彦 神宮寺良吉
- ▼山梨県退職消防団員報償
三井猛 五味正雄 古屋光昭 雨宮章人
- ▼甲府地区消防本部消防長表彰
高野龍二 田中邦彦 三谷友男 今沢幸広 渥美幸久 興石栄
- ▼昭和町長特別表彰
高野龍二 田中邦彦 三谷友男 今沢幸広 渥美幸久 興石栄 長田信夫
- ▼消防長・支部長連名表彰
昭和町消防団
- ▼火災早期発見者（敬称略）
樋口憲子 樋口禎己 中村猛志 上田みなみ 田中克彦 深沢恵子 海野喜美子 堀口民子 堀之内幸三 堀之内美保子 笹之池和江 笹之池陸成

山梨県愛育連合会表彰

地域に密着した活動を推進

町母子愛育会

荻野智恵子会長



荻野さんは、昭和四十五年河東中島地区の班員になって以来、町の副会長・監査委員を歴任し、平成二年からは会長として現在まで活躍されています。

会長に就任されてからは、「笑顔で優しいふれあい、誰にでもできる活動」をモットーに、子どもを事故から守るため、町内全域の危険箇所をチェックし、改善に向けての活動を行うなど、地域に密着した活動を推進しています。

お出かけください

第2回 図書館まつり

町立図書館では、皆さんに図書館とより親しんでいただくため、次のとおり第二回図書館まつりを行います。親子連れでの参加をお待ちしています。

日時 二月二十三日(日)

会場 昭和町立図書館

内容 ★第一部（親子対象）

● 昔話の語り・人形劇

★第一部

● 地区別の町立図書館利用状況の発表および表彰

● 講演（町健康まつりの講演）
常田富士男氏（まんが日本

● 昔話の語り手
● 展示 絵本の原画展



所得税の 確定申告はお早めに

今月の十六日から所得税の確定申告（住民税の申告）が始まります。商売や事業を営んでいるみなさん…農家のみなさん…申告の準備はもうお済みですか？

また、確定申告をする必要のないサラリーマンの方や、年末調整が済んでいる方でも申告をすると税金が戻ってくることもあります。

申告期限は三月十六日(月)ですが、毎年期限間近になりますと役場や税務署は大変混雑します。なるべく早めに申告を済ませるようにしてください。

確定申告をしなければならぬ人が、期限内に申告や納税をしなかつたり、間違つた申告をしたりすると、後で不足の税金を納めるだけでなく、加算税や延滞税も納めなければなりません。気をつけましょう。



2月16日 ～ 3月16日

申告に 持参するもの

- ▽ 役場税務課、税務署から送られた申告用紙
 - ▽ 収入・支出がわかる書類
 - ▽ 控除を受ける保険料・医療費などの領収書
 - ▽ 印鑑
 - ▽ 譲渡所得の場合は、売買契約書など
 - ▽ 住宅取得控除を受ける人は契約書、登記簿本、金融機関からの証明書など
 - ▽ 昨年の申告書・内訳書の控え
- ……必ず持参してください。

確定申告を しなければ ならない人

▽ 事業所得や不動産所得などがある場合

● 一年間の所得金額の合計額が、所得控除の合計額を超える人

▽ サラリーマンの場合

- 給与の年収が一千五百万円を超える人
- 給与所得や退職所得以外の所得の合計が二十万円を超える人
- 給与を二カ所以上からもらっている人など



確定申告をすると 所得税が 還付される場合

- ▽ サラリーマンで一年間の給与収入が一千五百万円以下の人は、通常、年末調整が行われていますから、確定申告する必要はありません。しかし、次のような場合は、確定申告をすると源泉徴収された所得税が還付されることがあります。
- マイホームをローンなどで取得した場合
- 多額の医療費を支払った場合

- 災害や盗難にあった場合
- 年の途中で退職し、再就職していない場合
- 給与所得者の特定支出控除の特例の適用を受ける場合に

※ご注意ください

- 勤務先から交付された源泉徴収票の添付を忘れず
- 控除の種類に応じて、領収書や証明書などが必要です。
- 還付申告をする時は、給与所得や退職所得以外の所得が二十万円以下であっても、それを含めて計算しなければなりません。

※確定申告をしない人、給与所得者で勤務先から町に給与支払報告書が送られていない人は、住民税の申告が必要です。収入のあるなしにかかわらず必ず申告してください。

▼ 必要書類など不明な点がありましたら、役場税務課（電話21-111）内線21・22までお尋ねください。

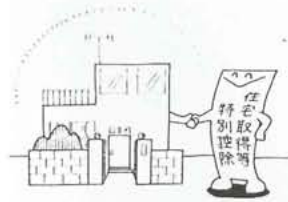

確定申告 Q&A

Q. 申告と相談は

A. 所得税の申告と相談は、税務署のほか各市町村役場でも行っております。お気軽におでかけください。



Q. 白色申告の人は

A. 事業所得、不動産所得のある方は収支内訳書の提出が必要です。

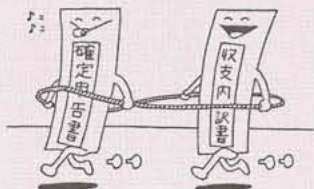

Q. 間違いのない申告をするためには

A. 青色申告をすると間違いのない申告ができます。ぜひご利用ください。



Q. パートの人は

A. 年間収入が100万円までの方は税金もかからず配偶者控除や扶養控除も受けられます。

パートや内職の収入	夫の所得から配偶者控除が	自分自身に	
		所得税が	住民税が
99万円以下	受けられる	かからない	かからない
99万円超 100万円以下	受けられる	かからない	かかる
100万円超	受けられない	かかる	かかる

(注) 住民税は平成4年度分

Q. 財産をもらった人は

A. 贈与税の申告は2月1日(出)から**3月16日(火)まで**です。昨年1年間に個人からもらった財産の合計額が60万円を超える人は贈与税の申告と納税が必要です。

Q. 申告書の提出は郵送でも大丈夫?

A. 申告書を提出されるだけの方は郵送でも結構です。



Q. 消費税の確定申告期限は

A. 個人事業者の方の消費税の確定申告は、**3月31日(火)まで**です。正しい申告と納税をお忘れのないように!

Q. 税金はどのように使われるの?

A. 国や県、市町村などは、私たちが豊かで安定した生活をしていくため、警察や消防などの公共サービスや道路・公園などの公共施設を整備するなどいろいろな仕事をしています。また、社会保障の充実や教育の充実にも力を入れています。税金は、このような幅広い公共活動を行うため使われているのです。この美しい郷土、山梨を支える税について考えてみたいものですね!

Q. ニセ税理士ってなんですか

A. 税理士でない人は税務書類の作成や相談等を行うことは出来ません。「税理士のニセモノ」には気をつけて!



平成3年分

申告受付相談日程

役場税務課で行う確定申告、町・県民税の申告受付相談は、土曜・日曜を除く下記日程の通りです。できるだけ該当日をご利用ください。申告は正しくお早めに!

地区及び該当者	受付期間	時間	会場
西条一区 西条二区 清水新居 西条新田	2月17日(月) 、 2月21日(金)	午前 9時 、 午後 4時	昭和町役場一階ホール
押越 河東中島 紙漉阿原 築地新居	2月24日(月) 、 2月28日(金)		
飯喰 河西 上河東 上河東二区	3月2日(月) 、 3月6日(金)		
その他 (予備日)	3月9日(月) 、 3月13日(金) 3月16日(月)		

※来庁の際は、最初に税務課窓口で受付をしてください。また、役場、税務署から送付された申告書、昨年の確定申告書及び収支内訳書を必ずご持参ください。



「女性のつばさ」訪欧記 ②

現代教育の中に息づく ペスタロッチ・愛の教育理念

鷹野高子（飯喰）

ホームステイ先に別れを告げ、私たちはスイスのペスタロッチ記念館を訪れました。

ここでは、心理学、教育学、家庭書が集積されていて、教師が自分で望む場合、再教育を三ヶ月間受けることができます。また、性や環境問題に関しても、学校、家庭、地域社会との連携が必要のため、市町村に向いて学習会なども行っています。しかし、最近動きに出る母親も



▲研修は12日間に渡り行われました。

増えているため、学習会に大勢の人を集めることは難しいという日本と同じ悩みを抱えている様子がうかがえました。

ペスタロッチが生涯求めたものは、キリスト教の愛の倫理を家庭、地域、学校、国に実現することであり、彼の教育理念は、孤児に子どもの時から手仕事を身につけさせ、一人の人間として将来自立できるよう、頭、手、心による教育を教育の三要素としたのです。

今回私たちは、トロローゲンにあることも村を訪問することができました。ここでは、今も彼の教育方針を取り入れ、現在十カ国の孤児百二十名が、両親の代わりとなる夫婦（元教師が多い）と生活しています。ドイツ語を共通語として、学校にも通え、また社会参加もできるようなナーなども含めて教育され、家庭的に温かく育てられています。孤児院を二十歳で卒業した生徒は祖国に帰ることになりま



▲スイスのペスタロッチ記念館で

すが、祖国に人間関係がないこともあり、90%の生徒がそのままスイスにとどまっています。彼らは将来、孤児たちが母国の施設で養育されるような共同組織を作りたいと話していました。

子どもが小さいとき家庭で過ごすことが、健全な人格形成に必要というペスタロッチの教育理念を、実際に実践している孤児院を視て、親のかかわり方、特に母親による教育の大切さを再認識しました。

イギリス、スイス、ドイツの三カ国を訪れ、これらの国ではすべての問題を、個人としてではなく社会の問題として捕らえる意識や、女性が各分野で特性を活かして参画している姿を、日本人も見習わなくてはと思

熱い戦いを終えて

ママさんバレーボールリーグ戦結果

第十五回町ママさんバレーボールリーグ戦が、昨年十一月五日から二十八日まで町民体育館において開催されました。

この大会には、各地区から十二チームが参加。A・B両リーグに六チームづつ分かれ、総当り戦で試合が行われました。Aリーグの優勝は五戦全勝の西条一区チー

ム、Bリーグの優勝も五戦全勝の紙漕阿原チームでした。入れ替え戦で、Aリーグの河東中島チームに勝った紙漕阿原チームは、次の大会からAリーグに昇格することになりました。

6位	5位	4位	3位	2位	1位
河東中島	上河東二区	西条二区	押越	河西	西条一区
	飯喰	上河東	西条新田	築地新居	紙漕阿原
	清水新居				

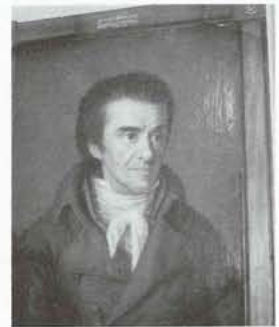

▲ペスタロッチ 64才の時の肖像画

ました。そして、数々の貴重な体験を通し、改めて日本の文化、生活の良さを見直すことができました。

最後に、女性のつばさの参加に関し、町をはじめ地域の皆様方のご援助に心から感謝いたします。

暗闇に向かって
それに不服を言うよりは、
一つの小さな光を灯しましょう
ペスタロッチ

心の健康問題 相談窓口のお知らせ

心の電話相談室

県立精神保健センターでは、不眠やイライラ等ストレスによる心の悩みについて医師等の専門家が相談に应诉る「ストレスダイヤル」を開設しています。

電話番号は、(〇五五)二三七一五五六〇です。受付時間は、日曜、祭日を除く毎日、午前九時から午後四時まで、また夜間相談として、月曜日・水曜日は夜八時まで受け付けています。秘密は厳守されますので、お気軽にご相談ください。

水質調査 結果報告

シリーズ
こちら環境パトロール ⑬

昭和の川が泣いています！

最近では、河川の汚れは、家庭から排出される生活排水（台所、洗濯、風呂場などの排水）によるところが大きいとされています。汚れの原因というと、工場などからの産業排水を連想しがちですが、実は家庭から出る生活排水によるところが大きいことはあまり知られていません。

● 調査を兼ねた 実践活動を展開

そこで町では、昨年十月末の1週間に町民のみなさんに協力して

調査地点）
①常永川上流・萩原スタンド下
②常永川中流・東洋マルチャン下
③今川上流・押越地区
④今川下流・玉穂町境界
⑤西条一区
⑥西条二区

いただき、食用油凝固剤、生ごみ水きり袋などの台所セットを、調査河川流域の家庭に配布し、実践活動を通じてどの程度現在の河川の汚れが改善されるか調査を行いました。

実践活動により最も河川の汚れが改善されたのは、常永川の上下二地点（①・②）で、家庭生活排水からの有機物量は一日当り上流①で8kg、下流②で14kg減少し、浄化率は60%以上の成果がありました。また、最も浄化率の低かった西条二区⑥においても、実践活動前後における有機物量の減少量は14kgで20%以上の浄化率でした。

町全体では、グラフ②に示すように、285kgの有機物を河川に流すことを防止でき、河川の浄化に貢献することになりました。今回の調査を兼ねた実践活動を

● 具体的には

- ① 流しには、三角コーナーを置き、くずやかすを取るようにする。
- ② 使用済みの油は、絶対に流しに捨てない。
- ③ フライパンや中華なべ、油料理の皿などの食器は、いきなり水洗いしないで、まず紙や布でよく拭き取ってから洗う。
- ④ 調理の際の米のとき汁や魚の血水、あとかたづけの際の汁ものやビールなどの残りものをそのまま流してしまわず、いったんためて土中に浸透させるか肥料として利用する。

通じて、私たちの排出する生活排水が河川の汚れの原因となっていることがわかりました。

私たちが家庭で行う対策は、身近な小さなものです。しかし、この積み重ねと広がりが、豊かで美しい自然を守っていくのです。かつて昭和町にも『ホテルが飛び交い、魚が群れ泳ぐ川』があったはずです。よりよい環境を子どもたちに残すためには、町民のみならずの理解と協力によるところが大きいことを認識していただき、一人一人が生活排水対策を心がけましょう。

グラフ-1

各河川の汚濁物質質量変化グラフ
実践活動前と実践活動中の比較

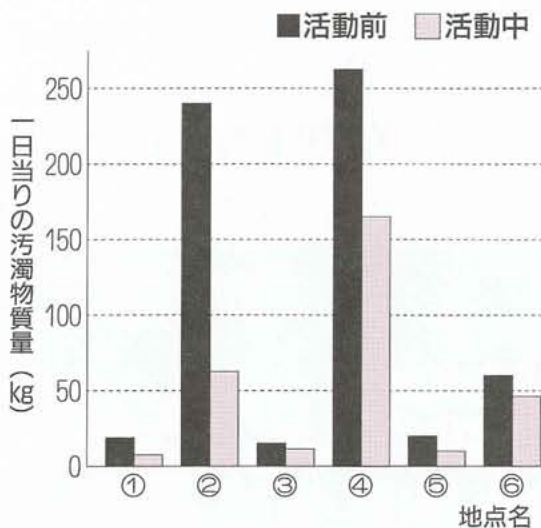

グラフ-2

昭和町全体の汚濁物質質量変化グラフ
実践活動前と実践活動中の比較

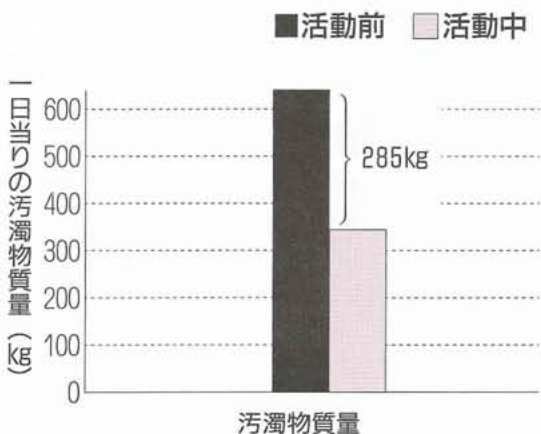

☆町では、みなさんが生ゴミ処理器を購入する場合、補助金として購入代金の半額を助成しています。ご利用ください。

町立図書館から
今月の
おすすめ
作品

【一般図書】

◇メトレス愛人

渡辺淳一 文藝春秋

◇もういくつねると

野坂昭如 文藝春秋

◇武神の階

津本 陽 角川書店

◇ラスト・シーン

干刈あがた 河出書房新書

◇覆面作家は二人いる

北村 薫 角川書店

【児童図書】

◇かみさまにおねがい

赤根祥道 岩崎書店

◇赤牛モウサー

儀間比呂志 岩崎書店

◇黄金の城塞

サタジツト・レイ

◇ゴールド・フィッシュ

森 絵都 講談社

◇江の川

村尾靖子 岩崎書店



スポ少特集

新入団員を募集しています

押原ミニバスケットボール・スポーツ少年団



▲ 夏には親子そろってお楽しみ会を行いました。

今月は、スポ少特集第四回として、昭和町押原ミニバスケットボールスポーツ少年団を紹介していきます。

押原ミニバスには現在、豊川監督、押原小の先生である小林コーチの指導のもと、六年生八人、五年生三人、四年生九人の団員がいます。団員はすべて女の子で、女の子は一人もいません。月・火・水曜日の放課後と月二回の土曜日の午後を練習日として活動しています。

現在のメンバーになって二試合目のNHK大会では、ブロック準優勝という好成績を納め、子どもも親もみんな喜びました。しかし、次の試合からも子どもたちに、同じようなよい成績を期待してしまい、一回戦で敗退したときなど

は、指導者も保護者もはがゆい思いをしました。

しかし今では、小学生のスポーツですから、勝ち負けにこだわらず、伸び伸びとプレーすることが子どもたちにとって大切であるという認識のもと、子どもたちを応援し励ましながから見守っています。

子どもたちに「ミニバスに入つてよかったことは？」と聞くと、「試合後の食事」「団員とのお楽しみ会」また、「他の学校の団員とミニバスを通して友達になれたこと」などをあげていました。みんな押原ミニバスに入団して良かったと思っているようです。

ミニバスを通して、体力づくり、友達づくりをしてみませんか。押原小新四年生のみなさんの入団を待ちしています。(保護者会)



栄養改善推進員

清水ふみ江さん(押越)

ちょっと一言

今回は網で焼き、あっさり仕上げましたが、中身にチーズ等を加え、油をひいたフライパンで焼いても、違った味が楽しめます。中身を工夫してお作りください。

手づくり料理

一寸お手伝い

ピーマンのサケ詰め焼き

●材料(4人分)

ピーマン6個 サケ缶詰 $\frac{1}{2}$ 卵1個 ネギ $\frac{1}{2}$ 本 調味料(醤油小さじ1・酒小さじ1・醤油大さじ1)

●作り方

- ①ピーマンは水洗いをして、へた近くで切り落とし種を取り除きます。
- ②サケは汁をきり、身をほぐします。卵はかたゆでにし、粗いみじん切りにします。ネギは小口切りにします。
- ③②と醤油小さじ一杯を入れ良く混ぜ合わせます。
- ④③を6等分し、ピーマンに詰めます。
- ⑤焼き網を良く熱し④のピーマンを転がしながら焼き、ピーマンが焼けたら酒、醤油を合わせたつけ汁をつけ、香ばしく仕上げます。熱いうちに召し上がってください。

こうぼう俳句

ふるまいの茶のぬくもりや寒詔
遊きし子の辞書汚れおり牡丹雪
雨宮 礼孝

入院の知らせ花野をひた走る
秋の蝶翅を休めし喪の草履
井上まさ江

山の坊守りに聚らず冬紅葉
冬椿旅に別れし尼に逢ふ
伊藤 春江

試合に行く大きなむすび冬薔薇
たちまちに信徒集えり霜夜かな
磯部 信与

煤拂い魔除け護摩札拂難
赤根焼てふ飯碗や冬ぬくし
小沢百合子

朝夕の枯野へ試歩の人らしく
運転へ霧が濃ければくどくどと
長田その子

冬櫻佛舍利塔の草履入れ
時雨いしが三日月いつか現はれて
河田 好子

極月の音立てて閉す電話帳
七十路越え冬日に透かす感情線
輿石さだ代

寒椿風邪の子背中に師走道
作物の裏目ばかりに冬の暮
塩田 麻子

冬至粥検診異常なかりけり
銘柄は若返りてふ今年酒
高野 久枝

冬ざれや窯場未完の天狗百
臘梅挿し誰れも気付かぬ誕生日
内藤ふく次

はなやかにて句会に急ぐ聖夜かな
子について老いの転居や年つまる
中沢 静代

障子貼り上手や母を真似ながら
祖母よりの秘伝の味噌を作らんや
葉袋 花枝

赤・ち・ゃ・ん・誕・生



れいみ
石原麗末 ちゃん

●H3. 3. 25生(河西)
●(父) 雄二・(母) 一女

親から一言～「パパ/ママ/」そう呼んでくれる日が楽しみです。私達の娘ですもの高望みはしませんが、いつも明るく優しい、誰からも愛される女性になって欲しいです。



りょう
田中 綾 くん

●H3. 2. 22生(築地新居)
●(父) 秀幸・(母) いづる

親から一言～生まれた時から太めの綾は、何をしても「かわいいネ」とみんなの人気ものに。あつという間の成長に私達もびっくりしています。いつも元気で優しい子になってネ。



しおり
秋山詩織 ちゃん

●H3. 2. 6生(紙漉阿原)
●(父) 久樹・(母) ちとせ

親から一言～我家の可愛いマスコットです。好奇心が強く何にでも興味を持ち、ちよつとじゃまをすると怒るところなど、お父さんそっくりかな？明るく素直な優しい子になって欲しいと思います。

●このコーナーでは、1歳前後の赤ちゃんを募集しています。お申込みは、役場企画行政課(電話1-2111)まで!!

暮らしのワンポイント

玉ネギの皮むきとみじん切り

縦の細かい切れ目がコツ

料理人泣かせの野菜といえれば玉ネギ。刻むと、悲しくもないのに涙がポロポロとでできます。涙の原因は、玉ネギの細胞に含まれているスルフェン酸・S-オキサインドなどの硫化物。玉ネギを切るときにこれらの硫化物が空気中に飛び散り、目の粘膜を刺激することから起こります。

涙が出るのを防ぐには、玉ネギを水の中でむき、水気のあるうちに手早く切るのが効果的です。これは、硫化物が水に溶けやすいという性質を利用したものです。また、硫化物が空気中に飛び散り、目の粘膜を刺激するのですから、換気をよくするのも涙が出るのを防ぐ一つの方法です。

しかし、どの方法も絶対的な効果はありません。よく切れる包丁で手際よく切るように心がけたほうがよいようです。切れない包丁で切ると、玉ネギの細胞を押しつぶしてしまい、それだけ硫化物を飛び散らせることになってしまいます。

玉ネギの上手なみじん切りのコツは、根元を残すこと。根元を切り取ってしまうとばらばらになって、うまくみじんにはなりません。根元を残して縦半分(二つ割)にして横に寝かせます。縦に細かく切れ目を入れ、次に左右からしっかり押さながらまな板と平行に、横に包丁を入れ、端から細かく刻みます。手順は面倒そうですが、簡単にきれいなみじん切りができます。

ところで、玉ネギをオニオンサラダなどでスライスして使うときは、縦でなく横割りにした下半分を使うとおいしくできるのを存じですか。上半分も下半分も同じだと思われませんが、玉ネギは下の部分ほど繊維が細かくて柔らかく、また色も白いので、おいしく見た目もきれいにできます。残った上半分は、みじんに刻んで使うとよいでしょう。

平成三年十一月一日～十二月三十一日までの届出(敬称略)

●河 西 ▼佐野旭(喬)
●上河東区 ▼萩原皆美(要一)
▼梶原直紀(弘)

●清水新居 ▼藤原勇一・坂本美和
▼飯島忠二・沢登仁美

●築地新居 ▼野沢敏明・前田けい子

●西条一区 ▼奥山美和(寧)
●西条二区 ▼小林加奈(昭夫)
▼深澤愛実(益美)
▼間柄友梨香(太二)
▼青柳早紀(吉夫)
▼平野幸兵(茂雄)

●西条新田 ▼塚原裕樹(眞)
▼榛葉貴昭(徳光)

●お誕生☆()内は保護者

●おめでとう

●ご結婚

●エアコンのフィルターはこまめにお掃除を。
甲府市住吉五丁目十五の一
東京電力甲府営業所
電話 41-9311

2月は省エネルギー月間、電気のコトにご用心。

身の回りのエネルギーのコトを見直しませんか。
冬、ご家庭で使われるエネルギーの3割が暖房用。そこで部屋の温度は20度Cを目安にこまめに調節しましょう。ひとりひとりの節約は小さくてもみんなでは大きなエネルギー。暮らしの中の電気器具、ちょっと見回して、むだなく上手に使う工夫を心がけましょう。
○冷蔵庫は冷気の循環が悪くならないよう詰め込みすぎにご注意
○照明器具は時々のお手入れで明るさを確保

みんな
おいでよ

手づくりたこで たこあげ大会

町子育てボランティアの会では、恒例のたこあげ大会を行います。また、たこあげ大会に備え母親会員の指導によりたこづくり講習会を行います。思い思いのたこをつくり空高くたこを揚げましょう。

◆たこあげ大会◆

- 日時 二月十一日祝
午後一時二十分
- 場所 押原中グラウンド
- たこがうまく揚がらない人は、斉藤岳南先生の「たこ病院」をご利用ください。
- 温かいあま酒も用意してあります。

詳しくは、役場健康福祉課（電話75-2111）までお問い合わせください。

◆たこづくり講習会◆

- 日時 二月八日(土)
午後一時三十分～四時
- 場所 西条小学校・中央公民館
- 費用 無料
- 対象者 保育園児・幼稚園児・小学生（三年生までは親子での参加をお願いします。）
- 持ち物 30cmのものさし・筆記用具・はさみ・小刃カッター・木工用ボンド・新聞紙（二枚・手きき用タオル）

詳しくは、役場健康福祉課（電話75-2111）までお問い合わせください。

〈平成四年度〉

小・中学校入学予定者の保護者のみなさんへ

町教育委員会では、今年四月に新しく小・中学校へ入学される予定者の保護者のみなさんへ、就学通知書を発送しました。通知の右側に請書がありますので、受けとった方は請書を提出してください。

また、まだ受けとっていない方がありましたら、町教育委員会（電話75-2111）までご連絡ください。

書道愛好者募集

筆をとって

みませんか

年齢や男女の制限はありません。町の文化協会書道部のみなさんと一緒に、楽しく書道をしてみましょう。

- 日時 毎月第一・第三木曜日
午後七時三十分～九時三十分
- 場所 昭和町中央公民館
- 講師 若尾敏夫氏（西条）
- 申込みは、教育委員会内・文化協会事務局（電話75-2111）まで。

募集

平成4年度県政モニター

県では、県民のみなさんの自由で清新なご意見を県政に反映させるため、県政モニターを募集します。

- ▶**応募資格** 県内にお住まいの20歳以上の人。ただし次の人は応募できません。
①地方公共団体などの議員
②常勤の国家公務員、地方公務員
③過去に県政モニターの実験のある人
- ▶**募集人員** 130人（応募者の中から選考させていただきます。）
- ▶**募集期間** 平成4年1月6日(月)から2月10日(月)まで
- ▶**任期** 1年
- ▶**応募方法** 官製はがきに、郵便番号・住所・氏名（ふりがな）・生年月日・年齢・性別・職業（具体的に）・電話番号を明記し、峡中地方振興事務所（〒400 甲府市丸の内1-6-1 電話37-1912）へお送りください。
- ▶**詳しくは** 峡中地方振興事務所または県広聴広報課（電話35-7259）まで

地球にやさしい

街（まち）をめぐって

地球環境問題シンポジウム

地域の環境を考へる

- 主催 昭和町・田富町・玉穂町 甲府市
- 日時 二月七日(金) 午後一時
- 場所 甲府市総合市民会館
- 基調講演 講師 八太昭道氏
- シンポジウム
ヘパネリスト）
行政代表 昭和町長 泉幸弘
山梨学院大教授 椎名慎太郎
山梨大学教授 内藤みち子
主婦代表 消費者友の会
子ども代表 山城小六年生
- 参加を希望される方は、役場環境衛生課（電話75-2111）までご連絡ください。会場までの送迎用のバスを利用できます。

県立中央高校から

通信制高校

入学生募集

自宅学習とスクーリングで高校を卒業できるのが通信制高校です。勉強する内容は、全日制・定時制と全く同じです。卒業を目的に入学することはもちろんですが、特定の科目だけ勉強することもできます。また、通信制には多くの特典もあります。

- 募集期間** 三月一日～四月十五日
- 入学式** 四月十九日(日)
- 出願場所** 県立中央高校通信制 甲府市飯田（電話26-4411）
- 出願資格**
・中学校を卒業した者
・中学校を卒業した者と同等以上の学力があると学校長が認めた者
- ・年齢に制限はありません。

あなたも甲州軍団出陣

武者になってみませんか

信玄公祭り

甲州軍団出陣

- 日時 四月十一日(土)
午後五時～八時
- コース 甲府駅前・舞鶴城公園

応募方法

- 甲州軍団出陣に、専門家の着付で参加できます。住所・氏名・年齢・電話番号をご記入のうえ、ハガキでお申込みください。
- 募集人員** 百名（多数抽選）
- ・甲斐国衆 四十名
- ・三条夫人女武者隊 二十名
- ・先方衆 四十名
- 参加料** 五千円（テレホンカード・記念写真・保険付き）
- 申込み締切り** 三月十日(火) 千400 甲府市丸の内1-6-1 県観光課内
- 信玄公祭り甲州軍団出陣 実行委員会事務局（電話35-2722）

町内交通事故発生件数

「気をつけて」朝の一言 忘れずに

== 12月分 ==

件数	負傷	死者
物損49件 (±0)	人 31 (+21)	人 0 (±0)
人損26件 (+18)		

()内は、前月比
(西条駐在所調べ)

保健衛生だより

乳児健康診査

実施日	受付時間及び地区	該当児	場所
2月14日 (金)	午後1時00分～1時30分 (常永地区)	平成3年1月 出生児。	総合 会館
	午後1時30分～2時00分 (西条地区)		
	午後2時00分～2時30分 (押原地区)	平成3年4月 出生児。	

実施日	受付時間及び地区	該当児	場所
2月18日 (火)	午後1時00分～1時30分 (常永地区)	平成3年7月 出生児。	総合 会館
	午後2時00分～2時30分 (西条地区)		
	午後3時00分～3時30分 (押原地区)	平成3年10月 出生児。	

西条地区	西条一区	西条二区	清水新居	西条新田
押原地区	押越	河東中島	紙漉阿原	
常永地区	築地新居	飯喰	河西	上河東 上河東二区

持ち物 母子手帳・健康保険証・印鑑・筆記用具・バスタオル
 ※受付時間の地区割は、待ち時間を少なくするためですので
 ご承知ください。

母子手帳交付及び一般健康相談日

日時 2月6日(木)・15日(土)・25日(火)
 午前9時～11時30分

場所 総合会館

※母子手帳交付希望者は印鑑を持参してください。
 妊娠証明書は必要ありません。

※一般健康相談は40歳以上の方を対象に血圧測定、尿検査、
 栄養指導などを行い、健康についての相談にお答えしてい
 ますので、お気軽にお出かけください。

1歳6か月児健康診査

実施日 2月27日(木)

受付時間 午後1時～1時30分

場所 総合会館

該当児 平成2年6月1日～平成2年7月31日までの出生
 児。及び前回未受診児。

持ち物 母子手帳・1歳6か月児健診質問票

乳児整形外科検診

実施日 2月26日(水)

受付時間 午後1時～1時30分

場所 総合会館

該当児 平成3年10月1日～11月30日までの出生児。

持ち物 母子手帳

飼えなくなった犬猫収集日

日時 2月14日(金)・18日(金)
 午前10時50分～10時55分

場所 総合会館前

※収集車がくるまでは飼主もいっしょにいてください。ま
 た、猫の場合は必ず麻袋などの丈夫な袋に入れてヒモで
 しっかり封をしてください。

5歳児健康診査

実施日 2月20日(木)

受付時間 午後1時～1時30分

場所 総合会館

該当児 昭和61年11月1日～昭和62年1月31日までの出生
 児。及び前回未受診児。

持ち物 母子手帳・5歳児健診質問票

※尿検査がありますのでご承知おきください。

みんなでみてね!

昭和町が

テレビ山梨

タヤケ
 情報局

に出演

▶日時 2月15日(土)
 午後5時～6時



日 Sunday	月 Monday	火 Tuesday	水 Wednesday	木 Thursday	金 Friday	土 Saturday
<p>春の火災予防運動 3月1日～7日まで</p> <p>～毎日が火の元警報発令中～</p> <p>この時期は空気が乾燥し、風も強く、ちよつとした油断から火災が起きやすく、また、大火になりやすい季節です。一人ひとりが注意して、火災を防ぎましょう。</p> <p>道路漏水を発見したら……</p> <p>冬の道路漏水は凍結すると非常に危険です。水道局では寒波対策期間中のパトロールを実施していますが、路上に水が吹き出していたり、しみだしているのを見つけた方は、お手数でも水道局までご連絡ください。ご協力をお願い致します。</p> <p>▶連絡先 甲府市水道局(電28-3311)</p>						
2 仏滅	3 大安 節分	4 先勝 立春	5 友引	6 先負	7 仏滅 北方領土の日	8 大安
総合会館温泉定休日	図書館休館日 	手話講習会 (総合会館)	心配ごと相談 (総合会館 午後1時～) 行政相談 (中央公民館 午後1時～)	母子手帳交付及び 一般健康相談日 (総合会館)	地球環境問題シン ポジウム (10P参照)	役場閉庁 たこづくり講習会 (10P参照) 結婚相談(総合会館 午後1～3時)
9 赤口	10 先勝	11 友引 ■ 建国記念日	12 先負	13 仏滅	14 大安	15 赤口
町生涯学習推進大会(総合会館)	図書館休館日 県政モニター募集 締切り日 (10P参照)	総合会館温泉定休日 図書館休館日 たこあげ大会 (10P参照)	心配ごと相談 (総合会館 午後1時～)	寝たきり老人入浴サ ービス(総合会館)	乳児健康診査 (総合会館) 飼えなくなった犬猫 の収集日	リハビリ教室 (総合会館) 母子手帳交付及び 一般健康相談日 (総合会館) 子供アニメ映画会 (町立図書館) UTY「夕やけ情報 局」出演(11P参照)
16 先勝	17 友引	18 先負	19 仏滅 雨水	20 大安	21 赤口	22 先勝
総合会館温泉定休日 	図書館休館日	乳児健康診査 (総合会館) 手話講習会 (総合会館)	心配ごと相談 (総合会館 午後1時～) 行政相談 (中央公民館 午後1時～)	5才児健康診査 (総合会館)		役場閉庁 
西条一区・西条二区・清水新居・西条新田 確定申告相談受付(5P参照)						
23 友引 皇太子誕生日	24 先負	25 仏滅	26 大安	27 赤口	28 先勝	29 友引
第2回 図書館まつり	図書館休館日	母子手帳交付及び 一般健康相談日 (総合会館) 手話講習会 (総合会館)	心配ごと相談 (総合会館 午後1時～) 乳児整形外科検診 (総合会館)	1才6ヶ月児健康 診査(総合会館) 寝たきり老人入浴サ ービス(総合会館)	図書館休館日 飼えなくなった犬 猫の収集日	
押越・河東中島・紙漉阿原・築地新居 確定申告相談受付(5P参照)						

2月のゴミ収集日	地区	西条一区	西条二区	清水新居	西条新田	押越	河東中島	紙漉阿原	築地新居	飯喰	河上	上河東区
	燃える物	毎週 火・金曜日 4日・7日・14日・18日 21日・25日・28日				毎週 月・木曜日 3日・6日・10日・13日 17日・20日・24日・27日						
	燃えない物	ガラス	第2水曜日		第4水曜日		第1水曜日		第3水曜日			
		空カン 粗大 ゴミ	12日・26日		5日・19日							
		26日										

※収集日が祝祭日の場合は収集業務はいたしませんので次回の収集日をご利用ください。

※必ず町指定の収集袋または荷札を使って出してください。

※収集袋、荷札には必ず住所、氏名を記入してください。

※収集日の当日午前8時30分までに出してください。

※可燃物、不燃物の分別はしっかりおこなってください。

※台所のゴミは水切りをして出してください。