



広報

# しよわ

青空と緑と産業のまち昭和町

# 12

1993

No.194

(町の人口)

男	6,875人 (±0)
女	6,448人 (+7)
計	13,323人 (+7)
世帯数	4,631戸 (+7)

11月1日現在。( )内は前月比

町の鳥=ひばり  
 町の花=れんげ  
 町の木=乙女椿



## 119番 の日に!!



11月9日、秋の全国火災予防運動の行事の一環として、消防技術の向上及び地域住民の火災に対する意識の高揚を目的として、消防総合訓練が行われました。(関連記事7頁)

ふるさとふれあい祭り	2・3P
西条第一土地区画整理事業	4P
固定資産税の評価替え	5P
保育園の入園案内	6P
消防総合訓練	7P
第29回文化祭	8P
秋の球技大会	9P
みんなの広場	10・11P
おしらせ	12P
保健衛生だより	13P
12月のこよみ	14P

平成5年12月1日発行

発行/昭和町役場

〒409-38

山梨県中巨摩郡昭和町押越542-2

TEL.0552-75-2111・FAX.0552-75-2109

編集/企画行政課

# 昭和町

# ・さと ・い祭り ・り



▲ほたる太鼓でお祭りは開幕



▲泉町長あいさつ

町をあげての一大イベントである『第5回ふるさとふれあい祭り』が、十月十日押原中学校々庭で盛大に開催されました。この日は、子どもたちからお年寄りまで、およそ一万二千人の人出でにぎわいました。

祭りは、子どもたちの勇壮な「ほたる太鼓」の共演により幕を開け、二千個の色とりどりの風船が空高く舞い上がるなか、花火が打ち上げられ、開会式が行われ、くす玉が割られました。

子どもフェスティバルでは、西条・押原・常永の三地区にわかれ、おみこしをかつきながらにぎやかに入場行進し、その後は全員でクイズ大会をしてそれぞれ思い思いの答えを出していました。続いて、押原中学校吹奏楽部のみなさんによるマーチング演奏が行われ、そろいのユニフォームに身をつつ

## とつても楽しかった あつというまの秋の一日!!

▶くす玉割り



▶子供フェスティバルのクイズ大会



▶押原中のマーチングバンド



▲ふれあい昭和踊りのみなさん

# ふる ふれあ



熱唱!! 島みや子さん



本町出身の田中よしひこさん



▲香西かおりさんには泉町長から花束が……



▲郷土民踊「笠おどり」



▲フィナーレを飾る花火大会



▲思いきり大きな声で!!



▲相良町のプリティーレディー

み、すばらしい演奏を披露し、集まったみなさんから盛んな拍手を贈られていました。この吹奏楽部は先日、群馬県で開かれた関東マーチング大会ではフェスティバル部門で見事優勝を獲得し、パレード部門では銅賞に輝きました。

ふれあい昭和踊りでは約四百人が参加。校庭いっぱいには幾重にも踊りの輪が広がり、「新昭和音頭」や「よっちゃやばれ踊り」が繰り広げられました。この日のために婦人会を中心に練習を重ねてきたとあって、踊りが音頭にきれいにあい、四百人が踊る姿はともはなやかでした。

本町出身の田中よしひこさんや島みや子さんのミニ歌謡ショーに続いては河東中島地区の笠おどり保存会のみなさんによる郷土民踊「笠おどり」が披露されました。

豪華な商品が用意されたお楽しみ抽選会に続いては、香西かおりさんを迎えての歌謡ショーが行われ、その歌声はみなさんの心を魅了したようです。お祭りの最後を飾る「ふるさと花火大会」では、見事な打ち上げ花火の連発で、秋の夜空を彩りました。

# 次代へ躍進!!

## 『町の玄関』となる

### 西条第一土地区画整理事業がスタート!

去る十月三日(日)、昭和町総合会館において、多数の関係者の出席のもと、昭和町西条第一土地区画整理事業の設立総会が開催されました。

#### 〔概要〕

組合設立により施行されます区域は、昭和町の中心市街地より北側約一・五kmに位置し、地区の一



▲計画区域全景

部東側が甲府市行政界と接し、北西側から南東側にかけて三方をそれぞれ中央自動車道甲府昭和インターチェンジ、国道二〇号(甲府バイパス)及び昭和バイパスによって囲まれた、いわゆる甲府盆地の中心であり、昭和町の玄関とも言

とするなかで、高度な土地利用と昭和町の拠点となるべき街づくりを目指しています。

#### 〔経過〕

昭和六十二年、基本構想策定のためのA調査を実施し、第一回の全体説明会を開き、土地区画整理事業のしくみや区画整理に必要な基礎調査(B調査)の説明が行われ、同年十一月には準備委員会が発足されました。その年の十二月、地区内の一〇・五haが特定保留地として調整区域に逆線引きされたのを契機に、区画整理事業取組みへの検討と計画づくりがスタート

しました。以来、様々な検討、協議を重ねるとともに、地権者へのアンケート調査や地区単位のグループ説明会等催すなかで、着々と準備を進めて参りました。また、町においても、平成二年九月に担当課である区画整理課を設置し、重点施策に掲げて、積極的な推進を図り、国、県をはじめとして各関係機関との協議を進めて参りました。平成三年から四年にかけて、さらに一部地権者による別組織をつくり、区画整理後における土地の有効活用を考え、「スーパー街区」計画案の検討にも着手しました。平成四年五月、施行区域を正式決定し、併せて特定保留区域の解除申請を県を通して国に提出しました。同年十二月、一〇九名に及ぶ地権者の約九八%の同意を得て、組合設立認可申請書を県へ提出いたしました。平成五年を迎え、六月中旬には特定保留解除と同時に事業に対する国の承認が得られ、これを受け、七月には組合事務所を役場内の一室に設けるとともに、組合設立後の役員構成に取組むなかで、泉町長への理事長就任要請を重ね、内諾を得るなど、体制づくりを進めました。そして、「やっ」と申すべきか、「いよいよ」と言うべきか、平成五年九月十七日付にて県知事より組合設立が認可されて参りました。この間、六年八月月に亘る永い道のりと、約五十回を数える準備会役員会、十

一回に及ぶ地権者全体会、その他諸々の検討や協議及び県内・県外に至る視察実施や勉強会の実施等々、要した日数と時間は膨大なもので、今日に至るまでに及んだ経過のなかで、役員を中心とした関係者の深い理解と協力の結果が、この度の組合設立総会を開催するに及んだ成果の表れであると言えるでしょう。そしてまた、組合は設立されましたも、まだまだ幾多の難問が山積しており、これら、一つ一つを解決しながら完成に向けて推し進めていくには、今以上に互譲と協調の心を持ち、結束を強めていかなければなりません。やがて来る二十一世紀の始めに、計画されました地域が大きく生まれ変わり、すばらしい街並となることを夢みて、実現を図っていきたいと思っております。



▲盛大に開かれた組合設立総会 (総合会館にて)

事業の基本的な目的は、本地区のもつ地理的優位性や高い利便性を有効に活用し、都市計画道路をはじめとする道路、公園等の公共施設の整備と、住・商・工のバランスのとれた市街地形成を計るとともに、現地区内居住人口の約二五〇人を将来人口約二、三〇〇人

と申すべきか、「いよいよ」と言うべきか、平成五年九月十七日付にて県知事より組合設立が認可されて参りました。この間、六年八月月に亘る永い道のりと、約五十回を数える準備会役員会、十



▲設立総会後の記念撮影 (総合会館にて)

# 平成六年度は 固定資産税の評価替えの年です

## 土地・家屋の評価額が変わります

土地、家屋は、三年ごとに評価額を見直す制度があり、平成六年度はこの評価替えの年  
度にあたります。これに伴い固定資産税の税額も見直されます。しかし、急激な税負担の  
増加を緩和するため負担調整措置がとられることになっていきます。

### ●評価替えは全国一律に実施

固定資産税（土地、家屋）は、「適正  
固定資産の価格、すなわち「適正  
な時価」を課税標準として賦課さ  
れるものです。資産価値の変動に  
応じて、適正・公平な価格に見直  
すため、国で示す固定資産評価基  
準を基に3年ごとに評価替えが行  
われます。

平成六年度の評価替えから全国  
一律に土地（宅地）についての評  
価額を地価公示価格の七割程度を  
目標に決定することになりました。  
これは、いままでの公の機関が行  
う土地の評価には、①地価公示  
価格、地価調査価格、②相続税評  
価額、③固定資産税評価額があり  
ましたが、昭和六十年代の急激な  
地価高騰の影響によってこれらの  
間の差が大きくなったために平成  
元年の「土地基本法」において、  
公的土地評価の均衡化と適正化を  
図ることが定められたためです。  
また、この一定割合（七割）に  
ついては、地価が安定していた昭

和五十年代の「地価公示価格に対  
する固定資産税評価の割合」の実  
績などから七割程度とされました。

なお、詳しくは、役場税務課  
（☎75-2111）までお問合せ下  
さい。



### ●適切な税負担の調整措置

評価額が上がっても税負担は急  
には増えません。

この評価替えに伴う納税者の税  
負担が急激に増加しないよう、次  
のようないろいろな配慮がされます。

- ① 住宅用地の特例措置の充実に  
よる課税標準の引き下げ
- ② 評価額の上昇率が高い宅地に  
ついて暫定的な課税標準の特  
例措置
- ③ 前年度の税額を基礎としたな  
だらかな負担調整措置
- ④ 家屋に係る耐用年数の短縮等  
による税負担の軽減

### 年末調整は必要です

「毎月の給与から源泉徴収され  
ているのに、なぜ年末調整が必要  
なのだろう」という疑問をお持ち  
の方も多いかと思えます。

年末調整というのは、年間の収  
入から算出される税額と、毎月の  
給与から天引きされる源泉徴収税  
額の合計との過不足を調整するこ  
とをいいます。

給与の源泉徴収税額は、年間を  
通して月々の給与が変わらないも  
のとして算出されていますので、  
年の途中でベースアップがあったり  
残業手当などが月々変化したり  
すると、年間の税額との過不足が  
生じるため、年末調整が必要とな  
るのです。



## なくそう農地の 無断転用

### 農地を守り有効利用するために

「農地」は、食糧の安定供給のための生産基盤であるば  
かりでなく、かけがえのない自然環境を守るという点か  
ら重要な役割を果たしています。

このため、農地法では、農地を農地以外（例 住宅建  
築、駐車場など）にする場合、市街化区域では農地転用  
届出、市街化調整区域では農地転用許可を受けることを  
定めています。

市街化区域内において農地転  
用をしようとする場合は、転用  
目的を記した届出書を町農業委  
員会へ提出しなければなりません。  
提出のあった書類は、内容  
を確認の上、地元の農業委員に  
調査依頼いたします。地元農業  
委員の意見を聴取して、内容に  
問題がなければ受理通知書を交  
付いたします。この受理通知書  
の交付によって初めて工事に着  
手することができます。

また、市街化調整区域内にお  
いて農地転用をしようとする場  
合には、県知事の許可が必要と  
なりますので、許可申請書を町  
農業委員会へ提出してください。  
提出された申請書は農業委員会  
で審議され、農業委員会の意見  
を附して県知事に進達いたしま  
す。県においても審議され問題  
のないものについては、農地転  
用許可書が交付されます。造成  
工事等については許可後に着手  
するようにしてください。

○詳しくは、役場内農業委員会  
事務局（☎75-2111）まで  
お問合せください。



# 平成六年度

## 【町内保育園の入園説明会】

受付期間は、平成六年一月十七日～三十一日

平成六年度、町内の保育園に入園を希望される児童の入園説明会を行います。現在在園中で、来年度も引き続き在園を希望される児童



▶上河東保育園の園児たち

童についても、手続きが必要となりますので説明会にお越しください。入園申請書は、説明会の当日にお渡しいたします。

なお、都合により説明会に出席できない方は、町総合会館の健康福祉課に入園申請書が用意してありますので、お早めに取りに来てください。

### ○入園できる基準

町内に住所を有している方で、保護者の労働条件やそのほか家庭の事情によって保育できない小学校就学前の児童。

○詳しくは、役場健康福祉課（☎七五二二二二）までお問合せください。



保育園名	説明会の日程	時間	所在地	地区名	定員
昭和保育園	十二月十三日(月)	午後7時30分 ～ 8時30分	西条四一八五	西条一区・西条二区 清水新居・西条新田	60名
押原保育園	十四日(火)		押越八四	押越・河東中島 紙漉阿原	90名
常永保育園	十五日(水)		河西七四三一一	築地新居・飯喰 河西	60名
上河東保育園	十六日(木)		上河東三三八三	上河東・上河東二区	60名

申請書受付	平成6年1月17日～1月31日
受付場所	各保育園
添付書類	平成5年度市町村民税世帯課税証明書 平成5年分源泉徴収票（給与所得者） 平成5年分確定申告の控え（申告をした人）

\*給与所得の方も確定申告をした場合は申告書の控えを提出して下さい。

第45回

人権週間

12月4日～10日

12/10 人権デー

いじめ・体罰は、児童・生徒に対する重大な人権侵害です。一人で悩まず、いじめ・体罰テレホン相談（☎五二一七二一五二）をご利用ください。

町の人権擁護委員さんは、次のみなさんです。（敬称略）

- ・野呂瀬正彦（☎七五二二〇六三）
  - ・望月 朝徳（☎七五二三四六五）
  - ・鷹野 誠（☎七五二〇一六）
  - ・岩村 通（☎七五二二八二〇）
- 人権問題でお悩みの方は、委員さんに直接ご相談ください。

### 特設相談所が開設

○日時 十二月十日(金)  
午前10時～午後3時

○場所 玉穂町総合会館  
（田富町・玉穂町と合同）

※相談は無料で、秘密は固く守られます。お気軽にご相談ください。

### 〈新人権擁護委員さんの紹介〉



西条の  
野呂瀬正彦さん

西条の井口等さんの後任として野呂瀬正彦さんが法務大臣より十一月一日づけで人権擁護委員に委嘱されました。よろしくお願ひします。

### 『笠おどり』はなやかに!!

第6回身延線沿線ふれあい歴史まつりが、11月3日、田富町の稲穂祭りと併せて開催されました。当町からは河東中島地区の「笠おどり」保存会の皆さんに出演していただきました。

はなやかな「笠おどり」の舞が観客の皆さんの目をくぎづけにし、盛んな拍手が贈られていました。



▲はなやかに披露された笠おどり

# 消防総合訓練の実施

## 防火の輪 つなげて広げて なくす火事

秋の全国火災予防運動の行事の一環として、株式会社アピオにおいて、甲府地区消防本部・昭和町・玉穂町・田富町各消防団・南甲府警察署・(株)アピオ自衛消防隊合同による消防総合訓練が実施されました。

多数の人が出入りする場所での火災に備えた本格的な総合訓練であり、日ごろの訓練の成果を十分に発揮した実践さながらの真剣な表情と機敏な行動が印象的でした。

訓練終了後、甲府地区広域行政事務組合の副管理者である泉町長より「適切な行動と消防技術の向上及び地域住民の火災に対する意識の高揚を図るため、一層のご精進をお願いします。」という訓示がありました。

火災は予期せぬ時に起こることが多いものです。いざという時に備え、日ごろから防火に対する心構えを持つことが大切です。



▶見事な訓練風景

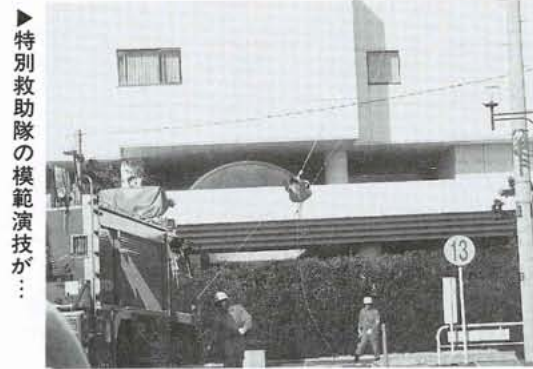

▶特別救助隊の模範演技が：

### 清水新居区

## 消防ホース乾燥塔の設置

高層住宅、広域消防の充実により火の見やぐらの利用は、火事を見つけ半鐘を鳴らすことから、消



▲新設された消防ホース乾燥塔

防ホースを乾燥することへと移って来ました。三十七年間の清水新居区民の生活を見守り続けた火の見櫓も老朽化し、工事の必要が出てきました。そこで町では、区の要望に応える度、消防ホース掛けを清水新居公民館地内に新設いたしました。今後、引き続き消防団の皆さんには、安全で住み良い町づくりのため、頑張っていたいだきたいと思えます。

## 防犯標語入選者決まる!!

南甲府警察署と防犯協会南甲府支部は、昭和地内が本年度警察庁から「盗犯防止重点地区」と「少年を明るく育てるモデル地区」に指定されたことから、昭和町の小中学生及び一般から、盗難防止と少年の非行防止のための防犯標語を募集しました。その結果、次の方々が入選され表彰されました。

### 小学生の部

#### 〈最優秀賞〉

押原小6年 小島由希子

「注意する 気持ちと行動 大切に」

#### 〈優秀賞〉

西条小2年 深川 徹

「まってるね ロックかけたら すぐいくよ」

押原小5年 渡辺 暁子

「ちょっと待て 掛けたはずだが もう一度」

押原小5年 松田 将嘉

「見れますか? 真正面から 親の顔」

### 一般の部

#### 〈最優秀賞〉

昭和町西条一区 中沢 絲美

「絶やすまい 親子の会話と 思いやり」

#### 〈優秀賞〉

昭和町河東中島 神宮寺辰雄

「たしかめよ かけたつもりは もう一度」

# 文化祭

公民館まつり  
文化講演会

「いのち輝いて」——文化の香り生き生きと——

恒例の「文化祭・公民館まつり・文化講演会」が十月三十一日から十一月四日まで、総合会館と中央公民館で開催されました。

文化協会各部の一年間の活動、成果の発表の場でもあり、盆栽、写真、絵画、陶芸……と力作が展示され、日頃の研鑽ぶりがいかんなく発揮されました。「今年も文化協会の会員にも刺激になるような一般市民の出品が目立ちうれいすね」と清水会長は話していました。

また、今年の文化講演会には女優の白川和子さんをお招きしました。七年ぶりの女性講師とあってか、会場は用意した座席では足り



▲講演のために来町した女優の白川和子



▶手工芸の即売会にもぎわいました

ない程の参加者であふれ、ご自身の結婚、子育て、離婚等の体験を通しての「いのち輝いて」と題する講演に、時間を忘れて聞き入りました。講演会を担当した兩宮社会教育委員の会議議長も「皆さんに感動してもらえた内容でとても良かった」と満足そうでした。聞きのがされた方、もう一度という方は、講演テープが教育委員会にありますので、お貸し致します。「ダンスパーティー」「詩吟の夕べ」「芸能発表会」「華道教室」「陶芸教室」等々にも多数の出演者、観賞者、参加者があり、文化のかおりで生き生きとしました。

## 善意あがりがいっしょにがんばりました

チャリティティー募金を社会福祉協議会へ寄附  
—— 商工会ゴルフ大会から

昭和町商工会から、町の社会福祉協議会へチャリティ募金の寄附がありました。

このお金は、十月二十二日に行われた商工会主催の第四回商工会地区別対抗ゴルフ大会でのチャリティ募金です。当初は、シヨートホールにおいて第一打目がグリーンに乗らなかつた方に五百円以上の募金をしていたが、予定でしたが、最終的には参加五十二人全員からの募金があり、四万一千円という予想を上回る募金が集まりました。大会の結果は、一位河東中島、二



▶細田大会実行委員長から泉町長へ寄付金が渡されました。

位上河東、三位押越でした。

## 「中島ふるさと文化展」開催!!

河東中島区では、新しい公会堂が完成したのを契機に、初めての試みである地区文化祭を、文化の香りのする生き生きとした活発なふるさとを創り区民の一層のふれあいを深めるために、「中島ふるさと文化展」を十月三十日から二日間にわたり開催しました。

作品展示部門では絵画・書道・陶芸・子供の図画等たくさんの展示物が並び、企画展示部門では中島今昔物語と題し昭和三十年代以前の写真や物品が並び、それぞれ



▲昔を懐しむようにみっていました

懐しげに見ていました。外では、おでん屋さんやパッカン屋さん等も出店し、にぎわっていました。

町立図書館から

今月の  
おすすめ  
図書



〔一般図書〕

○恋愛論

竹久夢二

太田出版

○三十五歳たちへ

泉麻人

読売新聞社

○変身

高田宏

TBSブリタニカ

○獄中からの手紙

永田洋子

彩流社

○硝子の塔

アイラ・レヴィン

扶桑社

〔児童図書〕

○イルカのくる浜

辺見栄

女子パウロ社

○ママが死んだ

J・ファンスタン

くもん出版

○ラージャのカレー

国松エリカ

偕成社

○森の木

川端誠

リプロポート

○しっぽにごようじん

中尾三十里

文化出版局



# 秋の球技大会開催

十月二十四日(日)、さわやかな秋晴れの中で、町体育協会が主催する秋の球技大会が開催されました。この大会では壮年男子ソフトボール・一般男子バレーボール・ゲートボールの四競技が行われました。  
当日は、町内から約五百人が参加し、押原中学校々庭をメイン会場に熱戦を展開し、さわやかな汗を流しました。大会の結果は次のとおりです。

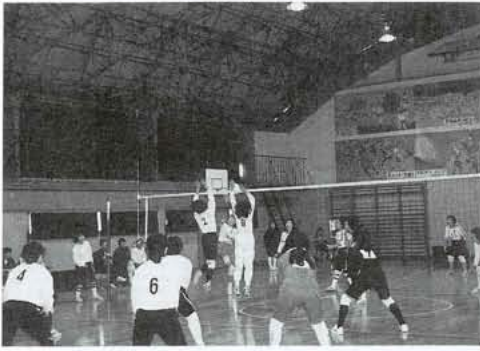

▲一般女子バレーボール大会(西条一区×西条新田)



▲壮年男子ソフトボール大会(西条二区×押越)

## ○一般男子バレーボール大会

- 優勝：西条一区  
準優勝：上河東二区  
三位：西条新田  
河西

## ○壮年男子ソフトボール大会

- 優勝：河東中島  
準優勝：西条二区  
三位：西条一区  
河西

## ○一般女子バレーボール大会

- 優勝：押越  
準優勝：西条二区  
三位：築地新居  
上河東二区

## ○ゲートボール大会

- 優勝：西条二区  
準優勝：河西  
三位：西条一区  
清水新居



▲ゲートボール大会(河東中島×紙漉阿原)

## 町民ゴルフ大会

十月一日(金)、清里丘の公園ゴルフコースで、秋の町民ゴルフ大会が開催されました。天気も最初は雲りで心配されていましたが、途中から秋晴れのゴルフ日よりとなり、参加者もそれぞれ思い思いのスイングでこころよい汗を流していました。

優勝は上河東地区で、春と秋の二連覇をなしとげました。

また個人では上河東の式井章さんが優勝を飾りました。

なお大会の結果は次のとおりです。

### ○町民ゴルフ大会

- 優勝：上河東 準優勝：西条二区  
三位：河東中島  
個人優勝：武井 章氏(上河東)



## 熱い戦いを終えて



五月十日に開幕した、町ソフトボール連盟主催「第十一回クラブ対抗ソフトボールリーグ戦」は、およそ半年間にわたり行われ、十月二十六日閉会式が行われ、熱戦の幕を閉じました。

優勝は、A級リーグが西条二区Aクラブ。B級リーグが西条一区クラブ。C級リーグが356ブラザーズでした。

順位は各チームの勝ち点により決定します。勝ち点が同じ場合は得失点差で決定します。



### (C級リーグ)

順位	チーム名	勝	負	分	勝点
1	356ブラザーズ	7	1	0	22
2	押原クラブ	7	1	0	22
3	クリエート宅間	5	3	0	18
4	西条一区ベアーズ	4	3	1	17
5	清水クラブ	4	3	1	15
6	甲府エレクトロニクス	2	5	1	13
7	ヤングムーン	2	6	0	12
8	テッチャンズ	2	6	0	10
9	YNクラブB	1	6	1	9

### (B級リーグ)

順位	チーム名	勝	負	分	勝点
1	西条一区クラブ	6	0	1	20
2	飯喰フレンドーズ	4	2	1	16
3	押越クラブ	4	3	0	15
4	ワカツキスピリッツ	3	3	1	14
5	河西クラブ	2	4	1	12
6	中島クラブ	3	4	0	11
7	ラビットクラブ	2	5	0	11
8	ノンキーズ	2	5	0	9

### (A級リーグ)

順位	チーム名	勝	負	分	勝点
1	西条二区Aクラブ	6	1	0	19
2	築地クラブ	5	2	0	17
3	昭和クラブ	5	2	0	17
4	日立甲府クラブ	4	3	0	15
5	YNクラブA	3	4	0	13
6	昭和一般男子	3	4	0	11
7	スリーエスクラブ	2	5	0	11
8	西条二区Bクラブ	0	7	0	5



赤  
ち  
ゃ  
ん  
募  
集  
!!



青沼 <sup>あや</sup>彩ちゃん

- H4.3.9生(押越)
- (父)真人さん・(母)あすかさん

ヤーモンと仲良しでチョッピリ反抗するアーちゃん。とっても健康なのでパパとママは助かります。大きくなったらおともだちいっぱい出来るといいね。



小池 <sup>ふみひと</sup>史人くん

- H4.7.24生(上河東二区)
- (父)益史さん・(母)智恵子さん

お父さんの名前からしりとりしました。いま、一番熱中しているのは、すべり台と階段のほりです。

お申込みは、役場広報担当(☎75-2111 内線(211、212))まで



命取りとなってしまうようです。何時でも受けられると思ってしまう安易さが、かえって、それこそ

私は、これまで、いくつもの大病院(事務部)でお世話になって来ました。周囲は、いつも元気一杯の先輩、同僚それに先生方や学生で活気に満ちていました。そのような中で、身近な仲間が急に病をえて入院しましたが、まもなく元気になるまで一緒に働けるようになり喜びを共にすることができた思い出がある一方、入院して数ヶ月も経たない内に不幸にも逝ってしまった仲間も数人います。大病院に勤めていながら何となくことかと思われることでしょうか。サービスが用意されているのに、それがあまりにも身近にある場合、

### 医 大病院から 健康メモ

## ★定期点検・早目の手入

山梨医科医科大学事務局長 安 立 喜四造

病気が知らずの過信、薄々不調を感じつつまあその内への受診先延ばし、病についての過度の不安や悩み等、我々には陥りやすい落とし穴があるようです。

私共の仕事の中には、教官や医師の方をはじめ看護婦等の医療技術者や事務系の人達等大学の職員すべての人達に定期健診を受けるよう強く(?)奨めています。健康はその人自身のことに止どまらず、その人の家族、企業、集団等における社会的な責任上からもこれを維持することの大切さを強く感ずるからです。

病院へ行つて診てもらおうと悪い病気が言われるのが怖いと言う人がいます。誰でも差こそあれ病気が嫌、怖いと思っているのではないのでしょうか。しかし、怖いと身をすぼめていけば、避けられるというものではありません。大したものでもなければ早期治療によって快適な日常生活が早く戻って来ましょうし、手のかかるようなものであっても時期が早ければ早い程治療効果も良く、治るまでの期間も人的経済的負担も短軽で済むのではないのでしょうか。手の抜けない仕事が続いている時でも、ボン／と軽く手を打って区切りを付け、どうぞお気軽に定期健診や早目の受診にお出掛け下さい。

企画 財団法人 里仁会

おめでとう  
おくやみ

(十月一日～十月三十一日)受付  
・敬称略

### ★お誕生★健やかなご成長を

- | 地区    | 氏名 (保護者)  |
|-------|-----------|
| 上河東二区 | 田中 隆寛(健藏) |
| 西条一区  | 野中 勇志(生治) |
| 築地新居  | 松岡 景(潤)   |
| 西条二区  | 内藤 喬輔(克己) |
| 清水新居  | 天野 千穂(琢)  |
| 紙渡阿原  | 長田 悠花(佳久) |
| 築地新居  | 深澤 俊貴(金一) |
| 清水新居  | 伊藤 駿(清)   |

### ♥ご結婚♥末長くお幸せに

- | 地区  | 氏名     |
|-----|--------|
| 飯 喰 | 山本 靖   |
|     | 神宮寺いく子 |
| 河 西 | 阿部 淳   |
|     | 長田 幸子  |

### ◆お悔み◆ご冥福をお祈りします

- | 地区   | 氏名 (届出人)   |
|------|------------|
| 河東中島 | 有泉 淳夫(信)   |
| 押 越  | 清水さきよの(俊郎) |
| 押 越  | 清水さち子(道雄)  |
| 西条二区 | 河西みつ代(宏之)  |
| 清水新居 | 乙黒 きみ(原田健) |

## 〈楽しいクッキング〉



まあ、おいしそー!!

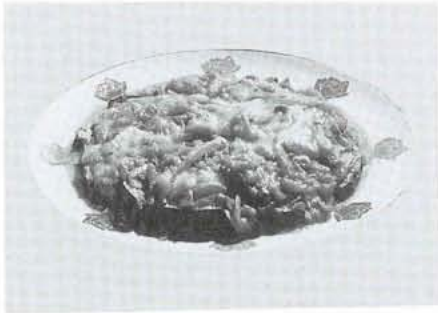

栄養改善推進委員  
佐野 孟子さん(河東中島)

### ちよつと一言

野菜は家庭にある物で(馬鈴薯、さつま芋等)何でも結構です。また、味付がミートソースだけです。ですのでとてもかんたんです。

## カボチャピザ

### ●材料

カボチャ 250g (約1/4個) 玉葱 中1個 茄子 中1個  
ピーマン 大1個 油 少々 うすぎりベーコン 65g  
ミートソース 150g  
ナチュラルチーズ(ピザ用) 60g (とろけるチーズ)

### ●作り方

- ① カボチャを5mm位に薄く切り、から揚げしておく。
- ② 玉葱、茄子、ピーマンをうすく切る(茄子は水であく抜をする)。
- ③ フライパンに油を敷きベーコンと②の材料をいため、ミートソースで味付する。
- ④ ③をボールにとる。
- ⑤ フライパンに油を敷き①のカボチャをしいて③を上にかける。
- ⑥ ⑤にナチュラルチーズをふりかけ、チーズがとろける迄中火で焼く。

## こうほう川柳

汗ぬぐう職あり今日もつ、がなく  
医術よりやさしい言葉病癒え

生甲斐とふれ合深し昭和町  
凶作に米作農家の有難味

菊一輪單身赴任の窓に咲く  
細川を大河となせるか肥後の殿

どの子にも傘になりたい母の愛  
激論を丸くおさめた年の功

湯煙りに明日の活力にしみでる  
望まねど時には無口の夫婦坂

風鈴も戸惑う夏の声がない  
過疎に住む運命背負って鎌を研ぐ

引づつた重荷無口の背がわびし  
台本もなき優しさは母のもの

愛の鞭父の利かしたほろ苦さ  
母の織る日ごとの錦詰めておく

霖雨の非米輸入の秋となり  
生きるのにつらい苦役を耐へて来

派手を着た婆ちゃんが買ふ白いバラ  
チョコの日の老をゆさぶるハート形

老いてなほ負けまい生る四肢伸す  
進む世に家族団楽今遠く

カラフルに花咲き話題も趣味同志  
連立って福祉祭の歩が躍る

本当の空は何時定年のない農夫  
一木一草社に思い出郷里祭

高野 夏子

森田 狂花

三神まもる

磯部 玉枝

森田みづほ

山本みよ子

相原あき子

中沢 久子

矢崎 竜星

井口 素木

堀内美代子

小沢 花枝

小沢 春男

### 特集

## 今月の花木



《ポインセチア》  
花言葉 祝福する

真つ赤に燃えるような大きな花のように見えるのは実は花ではなく葉です。本当の花はこの赤い葉の中心にちよこんと小さく黄緑色の顔をのぞかせています。



祝福に適した植物として、評されています。大きく広がった真つ赤な葉の姿が、手離してお祝いをしていくように、おめでたい場面にひきたつのです。

▶クリスマスメインフラワー  
インフラワートといってもよいでしょう。寒い日などは、ポインセチアの鉢をいくつも一緒に置くと、暖炉のように見えます。プレゼントするときには、情熱的な想いをこめて、どうぞ……。



### ホッとひといき

月日が流れるのは早いもので、今年もいよいよ今月を残すのみとなりました。何かと忙しい時期ですが、落ち着いて行動したいものです。

外では枯れ葉が舞い、人々はコートの襟をたて、冬到来です。

来る平成6年が皆さんにとって輝かしい年となりますよう、お祈りしています。



寒さが厳しくなってきますので、健康には十分ご留意ください。

# 年末・年始の役場窓口

□ 役場の一般窓口業務  
 今年は十二月二十八日(火)で業務を終了させていただきます。来年は一月四日(火)から開始いたします。

□ 総合会館・温泉  
 十二月二十八日(火)から一月四日(火)まで総合会館は閉館になります。温泉は一月五日(水)からご利用になれます。

□ 中央公民館  
 十二月二十八日(火)から一月五日(水)まで休館になります。

□ スポーツ施設  
 釜無工業団地公園グラウンド・テニスコート、常永公園テニスコートは十二月二十八日(火)から一月四日(火)までお休みいたします。体育館・グラウンドなどの学校開放施設の貸出しも同様です。

□ 町立温水プール  
 十二月二十七日(月)から一月五日(水)まで休館になります。

□ 町立図書館  
 十二月二十七日(月)から一月五日(水)まで休館になります。

# 「社会福祉協議会から」 有価物回収にご協力を

年末恒例の有価物回収事業は、年末の環境美化と、社協の行う在宅福祉サービスなどの財源の一部にあてるためのものです。

各支部の社協理事が中心となり、関係各位の労力奉仕をいたいただくかで有価物の回収を行います。

□ 日時 十二月十二日(日)

□ 回収する有価物  
 ・紙、布類・ビン類

○朝八時三十分までに、有価物を道路端に出しておいてください。詳しくは、別途配布のチラシをご覧ください。

# 住宅需要実態調査 にご協力下さい

建設省では、都道府県、市町村の協力のもとに、十二月一日に全国にわたって「平成五年住宅需要実態調査」を行うこととしています。

この調査は全国の家庭の皆様が、住宅について日頃どの様にお考えになっているかなどを伺うもので、国や地方公共団体の住宅施策を行ううえで重要な資料となるものです。

全国約十萬世帯を対象としていますが、本県では約六千世帯に調査をお願いすることとなっています。

十一月二十四日から十二月七日までの間に調査員がお伺いしますのでよろしくご協力をお願いします。

# ご存じですか 町消防団・出初式

毎年恒例の町消防団出初式を、ご存じでしょうか。

「出初め式」とは、消防団員が一年の消防活動のはじめとして、表彰、また、訓練札式や消防器具の操法を披露する式のことです。

この式は、一年の初めとして、気持ちを一新するとともに、消防団員としての心意気をしめすという、町消防団の一大行事となっています。

日ごろ、町の消防・防災・防犯活動に熱心に取り組んでいる消防団員の雄姿をご覧ください。

◆とき 平成六年一月九日(日) 午前九時から

◆ところ 押原中学校々庭



# 冬期休館になります 「リゾート昭和」

今月から来年3月まで  
 清里高原にある町営の保健休養施設「リゾート昭和」が、今月から来年の三月まで冬期休館になります。開館中は、多くのみなさんにご利用いただき、ありがとうございます。

開館は来年の四月からになります。雄大な自然の中で高原のリゾートライフをお楽しみください。

■お問合せ 昭和町役場 総務課 (☎75-2111)まで

# 参加者募集

# 高校生スキー教室

昭和町高等学校生活指導連絡協議会(高校生連)では、地域の高校生を対象としたスキー教室を開催いたします。

○日時 平成六年二月十一日(金) 午前六時三十分・集合出発 (昭和町立図書館駐車場) 午前 グループごとの練習 午後 自由滑走

○場所 富士見高原スキー場

○対象者 町内在住の高校生

○負担金 スキーセットを借りる

# たき火による 火災をなくそう

年末は、たき火による火災の多い時期です。たき火をするときは、水バケツや水道ホースなど消火用具を準備しておき、火をつけたらその場を離れないようにしてください。

○町内において、火災とまぎらわしい火煙が発生すると予想される場合は、前もって甲府南消防署昭和出張所(☎75-5499)に届けて出てください。

# 町内交通事故 発生件数

「気をつけて」  
朝の一言 忘れずに  
==10月分==

件数	負傷	死者
物損26件 (-14)	24人	0人
人損18件 (-5)	(+1)	(±0)

( )内は、前月比  
(西条・押原駐在所調べ)



## 乳児健康診査

実施日	該当児	受付時間
12月7日 (火)	平成5年8月出生児	午後1時
	平成5年5月出生児	午後1時30分

実施日	該当児	受付時間
12月8日 (水)	平成4年11月出生児	午後1時
	平成5年2月出生児	午後1時30分

場所 総合会館

持ち物 母子手帳・健康保険証・印鑑・筆記用具・バスタオル

## 3種混合予防接種

日時 12月24日(金) 午後1時～1時45分

場所 総合会館

該当児

- ▶ I期……平成3年3月1日～平成3年8月31日までの出生児。
- ▶ II期……I期3回を完了して1年から1年6か月以内の人。
- ▶ 平成2年9月1日～平成3年2月28日までの出生児で未接種の人。

持ち物 母子手帳・問診票

〈注意事項〉

- 問診票の記入もれがないようにしてください。
- 接種を受ける子の健康状態がわかる人がおつれください。

〈つぎのような人は接種できません〉

1. 発熱している人。または著しい栄養障害の人。
2. 心臓血管系疾患、腎臓、肝臓疾患にかかっている人。
3. はしか、BCG接種・ポリオ生ワクチン投与後1か月以内の人。インフルエンザ接種後2週間以内の人。
4. 1年以内にけいれん、ひきつけを起こした人。

## 母子手帳交付及び一般健康相談

日時 12月6日(月)・17日(金)・27日(月)  
午前9時～11時30分

場所 総合会館

- ※母子手帳の交付には印鑑が必要です。
- ※一般健康相談は40歳以上の方を対象に血圧測定、尿検査、栄養指導などを行い、健康についての相談にお答えいたしますのでお気軽にお出かけください。

## 1歳6か月児健康診査

実施日 12月16日(木)

受付時間 午後1時～1時30分

場所 総合会館

診当児 平成4年4月1日～平成4年5月31日までの出生児。及び前回未受診児。

持ち物 母子手帳・1歳6か月児健診質問票

## 乳児整形外科検診

実施日 12月22日(水)

受付時間 午後1時～1時30分

場所 総合会館

診当児 平成5年8月1日～平成5年9月30日までの出生児。

持ち物 母子手帳

## 子宮がん検診

町の検診を希望され、すでに受診票をお持ちの方は、12月20日(月)が受診期限となっていますので、お早めに指定医療機関で受診されるようお願いします。

## 飼えなくなった犬猫収集日

日時 12月3日・17日(金) 午前10時50分～10時55分

場所 総合会館前

※収集車がくるまでは飼主もいっしょにいてください。また、猫の場合は必ず麻袋などの丈夫な袋に入れてヒモでしっかり封をしてください。

## 献血にご協力ください

年末年始は、血液が不足することが予想されます。みなさまのご協力をお願いします。

日時 12月27日(月)

午前9時30分～午後3時30分

※11時30分～12時30分までは受付を休ませていただきます。

場所 昭和町役場正面玄関前

献血の種類 200ml 400ml 全血献血  
成分献血



あなたの真心を  
待っている人がいます

日 Sunday	月 Monday	火 Tuesday	水 Wednesday	木 Thursday	金 Friday	土 Saturday
<p><b>平成5年度 年末年始の交通事故防止県民運動 12月10日(金)~1月10日(月)</b> —ふれあいとゆとりでつなごう無事故の輪—</p>			<p>1 先負 歳末たすけあい運動(～31日)</p> <p>行政相談(中央公民館午後1時～) 心配ごと相談(総合会館午後1時～) リハビリ教室(総合会館)</p>	<p>2 仏滅</p> <p>第2回インフルエンザ予防接種(総合会館)</p>	<p>3 大安</p> <p>飼えなくなった犬・猫の収集日 社交ダンス初心者教室(総合会館軽運動室午後8時～午後9時30分)</p>	<p>4 赤白 人権週間(～10日)</p> <p>役場閉庁</p> 
<p>5 先勝</p> <p>総合会館温泉定休日</p> 	<p>6 亥引</p> <p>図書館・温水プール休館日 母子手帳交付及び一般健康相談(総合会館)</p>	<p>7 先負</p> <p>乳児健康診査(総合会館)</p>	<p>8 仏滅</p> <p>心配ごと相談(総合会館午後1時～) 乳児健康診査(総合会館)</p>	<p>9 大安</p> 	<p>10 赤白 人権デー</p> <p>社交ダンス初心者教室(総合会館軽運動室午後8時～午後9時30分)</p>	<p>11 先勝</p> <p>役場閉庁 結婚相談(総合会館午後1時～午後3時) 子供アニメ映画会(町立図書館午後2時～)</p>
<p>12 亥引</p> <p>有価物回収(社会福祉協議会午前8時30分～)</p>	<p>13 大安</p> <p>図書館・温水プール休館日</p>	<p>14 赤白</p> 	<p>15 先勝</p> <p>行政相談(中央公民館午後1時～) 心配ごと相談(総合会館午後1時～) リハビリ教室(総合会館)</p>	<p>16 亥引</p> <p>読み聞かせとお話の会(町立図書館午前10時30分～) 1歳6ヵ月児健康診査(総合会館)</p>	<p>17 先負</p> <p>飼えなくなった犬・猫の収集日 母子手帳交付及び一般健康相談(総合会館) 社交ダンス初心者教室(総合会館軽運動室午後8時～午後9時30分)</p>	<p>18 仏滅</p> <p>役場閉庁 子どもクラブ創作教室(中央公民館講堂午後2時～)</p>
<p>19 大安</p> <p>総合会館温泉定休日</p> 	<p>20 赤白</p> <p>図書館・温水プール休館日</p>	<p>21 先勝</p> <p>インフルエンザ追加接種(総合会館)</p>	<p>22 亥引 冬至</p> <p>心配ごと相談(総合会館午後1時～) 交通事故出張相談(中央公民館午前10～午後3時) 乳児整形外科検診リハビリ教室(総合会館)</p>	<p>23 先負 ●天皇誕生日</p> <p>総合会館温泉定休日 図書館・温水プール休館日</p>	<p>24 仏滅</p> <p>三種混合予防接種(総合会館)</p> 	<p>25 大安 クリスマス</p> <p>役場閉庁</p>
<p>26 赤白</p>	<p>27 先勝</p> <p>図書館休館日(～1月5日) プール休館日(～1月5日) 献血(役場正面玄関前) 母子手帳交付及び一般健康相談(総合会館)</p>	<p>28 亥引 官庁御用納め</p> <p>総合会館・中央公民館休館(～1月4日)</p>	<p>29 先負</p> 	<p>30 仏滅</p>	<p>31 大安 大晦日</p>	

十二月のゴミ収集日	地	西条区	西条区	清水区	西条区	押越区	河島区	紙地	築居	飯居	河原	上河東区	上河東区
	燃える物	毎週 火・金曜日				毎週 月・木曜日							
		3日・7日・10日・14日 17日・21日・24日・28日				2日・6日・9日・13日 16日・20日・27日							
	燃えない物	ガラス	空カン	毎月 第2水曜日 第4水曜日		毎月 第1水曜日 第3水曜日							
		8日・22日		22日(第4水曜日)		1日・15日							

**ゴミの特別収集**  
**12月22日(水)**

今月は、新年を迎える準備で、ご家庭でもゴミの量が多くなることと思います。

そこで、第4水曜日の22日に粗大ゴミ及び特別ゴミ(危険物など)の特別収集を行います。

ゴミを出す場合には、必ず住所・氏名を記入した荷札を付けて出してください。荷札が付いていないゴミは収集いたしません。