



しよわ

青空と緑と産業のまち昭和町

10
1993
No.192

(町の人口)

男 6,863人 (+11)
女 6,433人 (+1)
計 13,296人 (+12)
世帯数 4,618戸 (+4)
9月1日現在。()内は前月比

町の鳥=ひばり
町の花=れんげ
町の木=乙女椿

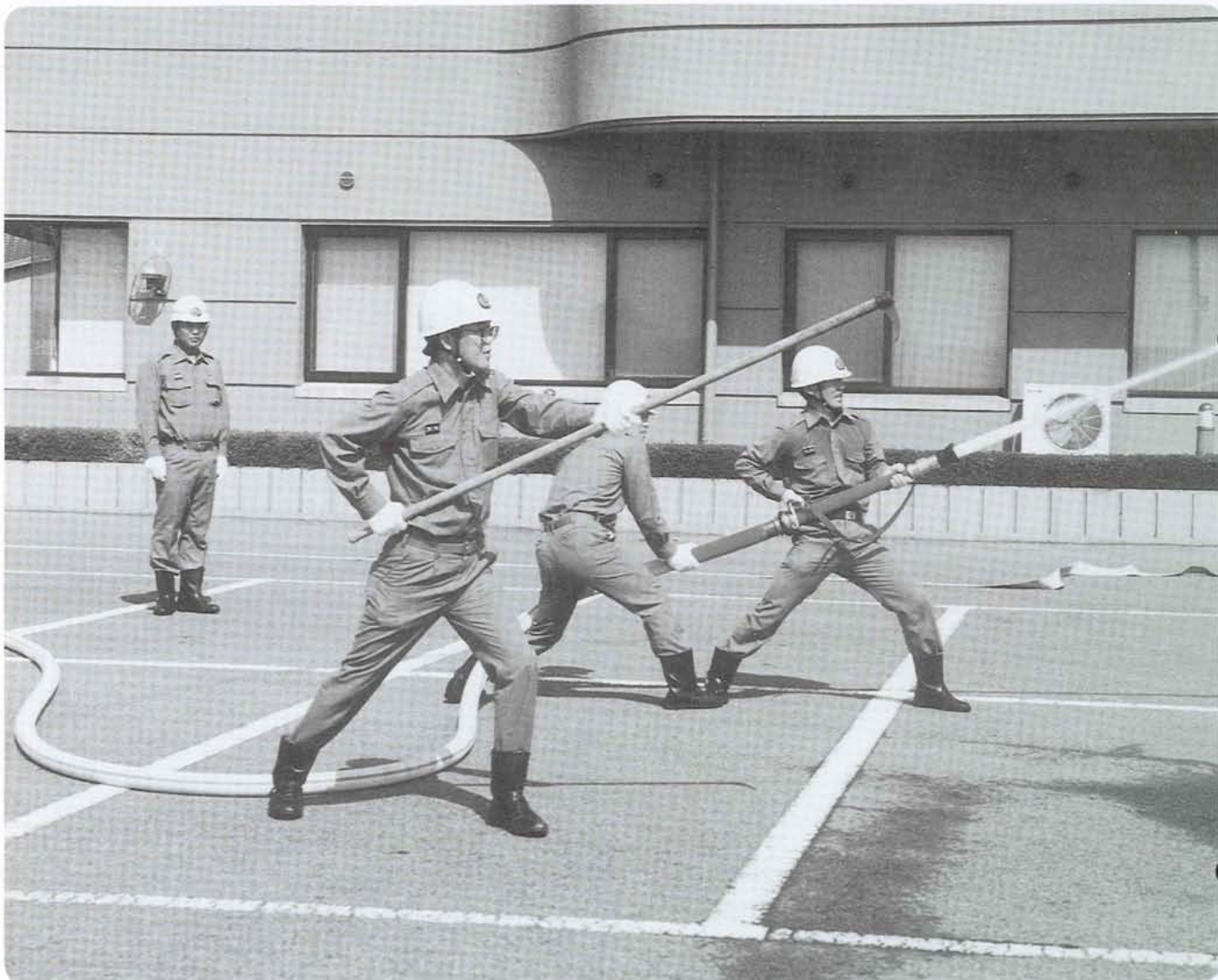

このひと吹きが 命を救う!!

昭和町では9月1日の『防災の日』に東海地域に大規模地震が発生するという想定で、総合防災訓練が各地区で行われました。

メインの会場となった総合会館前広場でも、町消防団や役場消防隊がそれぞれ真剣な表情で、参集訓練、避難誘導訓練、放水・消火訓練に取り組み、“いざ”という時のために備えました。

災害がいつ起きても落ち着いて対処できるよう、日ごろから防災対策を心掛けましょう。

ふるさとふれあい祭りの紹介……………	2・3P
消防小型ポンプ積載車及び小型ポンプ入魂式及び引渡式…	4P
女性いきいきアドバイザーの紹介……………	5P
人間ドックのお知らせ……………	6P
シートベルト着用推進キャンペーン……………	7P
みんなの広場……………	8・9P
おしらせ……………	10P
保健衛生だより……………	11P
10月のこよみ……………	12P

おもな
内容

平成5年10月1日発行

発行/昭和町役場
〒409-38

山梨県中巨摩郡昭和町押越542-2

TEL.0552-75-2111・FAX.0552-75-2109

編集/企画行政課

昭和町



ふるさと祭り

とき 10月10日(日) 午後1時～
ところ 押原中学校々庭(小雨決行)

今年も十月十日(日)に町の一大イベントである『第五回ふるさとふれあい祭り』が盛大に開催されます。

昨年はおよそ八千人の人数でにぎわい、子どもからお年寄りまで遊んで踊って笑顔がいっぱいの、あつというまの秋の一日でした。

今年も歌謡ショーをはじめ、ふれあい昭和踊り、お楽しみ抽選会、そしてフィナーレを飾るふるさと花火大会まで、盛り沢山のイベントがみなさんをお待ちしています。

以前から昭和町に住んでいるみなさんも、また新しく町民になられたみなさんも、お祭りに一緒に参加していただき、この『ふるさとふれあい祭り』が町民のみなさんのふれあいの場となることを期待しています。どうぞ、お祭りにお出かけください。お祭りの主役はあなたです！

プログラム

ふるあいフェスティバル

◇式典	PM1:00~1:30
◇子どもフェスティバル	PM1:40~2:40
◇マーチングバンド(押中吹奏楽部)	PM2:40~3:00
◇ふれあい昭和踊り	PM3:00~3:30
◇三二歌謡ショー 田中よしひこ 島みやこ	PM4:10~4:40
◇郷土民謡「笠おどり」	PM4:50~5:05
◇お楽しみ抽選会(ラッキーくじ)	PM5:15~5:45
◇歌謡ショー 香西 かおり	PM6:00~7:30
◇ふるさと花火大会	PM7:30~8:00



子どもたちの勇壮な「ほたる太鼓」の共演により、「ふるさとふれあい祭り」は開会します。続いて、打ち上げ花火、くす玉割り、また風船を大空に放ち式典を盛り上げます。

また、右のプログラムと並行して、うなぎのつかみどり大会、花の展示販売、起震車などのアトラクション。町内の各企業、J A 中巨摩東部、商工会、市民生協などのコーナーや「海の家」相良町の海産物即売コーナー。バーベキュー広場、小さな子どもたちが遊べるおもちゃの広場、動物に乗ることもできる動物広場などが、みな

さんをお待ちしています。



★マーチングバンド

押原中学校吹奏楽部のみなさんによるマーチング演奏です。運動部にも負けないほどの苦しい練習に耐え、過日行われた県マ

ーチングフェスティバルでは見事金賞を獲得しました。昨年引き続きすばらしい演奏を二期待ください。



小型ポンプ積載車 入魂式及び引渡式

八月二十五日総合会館前広場において、各関係者出席のなか、小型ポンプ積載車及び小型ポンプの入魂式及び引渡式が行われました。

新しい小型ポンプ積載車及び小型ポンプは現在使用している小型ポンプ積載車の十年という長い年月の経過を期に、町より昭和町消防団に引渡しされました。

まず、小型ポンプ積載車及び小型ポンプの引渡しは、泉町長より石原消防団長にされ、石原消防団長より、町消防団第三部、第七部、第十二部へ小型ポンプ積載車が引渡されました。

つぎに、小型ポンプの引渡しは町消防団第三部、第五部、第七部、第八部、第十一部、第十二部へされました。

このあと泉町長から「本年度分から三カ年計画で各地域の積載車及び小型ポンプを更新していく計画もっています。また、すべての消防関係事業についても町の責任において逐次改善整備していくことになりました。これからも町民の信頼にこたえ、無事故無火災、また、各地域の防災意識の高揚により、一層のご精進をお願いします。」というあいさつがありました。

これを受け、石原消防団長が「町民の生命や財産を守るためより一層の訓練を重ね、一日も早く諸機材に精通し、昭和町消防団のさらなる飛躍のために頑張ります。」と謝辞を述べました。これからも、消防団の皆さんには、安全で住みよい町づくりのため、頑張ってくださいと思います。



▲新しく購入された小型ポンプ積載車…3台

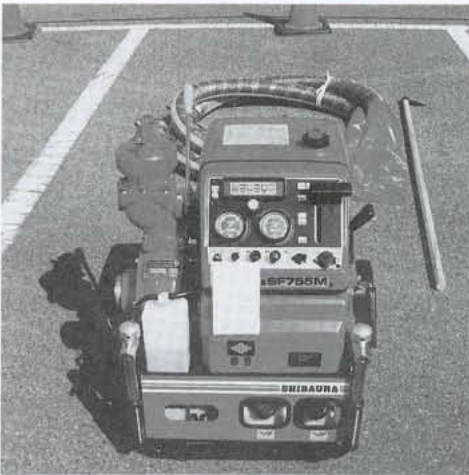

▲新しく購入された小型ポンプ…六台

小型ポンプ

- 第三部（清水新居）
- 第五部（押越）
- 第七部（紙漉阿原）
- 第八部（築地新居）
- 第十一部（上河東）
- 第十二部（上河東二区）

小型ポンプ積載車

- 第三部（清水新居）
- 第七部（紙漉阿原）
- 第十二部（上河東二区）



▲泉町長より石原消防団長に引渡書が渡されました。

時計塔おめみえ

総合会館や役場を訪れる方々から、「外にいてもよく時刻がわかる時計を！」という声が多く出され、総合会館の入り口に時計塔を設置しました。

この時計塔は、内部照明時計三面付きで、風見鶏や洋鐘八鐘が裝飾され、モダンな姿をあらわしています。

午前八時、十時、正午、午後一時、三時、五時、六時の七つの時間帯には、それぞれ違うメロディが流れてきます。

町の施設を訪れる方々から「時計が大きくて見やすい」など大変好評をいただいています。

ぜひ、皆さんもご覧ください。



▲総合会館前に設置された時計塔

県から委嘱

女性いきいきアドバイザー

保坂 明子さん



県から、女性の社会参加の促進と地位向上を目的とした、山梨女性いきいきプランの推進のため、県内各市町村に『女性いきいきアドバイザー』の推薦の要請があり、町では、社会教育委員・図書館運営委員・民生児童委員などを委嘱している清水新居区の保坂明子さんを推薦し、県知事より委嘱状の交付がありました。

すでに活動している各種の女性団体やグループなどに対しては、それらの活動が一層円滑に実施されるよう、側面的な援助をお願いしたいと思っております。

①県及び町の女性行政について提

案し、女性団体や地域女性の要望を県に報告する。

②県及び町の女性施策に関する情報を地域に提供する。

③県、町、関係機関、施設などとの連携を密にし、女性の社会参加活動を支援する。

ありがとうございました!!

有価物回収の報告とお礼

去る八月二十二日(日)に行いました有価物回収の際には、町民の皆さまにご協力いただき誠にありがとうございました。

おかげさまで、日ごろ経験しないような貴重な労働体験をすることも、大量の有価物を回収することができました。また、収益金も次のとおりの額となりました。

なお、収益金の一部は町の社会福祉協議会へ寄付させていただきます。また、生徒に直接還元できるように、諸活動費・生徒会行事のために使わせていただきます。



▲回収してきたものを仕分ける生徒たち

●収入
紙類・布類 三三五、〇四〇円
ビン類 二八八、八五四円
合計 六二三、八九四円

がんばりまじた県代表だ!

『押原中学校吹奏楽部』

押原中学校吹奏楽部は創部八年目をむかえ、年々着実に力をつけてきています。活動内容も例年通りの活動に加え、老人ホーム慰問演奏・夏の吹奏楽コンクール・県マーチングフェスティバルなど、広範囲にわたっています。

夏は暑い日差しのなか、運動部にも負けないほどの苦しい練習に耐え、八月二十九日に行われた山梨県マーチングフェスティバルでは、金賞に輝き、県代表となりました。そして、十月十七日に群馬県で開催される関東マーチング大会に向けて新たな挑戦を始めています。

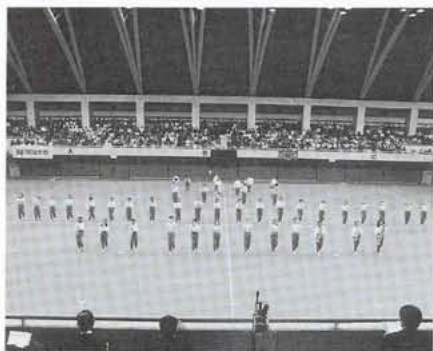

▲マーチング演技披露の様子

秋だ、文化だ、芸術だ!!

文化祭 公民館まつり 文化講演会

- ☆開催日 10月31日(日)・11月1日(月)・2日(火)・3日(水)・4日(木)
- ☆場所 町総合会館・中央公民館
- ☆文化祭 ○短歌・川柳・俳句・写真・絵画・書道
公民館 盆栽などの展示発表
- まつり ○囲碁・将棋大会・ダンスパーティーの夕べ・詩吟の夕べ
○七宝燃・版画・手工芸・華道・茶道などの体験コーナー
○舞踊・民謡・大正琴・コーラスなどの芸能発表
- ☆文化講演会 ○講師 白川 和子(女優)
テーマ【いのち輝いて】
- ☆お問合せ 昭和町教育委員会(☎75-3737)まで

健康とくらしを守る みんなの国保

10月は国民健康保険強調月間です

● 国保に関するご相談は、役場町民窓口課（☎75-2111 内線218・219・300）まで。

国民健康保険は、会社や役所などの健康保険（職域保険）に加入している人以外の人を対象に医療の給付と健康づくりを行うのが、おもな事業となっています。

七月三十一日現在、昭和町では一、八一三世帯・一四八八の方が加入しています。

また、保険税は医療費などの支払いに使われる大事な財源となるものです。みなさんの保険税がないと国保制度の運営は困難となります。国保をささえているのは、みなさんの保険税であることをご理解ください。



〈忘れないで明日のための国保税〉

この機会にあなたもチェック

人間ドック

- 働きざかり花の実年検診
- 国民健康保険加入者

● 働きざかり花の実年検診

■ 対象 三十五歳・四十五歳
五十五歳・六十歳
六十五歳の方

■ 定員 九十名

○ 国民健康保険加入者

■ 対象 国民健康保険に加入している三十五歳以上の方

■ 定員 六十名

■ 検診日

十一月十八日(木) (送迎バスあり)
十九日(金)
二十四日(水) (送迎バスあり)
二十六日(金)
二十九日(月) (送迎バスあり)

■ お申込み期間
十月十八日(月)～二十九日(金)
(定員になり次第締め切ります)

■ 自己負担金
五千五百円
(町で二万六千四百三十円負担)

■ お申込みの時に必要なもの
印鑑・負担金

■ 国民健康保険証(国保加入者)
受診機関

甲府市飯田三丁目
山梨県厚生連健康管理センター

■ お問合せ先
○ 働きざかり花の実年検診
健康福祉課(総合会館)
○ 国民健康保険加入者
町民窓口課国保係(役場)
(☎75-2111) まで

老人看護教室のおさそい

痴呆老人を介護していらっしゃる方
この教室に参加してみませんか？

① 日時・内容・講師

月日	時間	内容	講師
10/15(金)	午後1～4時	痴呆の理解・話し合い	精神神経科医師 保健所保健婦
10/22(金)		老人の食事 社会福祉制度の活用	保健所栄養士 福祉事務所 保健所保健婦
10/29(金)		看護の基本・介護の工夫 介護の実際についての話し合い	保健所保健婦

1時～1時30分は介護者(教室出席者)の健康相談・血圧測定を行います。

- ② 場所 甲府保健所(遊亀公園前)
 - ③ 対象者 痴呆性老人の介護者
 - ④ 受講料 無料
 - ⑤ 申込み 甲府保健所(☎37-1381) 保健指導課またはお問合せ 役場健康福祉課(☎75-2111) まで
- *お年寄り、保健婦・ボランティアがお世話しますので、お連れください。

参加者募集
自然と出会う！
歩つとる！

昭和町 秋風ウォーキング大会

秋を感じながら、私たちのまちを歩いてみませんか。
コースの所々にクイズが待っている、うれしい、楽しいウォーキング大会です。年齢や体力に応じてコースが選べます。

- 集合場所 総合会館前駐車場
- 対象 町内在住の方
(年齢は問いません)
- お申込み締切り 十月二十日(水)
- お申込み・お問合せ先 健康福祉課(☎75-2111) までどうぞ



シートベルト着用推進 キャンペーンクイズ

秋の全国交通安全運動が毎年実施され、運動の重点目標として、

《シートベルトの着用の徹底》が入っていますが、平成四年度の死者は八十五万人を超え、自動車乗車中に事故にあつて亡くなった人の約八割はシートベルトを着用していませんでした。そのため、着用推進キャンペーンの一環としてクイズを実施しております。

クイズを通して、シートベルトの必要性和その効果について、ご家族の皆さんで話し合いふるってご応募ください。



よう決められています、次のうち正しいのはどれでしょうか。

- ① 高速道路を走るときだけ必ず着ける
 - ② 高速道路も一般道路も走るときは必ず着ける
 - ③ 高速道路も一般道路も自分が危険を感じたときに着ける
- 問3 小学校に入学する前の子供が車に乗るとき最も安全なのは次のうちどれでしょうか。
- ① 大人のひざの上になっこする
 - ② チャイルドシートを着けてする
 - ③ そのまますわる

○賞品

- A賞 CDラジカセ 40名
- B賞 パーソナルカラーテレビ (14型) 40名
- C賞 東京デイズニールランドバスポート(4枚) 50名

○募集方法

官製はがきに、希望の賞品名、クイズの答、住所、氏名、年齢、性別、職業、電話番号を明記のうえ、

問2 ドライバーや助手席に乗る人は、シートベルトを着ける

〒106

東京都港区西麻布3-24-20
財団法人交通安全教育普及協会「シートベルトクイズ」F係まで、お送りください。

○募集期間

平成五年九月二十一日～十一月十五日(当日消印有効)

※クイズに合わせて、シートベルト着用に関するイラストやマンガ等も募集しておりますので、御応募ください。抽選のうえ、若干名に記念品(図書券)を差し上げます。なお、応募いただいた作品については、シートベルト着用推進キャンペーンなどで活用させていただきます。

※当選者の発表は、賞品の発送をもって代えさせていただきます。



児童館まつり開催される!

八月十八日に児童館まつり「チャレラに挑戦」が総合会館において行われ、小学生を中心に大勢の子供たちが参加しました。各種目の優勝者は次のお友達です。

- 「紙ちぎりのぼし」 赤池 恵理子 165cm
- 「シャトル遠投」 萩原 洋 8・93cm
- 「豆つまみ皿うっし」 五味 愛子 86個
- 「かさバランス」 赤池 恵理子 38秒
- 「片足立ち」 坂本 和紀 4分15秒



▲じょうずにバランスとって...

「声のぼし」 望月 彩 34秒
子育てボランティアの会や小中学校のスタッフの皆さん、ご協力ありがとうございました。

町立図書館から
今月の
おすすめ
図書

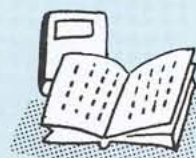

【一般図書】

- 新・米欧回覧 古川 薫 毎日新聞社
- 風の向こうに 安部譲二 角川書店
- 十七歳だった 原田宗典 マガジンハウス

○非婚の女

関口ふさえ 双葉社

○鼻の巨なる黄昏

笠井 潔 廣済堂出版

【児童図書】

- ひびけ月光の曲 児玉辰春 岩崎書店
- チョッちゃん物語 黒柳 朝 金の星社
- トカゲになった日 東 君平 あかね書房
- つばさをもらった月 八百板洋子 ほるぷ出版
- ほしのブローチ 武鹿悦子 佼正出版社



赤
ち
や
ん
募
集
!!



保坂早南ちゃん

●H4.9.2生(河西)
●(父)正広さん・(母)明子さん

毎日お兄ちゃんたちに負けず、大きな声を張り上げています我が家の長女『早南』です。健康で思いやりのある女の子に育って欲しいと思います。

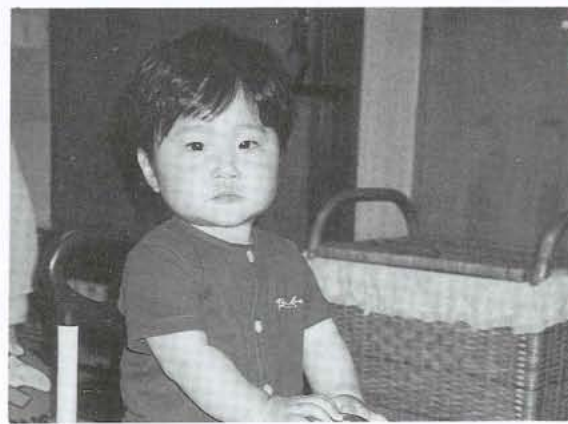

向田裕貴くん

●H4.8.20生(河東中島)
●(父)信一さん・(母)一恵さん

何をしても口癖がヨイシヨ、ヨイシヨ、毎日元気な、ゆーきつき。ひとり歩きがでできるようになったら、あっちこっちお出かけしようね。

お申込みは、役場広報担当(☎75-2111 内線(211、212))まで



大病院から 健康メモ

★慢性疲労症候群

山梨医科大学教授
微生物学 伊藤 正彦

慢性疲労症候群は六か月間以上にわたり強い疲労感を訴え、なかなか回復しない人に対してつけられた病名であります。その他の症状としては発熱、筋肉痛や関節痛、頭痛、うつ状態、不眠、喉の痛みなどがあげられます。働いている人なら程度の差はあれ、疲労をしない人はなく、またいろいろな病気でも前にあげたような症状は出てきます。しかしながら、この慢性疲労症候群は一つの独立した病気として医学会で認められつつあります。

この病気は一九八四年頃から米国内で知られるようになり、一九八八年に慢性疲労症候群と正式に名付けられました。この疾患にかかった患者さんは最初「怠け者」と職場の同僚、家族などに言われ、かなり辛い思いをしなければならなかったようです。

この病気の原因としては、細菌やウイルスなどいろいろな考えられておりますが、現在のところよく

わかっておりません。米国では三〇〇万人ぐらいの人がこの病気になっているといわれており、日本でもいくつかの報告がありますが、実数はまだよくわかっていません。この病気は体内の免疫機構のうちナチュラルキラー細胞という細胞の活性が低下しています。この細胞は体内で発生したガン細胞や、侵入した微生物などを殺す役割を持っていますが、何かの原因でこの細胞が働かなくなり、その結果、細菌などに感染しやすくなったりします。いろいろ治療方法が研究されていますが、ある種の茸から採った生体の免疫機能を高める薬などが効果があるといわれております。この病気が余り生死に関わらないので医師の間でも認識が低いのですが、研究は着実に進んでおりますので、近い将来原因が解明されて、そして良い治療方法が見出されるのではないかと思います。

企画 財団法人 里仁会



おめでとう

おくやみ

(八月一日)三十日受付・
敬称略)

★お誕生★ 健やかな成長を

地区	氏名	(保護者)
西条二区	清水 有紗	(茂)
清水新居	清水 智波	(寛治)
西条一区	田中 俊	(泉)
河東中島	戸倉 茉耶	(和彦)
飯 喰	相原 敬	(基治)
築地新居	樋川 拓也	(義也)
紙漉阿原	一瀬 凌平	(和也)
西条一区	中所はづき	(一夫)

♡ご結婚♡ 末長くお幸せに

地区	氏名
河 西	芦沢 貴雄
	石川 玲子

◆お悔み◆ ご冥福をお祈りします

地区	氏名	(届出人)
押 越	手崎 憲逸	(たまき)
河 西	堀之内ひさじ	(紀行)
築地新居	田中てるよ	(正雄)
西条二区	志村 磯次	(篤彦)
河 西	藤巻千代子	(良一)
上 河 東	保坂 さい	(勝雄)
押 越	有賀 倉固	(和仁)

〈楽しいクッキング〉 まあ、おいしそー!!



栄養改善推進委員
藤原節子さん(西条新田)

ちよつと一言

中温でゆっくりと揚げたほうが皮がカリッとなりおいしいんですよ。

タラジャガスナツク

●材料

ギョウザの皮 30枚 生クリーム 大さじ1~2
じゃが芋 3個 レモン汁 少々
たらこまたは辛子明太子(大)1腹 パセリ 少々
マヨネーズ 大さじ2 塩、こしょう、油

●作り方

- ① じゃが芋は皮をむいて4つに切り、やわらかくゆで水分をとばし粉ふき芋にして熱いうちにつぶし、軽く塩、こしょうする。
- ② たらこは包丁でしごいて中身を出し、マヨネーズ・生クリーム、じゃが芋、パセリのみじん切りと混ぜ、レモン汁を加える。
- ③ ギョウザの皮に②を適量のせ、皮の周囲に水をつけてしっかり包む。
- ④ 揚げ油を170°に熱し③を入れて返しながらゆつくりと揚げる。

こうほう短歌

盆の餅店に買い来て驚きぬ
価の高き七十路の我は
ゆくりなく吾が胸に来て亡き夫は
いとしみし牛と我を上げます
たまさかにいで湯に浸り体重を
裸同志で量りたわむる
暦の上の秋立つはや過ぎたるも
暑さもどらず早生の穂見たり
パパ、ママと孫一歳の誕生日
ことばおぼえてじつと見つめる
遠く来て青梅の酒造屋沢の井に
玄米胚芽買う夫の滋養に
リモコンを持ってはテレビに向けること
覚えし若菜十一か月
長梅雨に出穂の遅れを気にやみて
兄は見廻る九十五歳
老の身の力なければ俵板を
床におろして南瓜切るなり
梅雨入りより草取りばかり繰り返へし
ひぐらし鳴くを地に座り聞く
ケールカーのぼりて来たる高原の
白樺湖に浮く水鳥の群
手ざわよく夫と娘と吾は
一日顔ほてらせてシルバー洗う
滝道を戻り来たりて「滝の道」
どう峠茶屋コーヒータイム
新能の余韻はなほも身にしみて
人に続き参道下る

中沢 静代
山本 秀子
伊藤 良江
鷹野きくよ
保坂 順子
渡辺 秀子
井上みよ子
桑原 丑寅
河田 好子
内藤ふく次
志村 久雄
今津 玉枝
磯部 信与
興石さだ代

特集

今月の花木



《かえで》花言葉「とっておきの・確保」
「かえで」とは、葉が蛙の手のように切れ込んでいるところから名付けられました。
また、「かえで」はもみじとも呼ばれ、秋に紅葉する木の代表であり、日本では約三十種類ほどが見られます。
これからの野山は華麗な色調に彩られ、独特のだいごみと風情が感じられます。単調ではない、さまざまな色が競い合うかのように響き合うさまは、まさに冬の到来を前にした木々たちの一大パフォーマンスといえるでしょう。しかも、これがかの輝きだからこそ、人の心をとらえて離さないのです。



ホッとひといき

広報担当になって初めての広報誌発行です。

今まで同様、よみやすく、わかりやすくをモットーに季節感も織りまぜながらみなさんに親しんでいただける広報誌を作っていきたいと思っています。

まだまだよちよち歩きの私ですが、どうぞよろしくお願ひいたします。



行政相談週間

十月十七日から二十三日

みなさんが日ごろ、国・県・町の業務について悩んでいることや、意見・要望などがありましたら、お気軽に、町の行政相談委員である有泉淳夫さんか山梨行政監察事務所（☎52-1100）にご相談ください。

行政相談 第一・第三水曜日
午後一時から
中央公民館・二階
有泉淳夫さん
相談員

平成5年10月1日から

公図の閲覧には手数料が必要となります。

手数料は1枚400円です。登記印紙で納めて下さい。
【甲府地方方法務局】

受講生募集

16ミリ映写機等 操作技術講習会

- 日 時 10月26日、27日、28日
午後6時～午後9時
- 会 場 甲府市立図書館
(甲府市太田町)
- 受講資格 昭和町在住在勤で
18才以上の方
- 費用 1,400円(テキスト代)
- 申込み先 甲府地区広域行政事務組合
視聴覚ライブラリー
☎32-6244

※なお、受講者はハサミ・カッターを持参して下さい。

参加者募集

山梨医科大学

公開講座

高齢化社会を迎え、より良い第二の人生を過ごすための一助として、「すこやかに生きる」をテーマに、教授がわかりやすく講義を行います。

- ・ 遺伝と環境―双生児をめぐる話題―
- ・ 薬の服用と薬の効用
- ・ 加齢と胃腸―疾病構造の年代的変遷をめぐる新しい知見―
- 日時 十一月十七日(水)
午後一時から午後五時
- 会場 山梨医科大学臨床講義棟
- 募集人員 昭和町は十五名
(全体で一〇〇名)
- 受講料 三千七十円
(町で全額負担します)
- 申込み期間 十月二十五日(月)から十一月五日(金)まで
- 申込み・お問合せは 役場健康福祉課(☎75-2111)まで

土地基本調査にご協力ください

十月から十一月にかけて、全国の約七〇万の法人と約六〇万の世帯を対象に「土地基本調査」が行われます。この調査は、わが国の法人と世帯の土地の所有状況やその利用状況などを調査するもので、その結果、は宅地開発計画や土地利用計画などの土地政策を的確に実施するための基礎資料となります。法人の皆様には、十月一日前後に着くように調査票を郵送し、十月末までに返送していただきます。世帯の皆様には、十月下旬に調査員が調査票の記入のお願いに伺い、十一月のはじめごろ、調査員がもう一度調査票を集めに伺いますので、ご協力をお願いします。なお、記入していただいた調査票を統計作成以外の目的に使用することは一切ありません。

10月1日 住宅統計調査

“住宅の国勢調査”ともいわれる住宅統計調査が、全国約400万世帯を対象に、この10月1日に行われました。快適な住まい、住みよい街づくりの大切な調査です。

調査をお願いしたお宅では、調査票の記入はお済みでしょうか。

後日回収に伺いますので、ご協力をお願いします。



豊かさは 住みよい環境 住まいから

平成5年住宅統計調査

昭和町役場

お問合せは企画行政課(☎75-2111内線211、212)まで

町内交通事故発生件数

「気をつけて 朝の一言 忘れずに
==8月分==

件数	負傷	死者
物損44件 (-4)	26人	0人
人損21件 (+5)	(+7)	(±0)

()内は、前月比
(西条・押原駐在所調べ)

郵便貯金月間のお知らせ

郵政省では、毎年十月を「郵便貯金月間」と定め、郵便貯金が手軽で確実な貯蓄手段として、皆様の毎日の暮らしの安定のために、また、郵便貯金として、集められた資金が身近でお役に立っていることについて広く国民の皆様にご理解いただくためのPR活動を展開しています。今後とも、郵便貯金に対する皆様の一層の御理解と後支援をお願いします。

田富郵便局

違反建築防止週間のお知らせ

十月十一日(月)から十月十七日(日)までの一週間は、「違反建築防止週間」です。この週間は、建築物の安全性や良好な住環境を確保する上で、建築基準法が果たしている役割や建築規制の主な内容について、理解を深めていただくとともに、所業の手續きの励行の周知徹底を図ることにより、違反建築を未然に防止する運動を推進するものです。

十月十四日(木)には、「全国一斉公開建築パトロール」を実施し、県や市(町村)の職員などが建築工事現場の立入り調査を行いますので、ご協力をお願いします。



乳 児 健 康 診 査

実施日	該 当 児	受付時間
10月12日 (火)	平成5年6月出生児	午後1時
	平成5年3月出生児	午後1時30分

実施日	該 当 児	受付時間
10月13日 (水)	平成4年9月出生児	午後1時
	平成4年12月出生児	午後1時30分

場 所 総合会館

持ち物 母子手帳・健康保険証・印鑑・筆記用具・バスタオル

3 種 混 合 予 防 接 種

日 時 10月22日(金) 午後1時～2時

場 所 総合会館

該 当 児

- ▶ I期…平成3年3月1日～平成3年8月31日までの出生児。
- ▶ II期…I期3回を完了して1年から1年6か月以内の人。
- ▶ 平成2年9月1日～平成3年2月28日までの出生児で未接種の人。

持ち物 母子手帳・問診票

〈注意事項〉

- 体温がはかっていると接種できませんので、必ず体温をはかっておいてください。
- 接種を受ける子の健康状態がわかる人がおつれください。

〈つぎのような人は接種できません〉

- ① 発熱している人、または著しい栄養障害の人。
- ② 心臓血管系疾患、腎臓、肝臓疾患にかかっている人。
- ③ はしか、BCG接種・ポリオ生ワクチン投与後1か月以内の人。
- ④ 1年以内にけいれん、ひきつけを起こした人。

母子手帳交付及び一般健康相談

日 時 10月8日(金)・18日(月)・29日(金)

午前9時～11時30分

場 所 総合会館

※母子手帳交付には、印鑑が必要です。

※一般健康相談は、40歳以上の方を対象に血圧測定、尿検査、栄養指導などを行い、健康についての相談にお答えいたしますので、気軽にお出かけください。

乳 ガ ン 検 診

実 施 日 10月15日(金)・19日(火)・20日(水)・22日(金)

検診時間 午後7時～9時 場 所 総合会館

対 象 30歳以上の方

そ の 他 受診希望者は10月12日(火)までにお申し込みください。

申込み先 役場健康福祉課(☎75-2111)まで

1 歳 6 か 月 児 健 康 診 査

実 施 日 10月28日(木)

受付時間 午後1時～1時30分

場 所 総合会館

該 当 児 平成4年2月1日～平成4年3月31日までの出生児。及び前回未受診児。

持 ち 物 母子手帳・1歳6か月児健診質問票

乳 児 整 形 外 科 検 診

実 施 日 10月27日(水)

受付時間 午後1時～1時30分

場 所 総合会館

該 当 児 平成5年6月1日～平成5年7月31日までの出生児。

持 ち 物 母子手帳

2 歳 児 歯 科 検 診

実 施 日 10月21日(木)

受付時間 午後1時～1時30分

場 所 総合会館

該 当 児 平成3年6月1日～平成3年9月30日までの出生児。

持 ち 物 母子手帳・歯についての質問票・毎日使っているコップと歯ブラシ

飼 え な く な っ た 犬 猫 収 集 日

日 時 10月1日・15日(金) 午前10時50分～10時55分

場 所 総合会館前

※収集車がくるまでは飼主もいっしょにいてください。また、猫の場合は必ず麻袋などの丈夫な袋に入れてヒモでしっかり封をしてください。

第11回

福祉運動会 のお知らせ

昭和町では、福祉のまちづくり事業の一環として、老人・身障者・母子・父子及び寡婦のみなさんを対象に、福祉運動会を行います。大勢の方の参加をお待ちしています。

▶日時 10月3日(日)

午前9時から午後1時まで

▶場所 押原小学校々庭

▶お問合せ

役場健康福祉課

(☎75-2111)まで。



日	Sunday	月	Monday	火	Tuesday	水	Wednesday	木	Thursday	金	Friday	土	Saturday
---	--------	---	--------	---	---------	---	-----------	---	----------	---	--------	---	----------



お帰りメロディーの 放送時間が午後5時に

今月から、お帰りメロディーの放送時間が、これまでの午後6時から午後5時に変更になります。
なお、来月から2月までは午後4時の放送時間となります。

3 先勝	4 友引	5 先負	6 仏滅	7 大安	8 赤口 寒露	9 先勝	
総合会館 温泉定休日 甲府地区消防団員 訓練大会(田富町) 福祉運動会 (押原小学校)	図書館休館日 温泉プール休館日		行政相談(中央公民館 午後1時~) 心配ごと相談(総合会館 午後1時~) リハビリ教室(総合会館)		母子手帳交付及び 一般健康相談(総合会館)	役場閉庁 結婚相談(総合会館 午後1~3時) 子供アニメ映画会 (図書館 午後2時~)	
10 友引 ■体育の日	11 先負 振替休日	12 仏滅	13 大安	14 赤口	15 先負	16 仏滅	
ふるさとふれあい 祭り(2・3P参照) 総合会館 温泉定休日	図書館休館日 総合会館 温泉定休日 温水プール休館日	初心者バドミントン 教室(町民体育館 午後8時~) 乳児健康診査(総合 会館) 乳ガン検診申込み 締切り	心配ごと相談(総合 会館 午後1時~) 乳児健康診査 (総合会館)		初心者バドミントン 教室(町民体育館 午後8時~) 乳ガン検診(総合 会館) 飼えなくなった犬・ 猫の収集日	役場閉庁	
17 大安	18 赤口	19 先勝	20 友引 土用	21 先負	22 仏滅	23 大安 霜降	
総合会館 温泉定休日	図書館休館日 温水プール休館日 母子手帳交付及び一般 健康相談(総合会館) 人間ドック申込み 受付開始(~10月 29日まで)	初心者バドミントン 教室(町民体育館 午後8時~) 乳ガン検診 (総合会館)	行政相談(中央公民館 午後1時~) 心配ごと相談(総合 会館 午後1時~) リハビリ教室・乳ガ ン検診(総合会館) 秋風ウォーキング参 加申込み締切り	読み聞かせとお話 しの会(図書館 午 前10時30分~) 2歳児歯科検診 (総合会館)	初心者バドミントン 教室(町民体育館 午後8時~) 三種混合予防接種 乳ガン検診 (総合会館)	役場閉庁	
24 赤口	25 先勝	26 友引	27 先負	28 仏滅	29 大安	30 赤口	
秋の球技大会 (押中グランド他)	図書館休館日 温水プール休館日		初心者バドミントン 教室(町民体育館 午後8時~)	心配ごと相談(総合 会館 午後1時~) 乳児整形外科検診 リハビリ教室(総合 会館)	1歳6ヶ月児健康 診査(総合会館)	図書館休館日 初心者バドミントン 教室(町民体育館 午後8時~) 母子手帳交付及び 一般健康相談 (総合会館)	役場閉庁 

31
先勝

総合会館
温泉定休日
文化祭・公民館まつり(囲碁・将棋大会)
秋風ウォーキング
大会(総合会館前出
発)

十月のゴミ収集日	地区	西条区	西条区	清水区	西条区	押越	河島	紙阿	築地	飯原	河原	上河東区	上河東区
	燃える物	毎週 火・金曜日				毎週 月・木曜日							
	燃えない物	1日・5日・8日・12日 15日・19日・22日・26日・29日				4日・7日・14日・18日・21日 25日・28日							
	ガラクタン ゴミ	毎月 第2水曜日 第4水曜日				毎月 第1水曜日 第3水曜日							
	13日・27日				6日・20日								
	27日(第4水曜日)												

※収集日が祝日の場合は収集業務はいたしませんので次回の収集日をご利用ください。

※必ず**町指定の収集袋**を使用してください。ダンボール箱などでは出さないでください。

※収集袋、荷札には必ず住所、氏名を記入してください。荷札は粗大ゴミに使用してください。

※収集日の当日**午前8時30分**までに出してください。

※可燃物、不燃物の分別はしっかりおこなってください。