



広報

# しよわ

青空と緑と産業のまち昭和町



1993

No.191

(町の人口)

男	6,852人 (+27)
女	6,432人 (+1)
計	13,284人 (+28)
世帯数	4,614戸 (+25)

8月1日現在。( )内は前月比

町の鳥=ひばり  
町の花=れんげ  
町の木=乙女椿



おやこのえんにち

夏◆休◆み◆の◆良◆い◆思◆い◆出

町教育委員会では、8月8日、夏の夜を親子で楽しく過ごす場として、子育てボランティアの会、押越青年団、20歳の会等、各種団体のご協力をいただき『親子の縁日』を開催しました。

クレヨンしんちゃんショー、花火大会などの多彩な催し物や、金魚すくい、ヨーヨーつり、わた菓子などのたくさんの出店に、親子そろって楽しいひとときを過ごしました。

おもな内容

下水道デー	2・3P
国保税2年連続据え置き	4P
郡体育祭りの結果	5P
ミドルスティ	6P
みんなの町民バス	7P
みんなの広場	8・9P
おしらせ	10P
保健衛生だより	11P
9月のこよみ	12P

平成5年9月1日発行

発行/昭和町役場

〒409-38

山梨県中巨摩郡昭和町押越542-2

TEL.0552-75-2111・FAX.0552-75-2109

編集/企画行政課



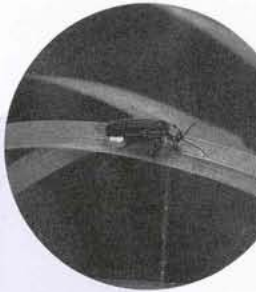

# 下水道を進め、よみがえらせよう ホタルの里 昭和町

9月10日 全国下水道促進デー

下水道人と自然が手をつなぐ

●さわやかな生活  
【便所の水洗化】



きれいなトイレが使えます。

●きれいなまち  
【環境保全】



家のまわりに汚れた水がたまらないので、害虫や伝染病の発生を防ぐことができます。

..下水道のはたらき..

私たちの生活環境を快適にする下水道。誰もが知っていると思われている下水道ですが、案外正しく知られていないのではないのでしょうか。  
下水道の役割は、重要であるものの、その性格は地味であり人目に触れることがありません。それでいて、私たちの知らない所で、下水道は都市活動や個人の生活環境や財産を守る機能を十分に発揮してくれます。  
九月十日は、「全国下水道デー」です。この機会に下水道の果たす役割や重要性をもう一度考え直しましょう。

●下水道工事は、周囲にご迷惑を  
かけない努力をしています。  
近く下水道工事には、住みやすい  
町づくりのため、みなさんの  
ご協力をお願いします。



下水道工事に  
ご協力を！

●うつくしい自然  
【水質保全】



汚れた水はきれいにしてから流すので、川や海の水がきれいになります。

## 第1次 下水道 使用開始区域

凡 例

平成5年度下水道使用開始区域及び受益者負担金対象区域

— 町境界

下水道が使用できるようになった地域では、一日も早く宅内の下水道排水設備工事をして下水道本管へつなぎ込みをして下さい。

「一日も早く下水道へ接続を！」



▲家庭から流される水の中で一番汚ないのは、実は台所の水です。





釜無川流域  
下水道クイズ

次の下水道に関するクイズにお答え下さい。  
全問正解者には、記念品を差し上げます。

■応募方法 官製はがきに、クイズの答え、住所、氏名、電話番号を明記して、昭和町役場都市計画課下水道係（押越542の2）までご応募ください。

■締切り 9月30日まで



下水道クイズ

- ①、釜無川流域下水道に関連している市町村数はいくつでしょうか？  
 (イ、10 □、13 ハ、16)
- ②、昭和町で下水道工事が着工されたのは何年度でしょうか？  
 (イ、昭和60年度 □、昭和62年度 ハ、平成元年度)
- ③、平成5年4月現在、昭和町

ヒント  
 答えを全部足すと  
 526  
 になるよ。



の下水道本管の総延長は何kmでしょうか？  
 (イ、約1km □、約5km ハ、約10km)

④、町で工事をした下水道管の最も太いものは何cmでしょうか？  
 (イ、100cm □、120cm ハ、200cm)

⑤、次のうち下水道に流してはいけないものはいくつありますか？

- 食用油 野菜くず 灯油  
 洗濯排水 新聞紙 雨水  
 風呂水 脱脂綿 タバコ  
 の吸い殻 ビニール袋

⑥、昭和町の下水道受益者負担金は、1㎡当たりいくらかでしょうか？  
 (イ、210円 □、310円 ハ、410円)

昭和町下水道排水設備指定工事店

工事の申込み

昭和町の宅内の公共下水道排水設備工事は、町の指定工事店でないと工事はできません。

申請者は「役場、下水道係」に、工事の申込みをします。便器の種類、工

事方法、工事費用や支払い方法などについて、指定工事店と打合せをしてください。

工事店名	住所	電話番号
株 米山実業	昭和町	75-3147
甲 信ネオ工業株	竜王町	76-2430
城 東管工事株	甲府市	35-5221
甲 府冷暖工業株	甲府市	26-5700
三 和住設株	榊形町	84-1133
株 ヤザキ工業	八田村	85-3131
明 和工業株	甲府市	51-7511
有 石田工業	昭和町	26-6366
有 坂本工業	昭和町	75-3674
有 丸正住宅設備	榊形町	83-2017
長 沼工業	榊形町	83-0484
有 清水商事	八田村	85-0649
有 山田設備	甲府市	37-1897
株 甲栄興業	白根町	83-2074
菊 島設備株	韮崎市	0551-22-0382
宝 設備工業所	甲府市	35-2828
株 日管	玉穂町	73-7091
山 梨藤吉工業株	甲府市	26-7121
株 山梨管工業	甲府市	41-6011
樋 口設備	甲府市	26-6529
甲 府住宅設備株	甲府市	28-8821
有 三陽工業	甲府市	51-3357
株 小山工業	双葉町	0551-28-2096
信 用工業株	韮崎市	0551-22-2231
株 レイコ	敷島町	77-6863

工事店名	住所	電話番号
有 泉工業株	甲府市	35-0587
勇 進産業株	甲府市	28-6666
サンリツプラント株	甲府市	22-8091
大 久調温株	甲府市	35-2881
大 栄設備株	甲府市	24-4331
株 渡辺工業所	甲府市	24-6353
甲 府管工業有	甲府市	26-1223
一 木設備	甲府市	22-7368
株 花輪工業所	甲府市	26-7722
共 和総合設備株	甲府市	22-8877
日本パイピング工業株	甲府市	35-8818
日 興建設株	昭和町	75-3128
山 梨日化サービス株	昭和町	75-6911
富 士冷暖株	甲府市	26-1451
甲 信日立化成住機株	竜王町	76-2012
株 緑が丘設備	甲府市	52-9099
株 丸真冷熱	甲府市	41-4422
株 旭建設	昭和町	75-2211
白 峰住宅設備	甲府市	52-9251
有 富士見工業	甲府市	22-8224
有 管清社	甲府市	41-5486
尽 誠興業株	甲府市	32-4603
城 西ハウジング株	甲府市	28-1122
有 山梨三祐工業所	甲府市	28-5921

(平成5年7月末現在)



# 平成五年度国保税の税率が決まりました

税率は二年連続据え置きに

八月は、国民健康保険税の本算定の月でした。八月分の国保税の納付はもうお済みになりましたか。本年度は、昨年度の医療費が落ち着いたものとなったため、内部財源を活用し、税率は二年連続据え置きといたしました。

しかしながら、国保の財政状況は、依然として非常に厳しく、これ以上医療費が増加すると、国保税の引き上げにより皆さんに負担して頂かなければなりません。

ハシゴ受診などムダな医療費は減らし、より適正な受診に加入者一人ひとりが心がけましょう。また、国保税は、国保を運営するために、非常に重要な財源です。皆さんの健康と幸せを守る国保税は必ず納期内に納めましょう。

## ○国保の重要な財源となる保険税は、次の4つの合計により算出されます

①+②+③+④ が年税額となります。(限度額は50万円です) この年税額から4～7月の額を引いた額が8～3月の額となります。  
(百円単位の端数は8月で調整します)

※年度途中の加入・脱退は、月割り計算となります。

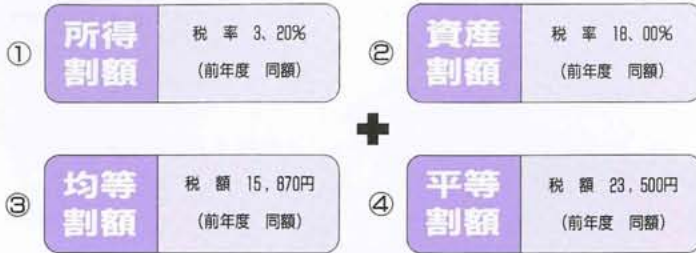

## 国保医療費の状況

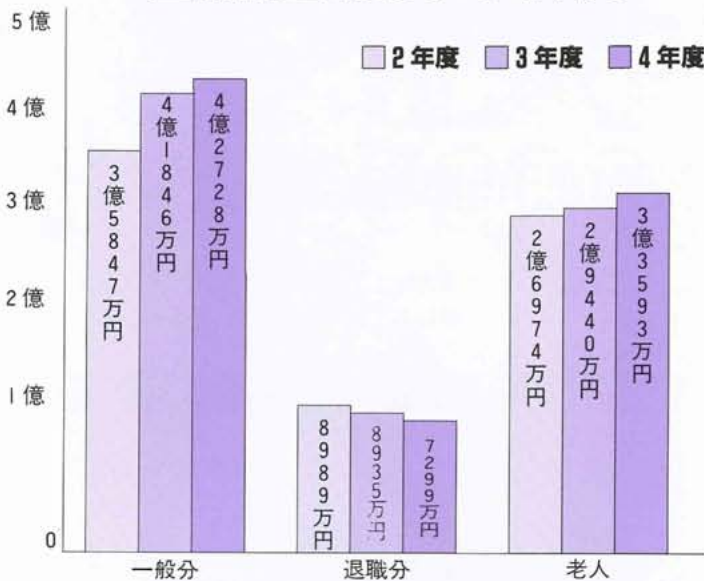

## ○一人あたりの医療費

	一般分	退職分	老人	合計
2年度	109,792円	330,495円	475,220円	175,490円
3年度	128,441円	335,920円	495,624円	194,807円
4年度	131,714円	274,418円	539,226円	202,326円

※退職者…現在、国保に加入しており、長年会社や役所などに勤めていて年金をうけている70歳未満の人およびその家族。

## 年金の口座振替は

納め忘れもなく

便利で安心です。

### ▲口座振替のメリット

口座振替をご利用いただきますと、

- (1) 国民年金保険料を昭和町指定金融機関(郵便局は除く)の指定した預金口座から、自動的に保険料が払い込まれますので、納め忘れがありません。
- (2) 毎月保険料を支払うに行く必要がありませんので、手間が省けます。とくに仕事の忙しい方、不在がちの方などに便利です。
- (3) 一度手続きをすると、翌年度からの分も自動的に口座振替となります。解約の手続きをしない限り毎年継続されます。

### ▲お申込みの手続き

預金通帳、銀行届出印、納付書を持って納付書裏面の金融機関の窓口で備え付けの「口座振込依頼書」に必要事項を記入してお申し込みください。







# がんばりました準優勝

## スポ少バレー



バレーボールスポーツ少年団が、次の二つの大会で見事に準優勝に輝きました。

六月に行われた第十三回ライオンカップ全国大会山梨県大会では、予選から強敵なチームをストレートで次々と破り準優勝をおさめました。

一方、七月に行われた山梨県スポーツ少年団小学生バレーボール大会兼関東ブロック県大会でも強豪チームをストレートで破り、決勝リーグで勝敗・セット数も同率だったため、惜しくも得失点差で準優勝となりました。ここで初め

てリーグ戦の恐ろしさを知り、これからは、秋に行われる関東大会へ向けて日々練習に励んでいます。

監督の保坂さんからは、「原点のバレーボールをしている中で、ひとつひとつ段階を踏んで上がっていったので喜びもひとしおです。これからも、勝つためのバレーボールではなく、ひとつひとつの積み重ねによって進んでいきたいと思っています。また、十二年間指導して初めて準優勝で、子どもたちにも父兄の皆さんにも感謝しています。」というコメントがありました。



▲準優勝に輝いたスポ少バレーの皆さん

# 関東少年サッカー大会に 県代表として出場!!

サッカースポーツ少年団が、八月六日から八日までの三日間、茨城県の笠松運動公園球技場を中心に開催された第十七回関東少年サッカー大会に出場しました。

昭和町チームは、六月に行われた、第二十二回山梨県春季少年サッカー大会において、第三位という好成績を収め、関東大会出場のカップを手に入れました。

この関東大会には、八都県から

合計二十四チームが参加し、三チームのリーグ戦の後、一・二・三位パート別トーナメント戦を行いました。昭和町チームは、PK戦で惜しくも敗れてしまいました。

監督の藤本さんは「最初の試合は緊張さみでしたが次の試合は終始押しきみで頑張ってくれました。多くの方々のご声援に感謝します。」と話してくれました。

## 4種目に優勝

### — 総合で7位 —

第44回

# 中巨摩郡体育祭り

中巨摩郡下十一町村が参加した郡体育祭りが、七月十一日白根町を主会場に開催されました。

本町からは、二百七十名が二十七種目にエントリー。四種目に優

勝するなど総合で第七位となりました。総合優勝は竜王町、準優勝は榊町、第三位は白根町でした。また、開会式の席上、中巨摩郡体育功労者表彰が行われ、本町からは、体育指導委員として五期十年に渡り尽力された、清水新居の高野公介さんが功労者表彰を受けました。

■優勝種目 グラウンドゴルフ

卓球女子・銃剣道

ハンドボール男子

バレーボール女子

クレー射撃

■第三位種目

バレーボール女子

▶町体育指導員として十年間活躍された高野さん



夏休みの一日  
子どもクラブ  
球技大会  
結果

八月一日の日曜日、この夏一番という猛暑の中、子どもクラブの球技大会が、男子はソフトボール女子はミニソフトバレーボールにと熱戦を繰りひろげました。今年も各公認審判員の方々のご協力をいただき、正確でスムーズなジャッジで進行する試合に応援の保護者の皆さんの声援にも熱が入りました。結果は次のとおりです。

- 〈男子 ソフトボール〉
- 優勝 築地新居地区チーム
- 準優勝 飯喰
- 三位 河西
- 〈女子 ミニソフトバレーボール〉
- 優勝 築地新居Cチーム
- 準優勝 河東中島Bチーム
- 三位 西条二区Aチーム



# ご利用ください ミドルステイ 在宅福祉サービス



家庭において寝たきりのお年寄りを介護している家族が、病気など特別な理由で中長期間介護ができない場合に、昭寿荘などの特別養護老人ホームでお世話いたします。

なお、デイサービス・ショートステイなどの在宅福祉サービスも、特別養護老人ホーム昭寿荘を中心に四月から行っていますのでご利用ください。



▲「昭寿荘」デイサービスセンター

### ●利用できる方

ねたきりのお年寄り  
痴呆性のお年寄り  
身体の弱いお年寄り  
ただし、病状の安定している方に限ります。

### ●利用できる場合

介護をしている家族が、病気、出産、事故などの社会的理由、または自営業の季節的多忙など私的理由で介護できない場合。

### ●利用できる期間

九十日（社会的理由）  
六十日（私的理由）

### ●利用料金

一日に一千円程度（食事代）

### ●お申込み

地区の民生委員さんか、役場健康福祉課（☎75-2111）までどうぞ。

## 9月15日は『敬老の日』

15日～21日は  
老人福祉週間です

お年寄りの福祉について関心をもち、理解を深め、生きがいのある福祉社会を築いていきましょう。

### 米寿を 迎えるみなさん

毎年九月十五日は「敬老の日」です。また、この日から一週間は「老人福祉週間」でもあります。この時期には、各地区で敬老会が行われ、永年にわたって社会に尽くされてきたお年寄りのみなさんの功をねぎらうとともに、長寿がお祝いされます。

また、今年米寿を迎えられる方方に対しては、泉町長自ら訪問し記念品を贈り米寿をお祝いします。

秋山 つる	(西条一区)
井口 ゆき	(西条一区)
堀之内おまつ	(西条一区)
小林 彦三	(西条二区)
石原 光代	(清水新居)
塩田 辰雄	(西条新田)
深沢 らく	(河東中島)
山口 いせ	(河東中島)
依田 近	(河東中島)
平賀 たつの	(飯 喰)
市川 つるよ	(河 西)
小林 トミヲ	(河 西)
細田 廣 幸	(上河東)

## 町職員人事異動

八月一日付で、つぎのとおり職員の人事異動がありました。

〔配置がえ〕

総務課財政係長（出納室係長） 清水 裕美  
出納室係長（都市計画課開発指導係長） 山下 雪江  
企画行政課企画係長（教育委員会総務係長） 小林 耐三  
町民窓口課国民健康保険係長（健康福祉課福祉係長） 佐久間喜美江  
環境衛生課環境衛生係長（建設課

管理係長） 笹本 久弘  
都市計画課開発指導係長（企画行政課企画係長） 都築 勝人  
建設課管理係長（総務課財政係長） 井口 悟  
経済課農政係長（町民窓口課国民健康保険係長） 雨宮 章人  
健康福祉課福祉係長（環境衛生課環境衛生係長） 田中 邦彦  
教育委員会総務係長（経済課農政係長） 長瀬 博志  
企画行政課（健康福祉課）

今村 圭一  
向山 初子  
五味 一治  
丹沢由美子  
山本 靖  
三井 浩樹  
長田 昌子  
曾根真由美  
矢口 初美

### 町立図書館から 今月の おすすめ 図書



#### 〔一般図書〕

○明日という過去に  
連城三紀彦

メデイアパル

○晴れた空、そよぐ風  
永倉万治 P H P 研究所

○私の本棚  
松本侑子 講談社

○夢球場  
森本毅郎 学習研究社

○盲導犬ダイナ  
トム・サリヴァン 平凡社

○児童図書

○まんぼう塾物語  
斎藤 洋 学習研究社

○アメリカ  
サラ・ゲーキー 文芸堂

○命燃やす日々  
マオ・アキラ 文芸堂

○あそぼうよせいウチ  
佐々木マキ 絵本館

○カーリンのじかん  
シユクティナ アスラン書房





# 香西かおりがやって来る!!

## 第5回 ふるさと ふれあい祭り<sup>10月</sup>10日開催

町をあげてのいちだいイベントである「ふるさとふれあい祭り」が今年も十月十日に押原中学校々庭で開催されます。

昨年は、およそ八千人のみなさんがつめかけ、祭りを楽しんでいただきました。

第五回目を迎える今年は、テレビやラジオでおなじみの香西かおりさんを迎えての歌謡ショーや、お楽しみ抽選会、各種団体の出店そしてフィナーレをかざるふるさと花火大会と、趣向をこらしたもり沢山のイベントがみなさんをお待ちしています。

なお、くわしいお祭りの内容については、来月号で紹介いたします。

◀香西かおりさん



## みんなの町民バスが 新しくなりました。



◀新しい町民バス

町では、新しく四十二人乗り町民バスを購入しました。これまで使用していた三十七人乗り町民バスが、購入以来八年経過するなど古くなりましたので買い替えられました。

新しいバスは、これまでのバスより一回り大きくなり、通路も広く、天井も高くなりました。また、座席も五つ増え、運転手を除き四十人まで乗ることが出来ます。

この新しいバスは、これまでのバスと同じように、火曜日と木曜日は福祉バスとして総合会館の温泉を利用される方の送迎をし、その他の日は、町内各種団体の送迎などをいたします。

ご利用になる場合は、役場総務課(☎75-2111)までお問合せください。

## 子どもたちが『町長と語る会』



▲和気あいの「町長と語る会」

青少年育成昭和町民会議の事業の一つとして、町内の児童六十名を対象に『町長と語る会』が八月五日に中央公民館講堂で開催されました。

この会は、子どもたちが町に対する理解を深めるとともに、普段考えていることなどを率直に発表し合い、地域への行事に積極的に参加する気持が培われることを目的としています。

泉町長からは、自らが体験した戦

争の話や台風災害を受けた町の様子などを交えて話があり、子どもたちも熱心に聞き入っていました。

また、子どもたちからは、「広い体育館を造って欲しい」、「通学路を整備して欲しい」など、いろいろな要望が出され、和気あいのうちが会が終了しました。





### 第3回山梨県会長杯壮年 ソフトボール大会で準優勝 昭和体協壮年ソフトボール部 『昭和クラブ』



▲町内の40歳台の男子で構成しているクラブチームです。

今月は、七月に行われた第三回山梨県会長杯壮年ソフトボール大会で、県下の強豪チームを撃破し見事に準優勝を果たした壮年ソフトボールチームを紹介しましょう。

昭和クラブは昭和体協壮年ソフトボール部「昭和クラブ」とあるように、町の壮年(四十才台)の代表チームとして、全日本壮年、県会長杯壮年、山日YBS旗争奪市町村対抗壮年の各ソフトボール大会に参加をしています。

今回の会長杯では、中巨摩郡代表決定戦で、八田体協に四対三で勝ち郡代表となり、県大会は、初日、一回戦・対山梨地区二対〇、二回戦・対春日居体協(昨年準優勝)七対二、二日目、三回戦・対六郷体協三対一、準決勝・甲府スプリッツ(昨年三位)九対三と、勝ち進んで、決勝戦では、昨年度優勝の山梨貢川壮年と対戦し四対八と惜敗し、準優勝になりました。

町リーグ戦ではA級リーグに参加し、全員四十才台の年齢を感じさせない? プレーで、昨年は四位、今年は七月末現在三勝と健闘しています。

また野球経験者が多いので、体協壮年野球チームとして、郡・県大会にも参加しています。

現在、昭和クラブには、十八名の部員がいます、中学・高校・社会人などで野球をやり、昭和体協一般男子ソフトボール・野球の代表選手として活躍した人も多数いますが、社会人になってからソフトボールを始めた人もいます。半数ちかくの人は転入者ですが、チームに溶けこみ、和気あいあいと楽しみながら、親睦を深めプレーしています。

町内の四十才台のソフトボール愛好するみなさんの入部をお待ちしています。

チーム連絡先 築地新居  
堀井長光(☎75-4484)

## 《手づくり料理》

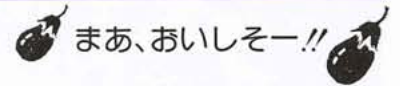

まあ、おいしそー!!

### 揚げなすの甘酢あんかけ



#### ●材料(4人分)

なす 4個350g 豚薄切り肉 120g ゆでたけのこ 100g 干し椎茸 3個  
青ねぎ 1本 チキンコンソメスープ 2カップ 衣小麦粉1カップ、水 $\frac{3}{4}$ カップ  
しょうゆ 大さじ1 片栗粉、調味料、ごま油、油

#### ●作り方

- ① なすはヘタを切り1.5cm厚さの輪切りにして薄い塩水につけ、浮き上がらないように皿をかぶせアクを抜きます。
- ② 豚肉は食べやすい大きさに切ります。
- ③ 椎茸はもどし、たけのこと共に短冊切りにします。
- ④ 青ねぎは斜め切りにします。
- ⑤ 分量のスープに塩小さじ $\frac{1}{2}$ 、しょうゆ大さじ3、砂糖大さじ2、酢小さじ2、ごま油小さじ $\frac{1}{2}$ で味をつけ、片栗粉大さじ $\frac{1}{2}$ を混ぜておきます。
- ⑥ 衣を作ります。分量の水としょうゆを合わせ小麦粉に加え軽く混ぜ合わせます。
- ⑦ 揚げ油を180度Cに熱し①のなすの水気をふき取って、⑥の衣をつけ油に入れて返しながらカラット揚げます。
- ⑧ ⑦の油を大さじ2ほど残して熱し②③を強火で炒め豚肉に火が通ったら青ねぎを入れ⑤のスープを加えて一煮えさせ、とろみがついたら火からおろします。
- ⑨ 器に揚げたてのなすを盛り、⑧の熱いあんをかけます。

栄養改善推進員

今村茂子さん(清水新居)

#### ちよつと一言

なすはカラット揚げて熱いあんをかけ、なすの衣の歯ざわりが感じられるくらいのところをすすめます。お年寄り、子供さんにも喜ばれます。

## こうほう川柳

迎え酒妻に死に神追い出せず  
鍋物へ笑つてもつれる夫婦著

井口 素木

入梅の時には傘も荷の一つ  
無口の子何か不足の朝の膳

矢崎 竜星

無口故誠意届かぬもどかしさ  
涙線のもろさを悟る七十路

磯部 玉枝

無口だった学友リーダー格となり  
服売場鏡に聞いて張りこんで

高野 夏子

握手する温みも明日への卒業子  
無口でも唄へば宴会アンコール

小沢 花枝

つむじ風砂舞上げて我れを追う  
留守番に一人無口の日の長さ

堀内美代子

他人には知られたくない舞台裏  
上戸まで飲めば無口も喋り出す

山本みよ子

孫抱いて言葉優しき頑固者  
待合は老人だまりの花ざかり

三神まもる

湯煙に明日の活力にじみでる  
多忙さに無口で過す日々の幸

森田みずほ

行政の流れを変えた舞台裏  
金星へ土俵めがけて布団舞い

森田 狂花

負けぬ気がやっぱり舞台上り気味  
聞き流すゆとり世間を丸く住み

相原あき子

後幾日名医無口で背が佝びし  
震源地助けてーの声血の叫び

中沢 久子

虚をつかれ次の言葉を唾と飲み  
持病が運命の様に梅雨を病み

小沢 春男



# はじめまして

## おめでとう

(7月1日～31日受付・敬称略)

### ☆お誕生☆

地区	名前	前名	(保護者)
西条二区	中島	和浩	(秀鷹)
清水新居	笹本	拓哉	(信彦)
清水新居	松田	絵里香	(健)
西条新田	芦沢	亮太	(仁)
西条新田	田村	彩保美	(弘光)
西条新田	長田	季実子	(信夫)
押越	有賀	佐也香	(正彦)
紙漣阿原	山本	博光	(一仁)
紙漣阿原	辻野	廉	(健三)
飯喰	小林	歩夢	(健一)
河西	山本	光輝	(光徳)
河西	石川	和樹	(祐司)
上河東二区	瀬戸	郁奈	(久)
上河東二区	石原	聡子	(裕)

### ♥ご結婚♥

地区	名前	前名
河東中島	志村	明紀世
紙漣阿原	宮川	正樹江
	久保田	華江
築地新居	近藤	大玲子
	中	

●このコーナーでは、一歳前後の赤ちゃんを募集しています。お申込みは、役場企画行政課(電話75-2111)まで!!



野沢雅弥くん

- H4.7.6生(西条一区)
- (父)敬夫・(母)ゆみ子

ほく、まさやです。もう歩いてどこでも行けるんだ。毎日、ママをハラハラさせて、いたずらしたり、こんな事ができるのと驚かせています。



小池京輔くん

- H4.11.2生(紙漣阿原)
- (父)省吾・(母)由香

見てのとおり、元気いっぱいな京輔くん。みんなから愛されるような人になってネ。

## 大病院から 健康メモ

### ★肝臓検診について

山梨医科大学講師  
第一外科 山本 正之

皆さんは山梨県が毎年施行している肝臓検診のことをご存知ですか。山梨県成人病検診管理指導協議会では胃癌、子宮癌などとともに肝臓についても昭和六十二年四月より肝臓検診会が結成され、県民全員の肝臓検診受診をめざして努力がなされています。

山梨県は東日本では唯一、年間一〇万人当たりの肝臓死亡者が二〇人を越える肝臓多発県であり、その背景には地方病やウイルス性肝炎との関連がいわれております。また、肝臓は肺臓と共に胃癌に次いで多い悪性疾患で、患者数は増加の傾向にあります。どの病気もそうですが、早期発見、早期治療がもっとも重要なことです。胃癌や大腸癌では食事がとりにくかったり、便通異常が出現すれば患者さんの方から進んで検査や治療を受けることについて、患者さん側、医療側の両方が納得しており、定期検診の施行も割合にやりやすい環境のもとにありました。また、このような症状があらわれない進行程度にとどまっていたものもあり、治療成績の向上につながってきました。一方、肝臓では、肝臓は沈黙の臓器と言われるように、体内のもっとも重要な臓器のひとつでありますが、非常に大きい機能予備力(蓄え)を持った臓器であるために、少々のことでは症状がでてくることはありません。極端に言えば、肝臓のほとんどが腫ように占拠されていても症状が全くない場合もあるのです。おなかに何か硬いものを触れたり、全身が黄色くなつて黄だんがでてきたり、おなか全体に水が溜まって(腹水)脹れ上がったような状態になってお医者さんを訪れても肝臓が原因による場合には、もう手の下しようがない時期になってしまっているのです。肝臓はみつかったとしてもどうしようもないという考えが、つい最近まで患者さん側、医療側の両方にあつたことも事実でした。

しかし、いろいろな研究が進み、肝臓の中でも肝細胞癌という肝臓では、癌になりやすい高危険群という病態が分つてきました。わがくに肝臓中、肝細胞癌は全体の約九割もあり、肝細胞癌の早期発見、早期治療が行なわれれば、手遅れになることなく、治癒することも可能になってきたのです。私どもの外科でも週に一回は肝切除が行なわれるほどに肝切除は安全な手術となり、切除以外の治療法もどんどん進歩してきました。お分かりだと思えますが、高危険群に当てはまる人を定期的に超音波検査でチェックすれば、直径二cm以下の小さい肝臓がみつかるようになってきたのです。高危険群とは肝硬変の方、ビールス性肝炎の方などですが、前述しましたように、このような病気をもちの方の中にもそのことを知らずに、一見お元気に日常過ごしている方も多くあるのです。従って、まず、一般検診を進んでお受けください。肝機能異常を指摘された方や、地方病、肝臓病の既往のある方、家族、血族に肝臓病に掛かった方がある方、輸血既往のある方などは知らない間に肝炎ウイルス感染や肝硬変になっている場合があります。肝臓検診をお受けください。男性では四〇歳以上、女子では五〇歳以上が対象年齢になっています。詳しくは町の健康福祉課にお尋ねください。企画財団法人 里仁会



## 初心者 ワープロ教室

今年度は特に昼の部も設けましたので、今まで、時間的制約から参加出来なかった方も、ぜひ挑戦してみてください。

- 日時
  - 夜の部 9月20日(月)・21日(火)・22日(水)  
午後 7:30～9:30
  - 昼の部 9月27日(月)・28日(火)・29日(水)  
午前 9:30～11:30
- 場所 中央公民館 第3会議室
- 定員 各部 10名
- 講師 アオノワープロ教室講師
- 費用 無料
- 申し込み 9月6日(月)から10日(金)まで。定員になり次第締め切ります。  
昭和町教育委員会 75-3737

## 心身障害者の みなさんへ

山梨県心身障害者自動車燃料費助成金(平成五年度前期分)の請求を受け付けます。

■対象者  
自動車税または軽自動車税の減免を受けている方で、身体障害者手帳一級・二級、戦傷病者手帳特別・第一・第二項症、療育手帳Aに該当する人。

受付・日時	会場
九月一日(水) 午前10時30分～ 午後三時30分	竜王町北部公民館
九月二日(木) 午前九時三十分～ 午後四時	山梨県自治会館
九月三日(金) 午前10時～ 午後三時	榊形町中央公民館

■持参するものなど詳しくは、峡中福祉事務所(☎24-4305)まで

## 戦没者等の妻、 父母等のみなさまへ

### 特別給付金が 継続支給されます

特別給付金の最終償還を終えた戦没者等の妻及び父母等に、改めて特別給付金が支給されます。

○第十回特別給付金「い号」国債を受けられた戦没者等の妻に、額面百八十万円の特別給付金が支給されます。

○第十四回特別給付金「い号」国債を受けられた戦没者の父母等に、額面九十万円の特別給付金が支給されます。

○請求手続きなど詳しくは、役場健康福祉課(☎75-2111)までお問合せください。

## 職員採用試験案内 甲府地区消防本部

- 採用予定人員 若干名
- 学歴要件
  - 高等学校 S47・4・2
  - 専修・短大 S45・4・2
  - 大 学 S44・4・2
- 住所要件 平成五年八月一日以前に組織市町に本人または家族の住所がある方
- 試験日 十月十一日(月)
- 試験場 甲府商業高等学校
- 試験要項及び受験申込書 九月一日以降消防本部でお受け取りください
- 受験申し込み受付期間 九月十三日～三十日まで
- 問合せ先 甲府地区広域行政事務組合消防本部 人事課 人事係 (☎22-1190) まで

## 下水道祭りのお知らせ

釜無川浄化センターでは、「全国下水道促進デー」の一環として、浄化センター施設を一般開放し、下水道祭りを行います。多くの皆様のご来場をお待ちしています。

- ◆日時 9月12日(日)
- ◆会場 釜無川浄化センター(増穂町長沢)
- ◆内容 施設案内、各種イベント(記念品も多数用意してあります)

問合せ 釜無川浄化センター ☎0556-22-8511

## 豊かさは 住みよい環境 住まいから 10月1日「住宅統計調査」

10月1日、全国一斉に“住宅の国勢調査”ともいわれる住宅統計調査が行われます。この調査は、“豊かな住生活”実現のための基礎となるものです。調査員が9月中旬から調査票を持って調査をお願いするお宅に伺います。ご協力をお願いします。



昭和町役場  
お問合せは 企画行政課へ (☎75-2111)

## 郵便窓口取扱い時間

	時間内	時間	外
曜 日	郵便窓口 取扱い時間	速達郵便の引受け 及び料金納付のため の切手販売	保管郵便物、 不在留置郵便物 の交付
平 日	9:00～19:00	8:00～9:00	8:00～9:00
土曜日	9:00～15:00	8:00～9:00 15:00～17:00	8:00～9:00 15:00～19:00
日曜日 休 日	取扱わない	9:00～12:30	9:00～14:30

田舎郵便局たいり  
八月から、田舎郵便局が普通郵便局となり、窓口取扱い時間も変更になりました。

また、十年間お世話になりました山本局長が退職し、後任局長は富樫勲です。どうぞよろしくお願いたします。(☎73-3050)

## 町内交通事故 発生件数

「気をつけて  
朝の一言 忘れずに  
==7月分==

件数	負傷	死者
物損48件 (+12)	19人	0人
人損16件 (-2)	(-5)	(±0)

( )内は、前月比  
(西条・押原駐在所調べ)



# 《保健衛生だより》

## 乳 児 健 康 診 査

実施日	該 当 児	受付時間
9月14日 (火)	平成5年5月 出生児	午後1時
	平成5年2月 出生児	午後1時30分

実施日	該 当 児	受付時間
9月16日 (木)	平成4年8月 出生児	午後1時
	平成4年11月 出生児	午後1時30分

場 所 総合会館

持ち物 母子手帳・健康保険証・印鑑・筆記用具・バスタオル

## 3 歳 児 健 康 診 査

実施日 9月30日(木)  
 受付時間 午後1時～1時30分  
 場 所 総合会館  
 該 当 児 平成2年6月1日～7月31日までの出生児、及び  
 前回未受診児。  
 持ち物 母子手帳・3歳児健康診査票・食べものについての  
 質問票・尿検査セット。

## 乳 児 整 形 外 科 検 診

実施日 9月29日(水)  
 受付時間 午後1時～1時30分  
 場 所 総合会館  
 該 当 児 平成5年5月1日～平成5年6月30日までの出生児。  
 持ち物 母子手帳

## 子 宮 が ん 検 診

期 間 10月～12月  
 検診場所 指定医療機関  
 検 診 料 無料  
 ※愛育班員を通じて申込みを受けますが、直接希望される方  
 は役場健康福祉課(☎75-2111)で申込み受診票を受けとっ  
 てください。

## 飼えなくなった犬猫の収集日

日 時 9月3日(金)・17日(金) 午前10時50分～10時55分  
 場 所 総合会館前  
 ※収集車がくるまでは飼主もいっしょにいてください。また、  
 猫の場合は必ず麻袋などの丈夫な袋に入れてヒモでしっかり  
 封をしてください。

## 母子手帳交付及び一般健康相談

日 時 9月6日(月)・17日(金)・27日(月)  
 午前9時～11時30分  
 場 所 総合会館  
 ※母子手帳の交付を受ける方は印鑑を持参してください。  
 ※一般健康相談は40歳以上の方を対象に血圧測定、尿検査、  
 栄養指導などを行い健康についての相談にお答えしていま  
 すので、お気軽にお出かけください。

## ツベルクリン反応検査とBCG接種

●〈ツベルクリン反応検査〉  
 日 時 9月7日(火)・8日(水) 午後1時～2時  
 場 所 総合会館  
 該 当 児  
 ★平成4年10月1日～平成5年3月31日までの出生児。  
 ★平成4年4月1日～平成4年9月30日までの出生児で未接  
 種の人。  
 ★平成4年9月にBCG接種をした人(陽転確認のため)  
 ★平成元年10月1日以降出生児で未接種の人。  
 ※上記該当児のうちBCG接種後1年以内の人は対象から除  
 外されます。

持 ち 物 母子手帳・予防接種受付カード

●〈判定及びBCG接種〉  
 実 施 日 9月9日(木)・10日(金)  
 受付時間 判定……午後1時00分～1時30分  
 BCG接種……午後1時～2時  
 場 所 総合会館  
 持 ち 物 母子手帳・問診票

※実施方法  
 1. 今回、初めてツベルクリン反応検査を受ける人は、8  
 日(水)に検査をし、10日(金)に判定及びBCG接種です。  
 2. 昨年9月にBCGを接種した人は、7日(火)にツベルク  
 リン反応検査をし、9日(木)に判定をします。  
 ※詳しくは、個人通知でお知らせします。

## 3 種 混 合 予 防 接 種

日 時 9月21日(火) 午後1時～2時  
 場 所 総合会館  
 該 当 児  
 ▶I期……平成3年3月1日～平成3年8月31日までの出生児。  
 ▶II期……I期3回を完了して1年から1年6か月以内の人。  
 ▶平成2年9月1日～平成3年2月28日までの出生児で未接  
 種の人。  
 持 ち 物 母子手帳・問診票  
 〈注意事項〉  
 ○体温がはかっていると接種できません。体温は必ずはか  
 ってください。  
 ○接種を受ける子の健康状態がわかる人がおつれください。  
 〈つぎのような人は接種できません〉  
 1. 発熱している人。または著しい栄養障害のある人。  
 2. 心臓血管系疾患、腎臓、肝臓疾患にかかっている人。  
 3. はしか(MMR)、BCG接種後1か月以内の人。  
 4. 1年以内にけいれん、ひきつけを起こした人。



日 Sunday	月 Monday	火 Tuesday	水 Wednesday	木 Thursday	金 Friday	土 Saturday
<b>秋の全国交通安全運動</b> 9月21日(火)～9月30日(木) ふれあいと ゆとりでつなごう 無事故の輪			1 先 災 防災の日	2 仏 滅	3 大 安	4 赤 白
5 先 勝	6 友 引	7 先 負	8 仏 滅 白露	9 大 安 救急の日	10 赤 白	11 先 勝
総合会館 温泉定休日	図書館・温水プール 休館日 母子手帳交付及び 一般健康相談日 (総合会館)	ツベルクリン反応 検査 (総合会館)	心配ごと相談(総合 会館午後1時～) 親子水泳教室 ツベルクリン反応 検査 (総合会館)	ツベルクリン反応 判定 (総合会館)	親子水泳教室 ツベルクリン反応 判定及びBCG接 種 (総合会館)	役場閉庁 結婚相談(総合会館 午後1～3時) 子供アニメ映画会 (町立図書館)
12 友 引	13 先 負	14 仏 滅	15 大 安 ●敬老の日	16 友 引	17 先 負	18 仏 滅
	図書館・温水プール 休館日	乳児健康診査 (総合会館)	総合会館 温泉定休日 図書館・温水プール 休館日	乳児健康診査(総合 会館) 読み聞かせとお話 の会(町立図書館)	親子水泳教室 母子手帳交付及び 一般健康相談・安産 教室 (総合会館) 飼えなくなった犬・ 猫の収集日	役場閉庁
19 大 安	20 赤 白 彼岸入り	21 先 勝	22 友 引	23 先 負 ●秋分の日	24 仏 滅	25 大 安
総合会館 温泉定休日	図書館・温水プール 休館日 慰霊祭(総合会館)	三種混合予防接種 (総合会館)	心配ごと相談(総合 会館午後1時～) 親子水泳教室 リハビリ教室 (総合会館)	総合会館 温泉定休日 図書館・温水プール 休館日	親子水泳教室	役場閉庁
		ワークショップ教室(中央公民館) (夜の部午後7:30～)				押原中・学園祭
26 赤 白 彼岸明け	27 先 勝	28 友 引	29 先 負	30 仏 滅 十五夜	平成5年 <b>高齢者交通安全旬間</b> 実施期間 9月11日(土)～9月20日(月) テーマ “高齢者の交通事故 ゼロ”をめざして	
	図書館・温水プール 休館日 母子手帳交付及び一 般健康相談・安産教 室 (総合会館)		心配ごと相談(総合 会館午後1時～) リハビリ教室・乳児 整形外科検診 (総合会館)	図書館休館日 3歳児健康診査 (総合会館)		
		ワークショップ教室(中央公民館) (昼の部午前9:30～)				

九月のゴミ収集日	地区	西条一区	西条二区	清水新居	西条新田	押越	河島	紙原	築居	飯新	河原	上河東区	
	燃える物	毎週 火・金曜日				毎週 月・木曜日							
	燃えない物	3日・7日・10日・14日 17日・21日・24日・28日				2日・6日・9日・13日 16日・20日・27日・30日							
		ガ空 ラカ ン	毎月 第2水曜日 第4水曜日				毎月 第1水曜日 第3水曜日						
ゴ粗 ミ大	8日・22日				1日								
		22日(第4水曜日)											

※収集日が祝日の場合は収集業務はいたしませんので次回の収集日をご利用ください。

※必ず町指定の収集袋を使用してください。ダンボール箱などでは出さないでください。

※収集袋、荷札には必ず住所、氏名を記入してください。荷札は粗大ゴミに使用してください。

※収集日の当日午前8時30分までに出してください。

※可燃物、不燃物の分別はしっかりおこなってください。