



広報

しよわ

青空と緑と産業のまち昭和町



1993

No.184

(町の人口)

男	6,719人 (+12)
女	6,368人 (+18)
計	13,087人 (+30)
世帯数	4,455戸 (+15)

1月1日現在。()内は前月比

町の鳥=ひばり
町の花=れんげ
町の木=乙女椿



がんばれ新成人

迷わずに踏み出せ その一步が道となる

「久しぶりだなあ」「今何している」.....
次々と集まってくる友だちと、ひときわ歓喜に充ちた会話が始まります。

成人の日は、「大人になったことを自覚し、みずから生きぬこうとする青年を祝い励ます日」とされています。

成人式終了後は、「二十歳の会」による茶話会が行われ、昔をなつかしみ、二十一世紀への夢と願いを語り合いました。

次代を担うみなさんには、大きな期待がこめられています。二十歳の若い情熱を、未来に向けて限りなく燃やしましょう。

二十一世紀は、みなさんを待っています。

おもな内容

成人式.....	2P
消防出初式.....	3P
確定申告はお早めに.....	4・5P
図書館まつり.....	6P
下水道シリーズ.....	7P
みんなの広場.....	8・9P
おしらせ.....	10P
保健衛生だより.....	11P
2月のこよみ.....	12P

平成5年2月1日発行

発行/昭和町役場

〒409-38

山梨県中巨摩郡昭和町押越542-2

TEL.0552-75-2111・FAX.0552-75-2109

編集/企画行政課

輝く二十歳の門出を祝う

昭和町 成人式

一月十五日、新成人をお祝いする式典が、町総合会館において行われました。今年昭和町では、男性百十六名、女性八十九名、合計二百五名のみなさんが晴れて成人となりました。

会場には、スーツ姿に身を固めた男性や、色鮮やかな振りそで姿

の女性がぞくぞくと集まり、久しぶりに会う友人との会話ははずんでいました。

式典では、泉町長の式辞、奥石教育委員長の激励の言葉に続き、町から記念品が贈られました。続いて、新成人を代表して河西の小沢直生さんから「成人式を機会に、

自分をもう一度見つめ直し、限らない自らの可能性を引き出すため努力していきたいと思えます。」と力強い誓いの言葉がありました。記念写真を撮影後は、新成人代表者で構成された「二十歳の会」主催による茶話会が行われ、終始なごやかな会話が交わされました。二十一世紀の昭和町を担う新人のみなさんの今後の活躍を心から期待します。



▶ 誓いの言葉を述べる小沢さん

各地区でも新成人を祝う催しが

新成人の写真入りの

テレホンカードを贈呈

上河東二区

新成人を祝う催しは、各地区においても行われています。

上河東二区では、生涯学習地域づくり運営委員会と育成会が中心となって、一月十日に「新成人を祝うつどい」を行いました。新たに大人の仲間入りをする新成人をお祝いするとともに、これからの地域の発展のために頑張っていたほしいと願い、平成元年から続



▲集会所で行われた「新成人を祝うつどい」

二十歳になったらあなたも国民年金

二十歳になると、成人としていろいろな権利や義務が生まれます。国民年金に加入することもその一つです。

国民年金は、二十歳から六十歳までのすべての人が加入するもので、将来の老後の支えとして大きな役割を果たします。また、長い一生の間にはどんなことがあるかわかりません。病気や事故で障害または遺族となったときなどにも年金が支給されます。

● 第一号被保険者

農業・自営業・無職・学生などの方（学生は、平成三年四月か

ら強制加入となりました。）

● 第二号被保険者

職場の年金制度（厚生年金または共済組合）に加入している方。同時に、国民年金にも加入していることとなります。

● 第三号被保険者

第二号被保険者に扶養されている配偶者の方。

第一号・第三号被保険者に該当する方は、自分で手続きをして国民年金に加入することになります。加入の手続きは、役場町民窓口課国民年金係（☎75-2111）まで

新春恒例

地域の防災は俺たちで!!

昭和町消防出初式

新春恒例の昭和町消防出初式が一月十日、町民体育館で行われました。式典には、消防団員、役場消防隊をはじめ関係者およそ二百名が列席。泉町長の訓辞、角野幹男団長のあいさつがありました。本年は、雨天のため消防訓練礼式・ポンプ操法などが披露されませんでした。消防団員の規律ある姿に、新たな地域防災に対する決意と、災害ゼロへの願いがうかがえました。

今年も押原中プラスバンド部の生徒達が、得賞歌などを演奏し、



厳粛に行われた消防出初式

式典に花を添えてくれました。

なお、式典の席上、消防活動に功労のあつた方々に、表彰状・感謝状が贈られました。

(敬称略・順不同)

▼山梨県消防協会会長表彰(甲種功労章)

高野龍二

▼山梨県消防協会会長表彰(乙種功労章)

坂本久 窪田正樹 三谷友男

▼山梨県消防協会甲府地区支部長表彰

野沢幸仁 森田実 笹本信彦

▼峡中地方振興事務所長表彰

深川謹一

▼南甲府警察署並びに県防犯協会

南甲府支部長表彰

奥石正秀 渡辺税 井上久雄

▼昭和町長表彰

岩沢啓吉 志村武夫

井口芳明 有賀正幸 磯部克彦

▼二十年勤続表彰(消防団員)

志村隆 今福輝夫

▼十五年勤続表彰(消防団員)

角野幹男

▼十年勤続表彰(消防団員)

石原六夫 志村武夫



▲雨天のため町民体育館で行われた出初式



▲式典に花を添えた押中プラスバンド部

▼昭和町消防団長表彰

山中一 田中邦彦 星野経隆

田中仁 向山晃 飯島健次

▼五年勤続表彰

志村隆 海野譲 山本功

今村力 神宮利光 渥美幸久

林宏道 石川清隆 金丸富一

中沢辰秋 長田信夫

▼山梨県退職消防団員報償

小林孝

▼火災早期発見者表彰

☆久保田緑 勝村武 望月英治

萱沼宏 林克太郎

火の用心

は子どものごころから

押原保育園



▲菅原消防長からビデオセットが手渡されました。

押原保育園では、昭和六十二年の開園時に幼年消防クラブを組織しました。その後今日まで、火災予防週間中のパレードや毎月定例の避難訓練、地元消防団との合同消防訓練などを行ってきました。これら日頃の活動が評価され、昨年の十二月には、日本防火協会からテレビ、ビデオのセットが贈られ、その伝達式が押原保育園で行われました。また、十一月に行われた甲府地区幼年消防大会の席上でも、甲府地区消防本部から表彰を受けました。

交通安全功労団体として

関東管区表彰を受賞

西条小学校

西条小学校では、開校以来これまで八年間に渡り、積極的な交通安全活動を行ってきました。

昭和六十一年以降は、県子ども自転車大会のメイン会場として会場を提供し、本年度の大会では見事第三位に入賞しました。また、年間を通して計画的に交通安全教室を開催するなど、交通安全思想の普及高揚に努めています。

これら永年の活動が認められ、関東管区表彰を受賞されました。

平成5.2.1

広報しょうわ

昭和六十一年十一月十二日

関東管区交通安全表彰

三鬼彰

表彰状

山梨県 西条小学校

貴校は多年にわたる交通安全活動を積極的に推進され交通安全功労に尽された功績はもとより顕著であります

ここに金封添付表彰状を呈上いたします

昭和六十一年十一月十二日

関東管区交通安全表彰

所得税の確定申告はお早めに

今月の十六日から所得税の確定申告（住民税の申告）が始まります。商売や事業を営んでいるみなさん：農家のみなさん：申告の準備はもうお済みですか？
また、確定申告をする必要のないサラリーマンの方や、年末調整が済んでいる方でも申告をすると税金が戻ってくることもあります。

申告期限は三月十五日(月)ですが、毎年期限間近になりますと役場や税務署は大変混雑します。なるべく早めに申告を済ませるようにしてください。

確定申告をしなければならぬ人が、期限内に申告や納税をしなかつたり、間違つた申告をしたりすると、後で不足の税金を納めるだけでなく、加算税や延滞税も納めなければなりません。気をつけましょう。



2月16日 ～3月15日

申告に 持参するもの

- ▽役場税務課、税務署から送られた申告用紙
 - ▽収入・支出がわかる書類
 - ▽控除を受ける保険料・医療費などの領収書
 - ▽印鑑
 - ▽譲渡所得の場合は、売買契約書など
 - ▽住宅取得控除を受ける人は契約書、登記簿本、金融機関からの証明書など
 - ▽昨年の申告書・内訳書の控え
- ……必ず持参してください。

確定申告を しなければ ならない人

▽事業所得や不動産所得などがある場合

●一年間の所得金額の合計額が、所得控除の合計額を超える人

▽サラリーマンの場合

●給与の年収が一千五百万円を超える人

●給与所得や退職所得以外の所得の合計が二十万円を超える人

●給与を二カ所以上からもらっている人など



確定申告をすると 所得税が 還付される場合

- ▽サラリーマンで一年間の給与収入が一千五百万円以下の人は、通常、年末調整が行われていますから、確定申告する必要はありません。しかし、次のような場合は、確定申告をすると源泉徴収された所得税が還付されることがあります。
- マイホームをローンなどで所得した場合
- 多額の医療費を支払った場

- ※ご注意ください
- 勤務先から交付された源泉徴収票の添付を忘れずに。
 - 控除の種類に応じて、領収書や証明書などが必要です。
 - 還付申告をする時は、給与所得や退職所得以外の所得が二十万円以下であっても、それを含めて計算しなければなりません。
- 合
- 災害や盗難にあった場合
 - 年の途中で退職し、再就職していない場合
 - 給与所得者の特定支出控除の特例の適用を受ける場合

※確定申告をしない人、給与所得者で勤務先から町に給与支払報告書が送られていない人は、住民税の申告が必要です。収入のあるなしにかかわらず必ず申告してください。

▽必要書類など不明な点がありましたら、役場税務課(☎75-221)内線221・222までお尋ねください。

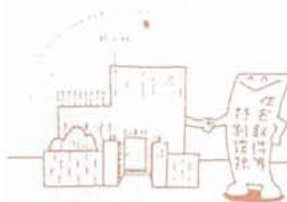

確定申告 Q&A

Q. 申告と相談は

A. 所得税の申告と相談は、税務署のほか各市町村役場でも行っております。お気軽におでかけください。



Q. 白色申告の人は

A. 事業所得、不動産所得のある方は収支内訳書の提出が必要です。

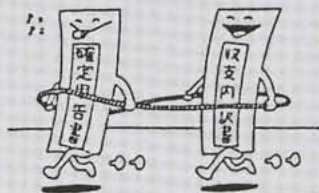

Q. 間違いのない

申告をするためには

A. 青色申告をしないと間違いのない申告ができません。ぜひご利用ください。

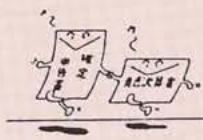

Q. パートの人は

A. 年間収入が 100万円までの方は税金もかからず配偶者控除や扶養控除も受けられます。

パートや内職の収入	夫の所得から配偶者控除が	自分自身に	
		所得税が	住民税が
99万円以下	受けられる	かからない	かからない
99万円超 100万円以下	受けられる	かからない	かかる
100万円超	受けられない	かかる	かかる

(注) 住民税は平成5年度分

平成4年分

申告受付相談日程

役場税務課で行う確定申告、町・県民税の申告受付相談は、土曜・日曜を除く下記日程の通りです。できるだけ該当日をご利用ください。申告はお早めに！

地区及び該当者	受付期間	時間	会場
西条一区 西条二区 清水新居	2月16日(火)) 2月19日(金)	午前 9時)	昭和町役場一階ホール
西条新田 押越 河東中島 紙漣阿原	2月22日(月)) 2月26日(金)		
築地新居 飯喰 河西 上河東	3月1日(月)) 3月5日(金)	午後 4時	
上河東二区 その他 (予備日)	3月8日(月)) 3月12日(金) 3月15日(月)		

※来庁の際は、最初に税務課窓口で受付をしてください。また、役場、税務署から送付された申告書、昨年の確定申告書及び収支内訳書を必ずご持参ください。

青少年健全育成

のための標語

優秀作品11点を選出

青少年のための町民会議

優秀標語

- 青少年のための昭和町民会議の事業として、青少年健全育成のための標語を町民のみなさんから募集いたしましたところ、関係者のご尽力により百四十点の応募がありました。運営委員十二名で慎重に審査した結果、次の十一名の優秀作品を選出させていただきました。
- 百四十点の標語はすべて大人が青少年に願う内容や、また大人自身が青少年のためにどう在らねばならないかという姿勢などが凝縮しており、地域の方々が真剣に考えている様子がうかがえました。
- 現在の青少年は、二十一世紀の使者だと言われておりますが、その使者を立派に送り出す義務が地域の一人ひとりにあると思います。
- 〈青少年育成カウンセラー 渡辺孝〉
- ◎ 日に一度 必ずかわそう 親子の会話
上河東 佐野加奈子
 - ◎ 人の道 親の背中が 道しるべ
紙漣阿原 清水博文
 - ◎ さしのべる 手のぬくもりを
どの子にも
西条二区 河西忠則
 - ◎ 思いやり 良い子は育つ 地域の輪
紙漣阿原 清水博文
 - ◎ ちよつとまで 非行の芽から
のがれる勇気
押越 深澤勝也
 - ◎ 少年の 心を育む 奉仕の手
押越 望月朝徳
 - ◎ 町ぐるみ 蒔くな伸ばすな
非行の芽
西条一区 中沢絲美
 - ◎ うちの子よその子区別なく
みんなで見守る 地域の輪
河西 池田孝子
 - ◎ あいさつを かわす家庭の
たたかさ
河東中島 赤澤春雄
 - ◎ 考えよう 遊ぶ時間と 遊ぶ場
河東中島 嶋崎喜人
 - ◎ あいさつが 交わせる親子は
幸せ家族
河東中島 鷹野敏夫

国連・障害者の十年 最終年記念 キャンペーン

網の目キャラバン



▲泉町長にメッセージが手渡されました。

昨年は、国連・障害者の十年の最終年にあたりました。これを記念して全県下の市町村網の目キャラバンが実施されました。これは、障害者対策の諸課題解決と今後の「完全参加と平等」の実現を目指して、国連事務総長、内閣総理大臣、県知事のメッセージを各町村長に伝達するキャンペーンです。十一月十二日(木)峡中地区キャラバン隊は、郡社協会長の森川玉穂町長の指揮のもと、障害者関係役員と車椅子の障害者一行十二名が五台の車で隊列を組み、郡下十一町村をキャラバンして、夕方五時に昭和町に到着しました。

郡身障福祉協議会小林副会長、町身障福祉協議会松木会長、昭和町社協萩原事務局長、車椅子の障害者河田さん他は、泉町長にメッセージを手渡しして懇談しました。

Aリーグ
上河東二区
優勝
Bリーグ
上河東
ママさんバレーボール
リーグ戦結果

第十六回町ママさんバレーボールリーグ戦が、昨年十一月町民体育館において行われました。Aリーグの優勝は四勝一敗の上河東二区チーム、Bリーグの優勝は五戦

6	押越	飯喰
5	西条二区	清水新居
4	西条一区	西条新田
3	河西	河東中島
2	紙漉阿原	築地新居
1	上河東二区	上河東
	Aリーグ	Bリーグ

全勝の上河東チームでした。入れ替え戦で、Aリーグの押越チームに勝ったBリーグ優勝の上河東チームは、次の大会からAリーグに昇格することになりました。

人形劇もあるよ
図書館まつり
2月13日(土)
町立図書館

図書館はいつも地域の方々の身近な施設です。図書館を知っていただくとともに、みなさんの交流

貸出し冊数は 全国の同規模の

町立図書館で第二番目です

町立図書館は、今年の七月で満三歳になります。幼児からお年寄りまで、誰もが本に親しみ、くつろげる場所としてみなさんに利用していただいています。図書館を利用される方は町内の方だけでなく、周辺の竜王・田富・玉穂町をはじめ他市町村の利用者も大勢います。

貸出しの多い理由は、図書資料購入費が年間一千七百万円あり、新しい本や、みなさんが希望される本が十分に購入できるからではないでしょうか。

の場としておまつりを開きます。とき 二月十三日(土) ところ 昭和町立図書館 催し物 午前の部(十時～正午) ●人形劇「三まいのおふだ」 「子ぎつねコンと子だぬきポン」 午後の部(一時三十分～三時三十分) ●図書館利用優秀地区表彰式 ●講演 山村正光氏(山岳家) 「甲府盆地からみえる山々」 展示会 「心に残るわたしの一冊」 利用者がすすめる本約五十冊

万五千人以下の町立図書館の中では二番目の順位です。本年はじめての開館日一月六日には、一日の貸出しが一千四百八十四冊とこれまでの最高の貸出冊数でした。町立図書館が一年間に貸出した資料を、もし町民のみなさんが購入したとすると、どのくらいの金額になるでしょうか。本の平均単価二千七百四十六円(出版年鑑による)に、年間貸出し冊数をかけてみると、三億七千九百五十一万円になります。図書館の年間経費五千四百万円を差し引いても、三億二千五百万の額の税金を町民のみなさんにお返ししたことになります。町民一人当たりでは、二万五千

今月の
おすすめ
図書

- 一般図書 諸井 薫 日本経済新聞社
- 男の流儀 赤川 次郎 日本経済新聞社
- 壁の花のパラード 三浦 哲郎 講談社
- 曠野の妻 笠原 淳 新潮社
- 祀りのあと ブルックス 福武書店
- 迷宮都市
- 児童図書 超体感地球ゲーム 川北 亮司 くもん出版
- ないしょにしてね 末吉 暁子 文溪堂
- 声援がきこえる 山県 喬 PHP研究所
- にらめっこ 杉田 豊 講談社
- 北から南から スラトコフ 福音館書店

四百円に、一世帯当りでは、七万五千八百円になります。図書館では、あなたの求めている本や見たいビデオに出会えます。どうぞお気軽においでください。お待ちしております。

下水道使用まで あと二カ月



シリーズ 下水道 ② 受益者負担金

負担金額は？ 1㎡あたり 310円です

165㎡ (約50坪) の
土地所有者の場合
310円 × 165㎡
= 51,150円



負担金は、その土地に対して一度だけのものです。

今年四月の下水道一部地域(上河東、上河東二区・河西の一部)の使用開始に向けて、シリーズ十回目の今回は「受益者負担金」について説明します。

受益者負担金 制度とは

下水道が完備すると、浄化槽なしで水洗トイレの使用が可能になり、台所、風呂、便所などの排水は衛生的に排除できて、家の中はいつも快適になります。

しかし、下水道事業は下水道管の布設や処理場の建設に巨額な費用と長い工事期間を必要とするう

え、下水道は道路や公園などとなり、その利益を受ける人たちは下水道のできた地区の人たちだけに限られる施設です。こうした施設の建設に町の税金を充てるとすると、下水道のない地区の人たちには不公平が生じることになりました。

そこで、下水道の完備によって利益を受ける人たちに建設費の一部を負担していただき、負担の公平を図るとともに、下水道の建設を促進していこうというのが「受益者負担金制度」です。

負担金の納付方法は？

負担金は、その土地に対して一度だけのものです。納付方法には、分割納付と一括納付があります。

分割納付

5年に分け、さらに1年を4期に分けて、計20回の分割で納めていただきます。

- 第一期 6月1日から6月末日まで
- 第二期 8月1日から8月末日まで
- 第三期 10月1日から10月末日まで
- 第四期 1月1日から1月末日まで

一括納付

全額一括あるいは2年分、3年分一括して納めていただく方法で、一括納付に対する報奨金が交付されます。

一括納付報奨金計算式

$$(\text{負担金} - \text{第1期納入金額}) \times \text{報奨率}$$

(10円未満は切り捨てます)

一括納付報奨率

一括納付年数	1年	2年	3年	4年	5年
報奨率(%)	2.3	6.7	10.9	15.1	19.3

(例) 土地が約50坪で負担金が51,150円の場合

5年分一括納付の報奨金の計算

$$(51,150円 - 3,650円) \times 19.3\% = 9,160円$$

負担金が51,150円の場合、負担金を一括納付していただくと、5年に分けて分割納付する場合に比べ9,160円お安くなります。

負担金を納めていただく方は

下水道が整備される区域内に土地を持っている方が負担金の対象者(受益者)となります。ただし、区域内の土地を借りている地上権者、借地権者、質権者は、その権利者が受益者となります。一時使用の場合は該当しません。

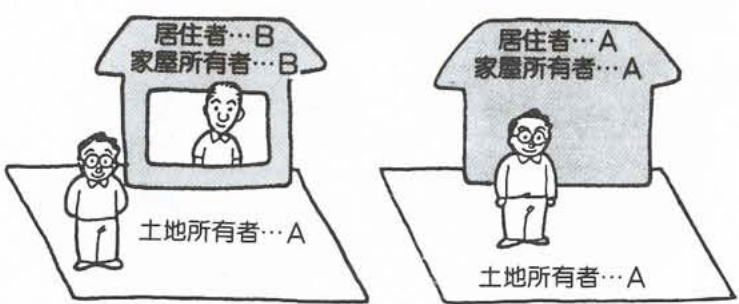

納める人... B

納める人... A

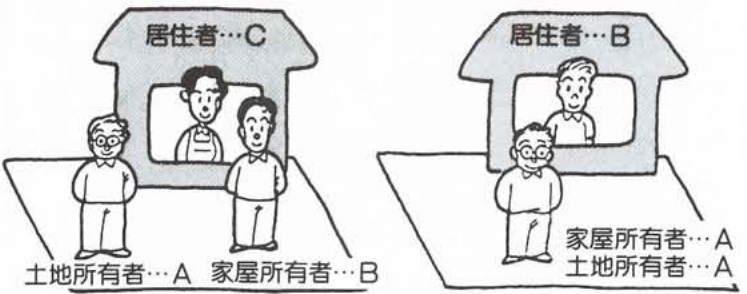

納める人... B

納める人... A

はっぴいたいむ

いっしょに走りませんか 中巨摩郡駅伝大会 壮年の部 第三位

昭和体協 陸上部



▲郡駅伝大会・壮年の部で活躍した選手のみなさん

今月は、昨年の十二月に行われた中巨摩郡駅伝大会・壮年の部で見事第三位に入賞した昭和体協・陸上部をご紹介します。部長の山田さんに語っていただきました。

昭和体協・陸上部の年間の大きな活動は、五月のスポレクマスターズ陸上・七月の中巨摩郡体育祭り・九月の山梨県体育祭り・十二月の中巨摩郡駅伝大会への参加です。部員個人としては、白根桃源郷マラソンなどにそれぞれ参加しています。

昨年十二月に行われた第二十七回中巨摩郡駅伝大会・壮年の部では、十人で編成された壮年チームが第三位に入賞しました。第一区では紙漣阿原の田口高信さんが見事区間賞をとりました。

このような陸上部ですが、今年度の昭和体協への登録部員数は十人しかいません。大会の直前に選手としてお願いし、大会が終わ

るとそのまま交流もない状態でした。七人でチームが編成される中巨摩郡駅伝大会・一般の部には、ここ数年選手が集まらず出場することができない状態です。今まで活躍してきた選手のほとんどの人が壮年の年齢となってしまったことが主な原因ですが、これからは、若い人にも町の代表選手として頑張ってもらいたいと思っています。

陸上競技は、個人種目的な要素が強い競技ですが、成績や個人の精神的充実感ばかりでなく、健全な仲間づくりを目的として交流を深めていきたいと考えています。そこで、来年度から新しく部員を、広く町民のみなさんから募集したいと思います。部費も月々五百円ほど徴収する予定です。いっしょに走って心地よい汗を流してみませんか。気軽に参加してスポーツを楽しみましょう。

○お申込み・お問合せ先

山田 秀才 (☎75-2557)

手づくり料理 一寸お手伝い

さつまいもの スキムサラダ

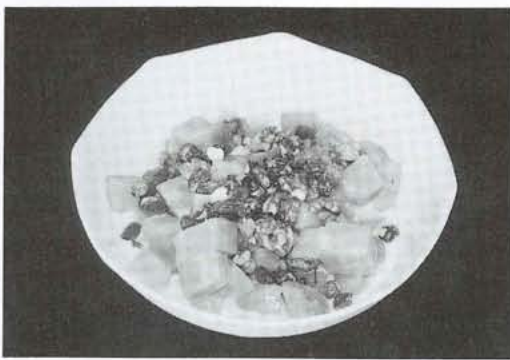

●材料(4人分)

- | | | |
|------------|------------|-----------|
| さつまいも 中2本 | レーズン 大さじ1 | くるみ 5個 |
| ソース | | |
| スキムミルク 40g | ぬるま湯 100cc | 砂糖 小さじ1~2 |
| レモン汁 1/2個分 | 塩 小さじ1/4 | こしょう 少々 |

●作り方

- ① さつまいもは1cm角に切り30分水の中につけておきます。
- ② レーズン、くるみはきざみます。
- ③ さつまいもをゆでて、よくさましてから、くるみ、レーズンを混ぜます。
- ④ ソースは、材料をよく合わせて作り、まんべんなくかけます。

栄養改善推進員

平田 洋子 さん (築地新居)

ちよつと一言

レーズンやくるみのかわりにくだものを入れてもおいしいです

こうほう俳句

- | | |
|-----------------------------------|-------|
| 初明り仕草もそつと厨妻
初霞さがしあぐねて師の墓標 | 雨宮 礼孝 |
| 竜胆の一茎玄関に塵一つなし
日短や闇に蠢めく通夜の列 | 井上まさ江 |
| 無事と言ふも常の大病十二月
冬の雷パートの仕事また替える | 伊藤 春江 |
| 靖国てふ大木焼印の餅を買う
高々と鳥居のありて笹子鳴く | 磯部 信与 |
| 紅葉散る箱根往時を忍ぶ音
冬紅葉バスを沸かして天城越え | 一瀬 金造 |
| 短日の歯科医の低き治療台
障り身の手順に慣れて十二月 | 小沢百合子 |
| 短日を日照長き村を過ぐ
笹鳴きや霊園はよく日当りて | 長田その子 |
| 鍵しかと隠して冬の町へ出る
持て余す配り残りし花梨かな | 河田 好子 |
| 旅を行く総身に冬の目をいれて
牡蠣つまむ子を許されや帰り来は | 興石さだ代 |
| 紅梅の蕾びつしり風やわし
部屋ごとにおくシクラメン新居かな | 塩田 麻子 |
| 馬小屋も画廊も煉瓦よ寒日和
主の寝間通い戸小さく冬薔薇 | 高野 久枝 |
| 路のどうまだ疣ほどに幼なかり
手を振らず見送る仲の冬帽子 | 内藤ふく次 |
| 穴まどい鉄入れ式の塩まいて
高きより滝のしぶきや山葵買う | 中沢 静代 |
| 棒道の轍は荒らき木の実落つ
初富士を真向い命名「雄大」と | 葉袋 花枝 |

赤・ち・ゃ・ん・誕・生



かずなり
遠藤一成 くん

- H3. 7. 29生 (河西)
- (父) 勝博・(母) 久見子

ほくは、パンダとみかんと、ケロッピの毛布と、お姉ちゃんが大好き。お父さんは、ほくとゴルフをするのを今から楽しみにしてるんだって。



はな
湯村波奈 ちゃん

- H3. 6. 27生 (西条二区)
- (父) 晴美・(母) 尚美

ちよつとおませな波奈。いつも明るく、みんなを楽しませています。みんなに愛されるような人に育ってね。



ゆうり
松野結璃 ちゃん

- H4. 1. 14生 (上河東二区)
- (父) 久光・(母) 恵

わが家の「結璃」もう1才。とても明るく色白娘です。お兄ちゃんにいじめられていますが、これからも素直で優しい子に育って欲しいと願っています。

●このコーナーでは一歳前後の赤ちゃんを募集しています。お申込みは、役場企画行政課(電話1211)まで!!

ある説明会の時のことです。「私は何も症状がありませんが、やはり肝臓について検査をしなければいけないのでしょうか?」と質問を受け、がっかりすると同時にそういうものかと再認識しました。某地区の保健婦さんに最近特に話題になることの多い「C型肝炎について」のスライドでC型肝炎について概説し、特に「肝臓は沈黙の臓器」といわれて「自覚症状に乏しいのが肝臓病の特徴であること」を力説し、さらにその一例として全く症状がなく人間ドックでごく軽度の肝機能異常を指摘されて入院精査した結果、肝硬変症と診断した患者さんについて詳細な説明をした直後のことだったので。

近年の肝臓病研究の進歩は目覚ましいものがあります。そして特にC型肝炎ウイルス感染症に関する研究は、遺伝子工学的手法により

大病院から 健康メモ

★症状がないのが症状

山梨医科大学助手
第一内科 宮崎 吉規

C型肝炎ウイルス遺伝子構造が明らかになって以来わずか二〜三年の間に飛躍的に進歩をとげ、最近ではC型肝炎の患者さんに抗ウイルス剤であるインターフェロンを投与することにより治療が期待できるようになりました。

しかしながら、人の考え方はその変化するものでもないようです。問題となる自覚症状がない場合、「自分は健康である」あるいは「肝臓病であるはずがない」と考えます。検診で肝機能異常があるといわれた人も「症状がないので心配ない、詳しく検査する必要がない」

と考えてしまいがちです。肝臓はかなりの余力を有する臓器であり、並大抵のことでは症状が出ません。自覚症状からは診断不可能であるわけです。そこで定期検診を受けることに価値があり、また検診で異常を指摘されればさらに精査して確実な診断をし、必要に応じて治療を行うべきなのです。使い古された言葉ではありますが、肝臓病は「症状がないのが症状」なのです。

企画/財団法人 里仁会

おめでとう

平成四年十二月一日〜三十一日
までの届出 (敬称略)

☆お誕生☆

♡ご結婚♡

- ()内は保護者
- ◎西条二区 ▼古屋良太(幸司)
 - ▼依田航大(和重) ◎清水新居
 - ▼飯島 優(忠二) ◎西条新田
 - ▼立川佑菜(勝雄) ◎押越 ▼
 - 伊藤大樹(英男) ▼遠藤将大(哲也) ◎河東中島 ▼山本優希
 - (正) ◎紙漉阿原 ▼五味七虹
- ◎西条二区 ▼内田聖二・保坂 静子 ◎清水新居 ▼五味隆・清水万里 ▼井上幸久・伏見昌子 ◎押越 ▼畑野陽一郎・杉山寿美 ◎築地新居 ▼井口 仁・武井智子 ◎河西 ▼山本 光徳・小林洋子

参加してみませんか

若人早春ふれあいバスの旅

早春、さわやかで躍動感に満ちた言葉のひびき。冷たい北風の中から春の女神が呼んでいる。

さあ、若人たちよ！このときめきのチャンス逃すな。

昭和町結婚相談所では、「若人早春ふれあいバスの旅」を開催いたします。町内在住の独身男性の参加をお待ちしています。

(希望者多数の場合は抽選とさせていただきます。)

日時 三月十四日(日)

対象者 独身男女各二十五名

内容 町内からは男性に限る
楽しいふれあいの場を設けた日帰りバス旅行

参加費 男性五千円(町内者のみ)
女性三千円(町外者のみ)

●申込み先 昭和町結婚相談所
(社会福祉協議会内)

☎75-0640

平成5年度

小・中学校入学予定者の保護者のみなさんへ

町教育委員会では、今年四月に新しく町内の小・中学校へ入学される予定者の保護者のみなさんへ、就学通知書を発送しました。通知書の右側に請書がありますので、通知書を受けとった方は請書を教育委員会まで提出してください。

まだ受けとっていない方は、町教育委員会(☎75-3737)までご連絡ください。

参加者募集

ソフトバレーボール教室

町教育委員会では、ソフトバレーボール教室を開催いたします。

年齢・性別は問いません。健康保持と親睦のためにも、友人を誘って多数ご参加ください。

○日時 二月二十・二十七日(土)

午後七時三十分～九時三十分

○場所 町民体育館

○お申込み、お問合せは、町教育委員会(☎75-3737)まで

○お申し込み、お問合せは、町教育委員会(☎75-3737)まで

○お申し込み、お問合せは、町教育委員会(☎75-3737)まで

○お申し込み、お問合せは、町教育委員会(☎75-3737)まで

○お申し込み、お問合せは、町教育委員会(☎75-3737)まで

募集

平成5年度県政モニター

県では、県民のみなさんの自由で清新なご意見を県政に反映させるため、県政モニターを募集します。

▶応募資格 県内にお住まいの20歳以上の人。ただし次の人は応募できません。

- ①地方公共団体などの議員
- ②常勤の国家公務員、地方公務員
- ③過去に県政モニターの経験のある人

▶募集人員 130人(応募者の中から選考させていただきます。)

▶募集期間 1月4日(月)から2月10日(木)まで

▶任期 1年

▶応募方法 官製はがきに、郵便番号・住所・氏名(ふりがな)・生年月日・年齢・性別・職業(具体的に)・電話番号を明記し、峡中地方振興事務所(〒400 甲府市丸の内1-6-1 ☎37-1912)へお送りください。

▶詳しくは 峡中地方振興事務所または県広聴広報課(☎35-7259)まで。

県立中央高校から

通信制高校

入学生募集

自宅学習とスクーリングで高校を卒業できるのが通信制高校です。勉強する内容は、全日制・定時制と全く同じです。卒業を目的に入

学することはもちろんですが、特定の科目だけ勉強することもできます。年齢制限はありません。

○募集期間 三月一日～四月十三日 入学式四月十八日(日)

○出願場所 県立中央高校通信制甲府市飯田(☎26-4411)

○出願資格

・中学校を卒業した人

・中学校を卒業した人と同等以上の学力があると学校長が認めた人

あなたの「パワー」を求めます

生涯学習ボランティア募集

技術、体力、好奇心、趣味、熱意、ロマン……あなたの持っているものはすべてパワーです。

惜しみなく放つパワーを明日の人づくり・町づくりへ

○対象 町民一般 二十名

○申込み 町教育委員会(☎75-3737)まで

○募集期間 二月十日～二十五日

お詫びと訂正

広報しょうわ一月号「ボランティア活動による募金」の記事の中で、西条小学校と押原小学校の写真が反対でしたので、お詫びし訂正させていただきます。

国保三二だより

町が医療機関などに支払った11月分の医療費は、約3,013万4千円です。(前年同月比5.9%の増)

病気の予防は、早期発見、早期治療が大切です。むやみな転医はつし、医療費を大切に使いましょう。



職員募集

特養老人ホーム 昭寿荘

昭寿荘

特別養護老人ホーム・昭寿荘では、痴呆棟、ショートステイ、デイサービスの増床により、職員を募集しています。

○採用人員 寮母・調理員・看護婦・事務員 各一名づつ

○採用予定日 四月一日

○給与 地方公務員に準ずる

○お申込み・お問合せは 昭寿荘(☎75-5551)まで

町内交通事故発生件数

「気をつけて 朝の一言 忘れずに」
==12月分==

件数	負傷	死者
物損52件(+9)	20人	0人
人損16件(-2)	(-1)	(±0)

()内は、前月比(西条・押原駐在所調べ)

保健衛生だより

乳児健康診査

実施日	受付時間及び地区	該当児	場所
2月9日 (火)	午後1時00分～1時30分 (押原地区)	平成4年7月 出生児。	総 合 会 館
	午後1時30分～2時00分 (常永地区)		
	午後2時00分～2時30分 (西条地区)	平成4年10月 出生児。	

実施日	受付時間及び地区	該当児	場所
2月10日 (水)	午後1時00分～1時30分 (押原地区)	平成4年1月 出生児。	総 合 会 館
	午後1時30分～2時00分 (常永地区)		
	午後2時00分～2時30分 (西条地区)	平成4年3月 出生児。	

西条地区	西条一区	西条二区	清水新居	西条新田
押原地区	押越	河東中島	紙漉阿原	
常永地区	築地新居	飯喰	河西	上河東 上河東二区

持ち物 母子手帳・健康保険証・印鑑・筆記用具・バスタオル

乳児整形外科検診

実施日 2月24日(水)
 受付時間 午後1時～1時30分
 場所 総合会館
 該当児 平成4年10月1日～11月30日までの出生児。
 持ち物 母子手帳

飼えなくなった犬猫収集日

日時 2月5日・19日(金)
 午前10時50分～10時55分
 場所 総合会館前
 ※収集車がくるまでは飼主もいっしょにいてください。また、猫の場合は必ず麻袋などの丈夫な袋に入れてヒモでしっかり封をしてください。



▲昨年出演していただいたみなさんです。

1歳6か月児健康診査

実施日 2月25日(木)
 受付時間 午後1時～1時30分
 場所 総合会館
 該当児 平成3年6月1日～平成3年7月31日までの出生児。及び前回未受診児。
 持ち物 母子手帳・1歳6か月児健診質問票

母子手帳交付及び一般健康相談日

日時 2月5日(金)・15日(月)・26日(金)
 午前9時～11時30分
 場所 総合会館
 ※母子手帳交付希望者は印鑑を持参してください。
 妊娠証明書は必要ありません。
 ※一般健康相談は40歳以上の方を対象に血圧測定、尿検査、栄養指導などを行い、健康についての相談にお答えいたしますので、お気軽にお出かけください。

2歳児歯科検診

実施日 2月23日(火)
 受付時間 午後1時～1時30分
 場所 総合会館
 該当児 平成2年10月1日～平成3年1月31日までの出生児。
 持ち物 母子手帳・歯についての質問票・毎日使っているコップと歯ブラシ。

5歳児健康診査

実施日 2月18日(木)
 受付時間 午後1時～1時30分
 場所 総合会館
 該当児 昭和62年11月1日～昭和63年1月31日までの出生児。及び前回未受診児。
 持ち物 母子手帳・5歳児健診質問票。
 ※尿検査がありますのでご承知おきください。



昭和町が テレビ山梨に出演

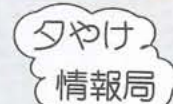

▶日時 2月27日(土)
 午後5時～6時

日 Sunday	月 Monday	火 Tuesday	水 Wednesday	木 Thursday	金 Friday	土 Saturday
31 先負 成人病予防週間	1 仏滅 成人病予防週間	2 大安	3 赤白 節分・豆まき	4 先勝 立春	5 友引	6 先負 役場閉庁
	図書館・ プール休館日 リハビリ教室 (総合会館)	手話講習会 (総合会館)	行政相談(中央公民館 午後1時~) 心配ごと相談(総合 会館午後1時~)		飼えなくなった犬・ 猫の収集日 母子手帳交付及び 一般健康相談 (総合会館)	
7 仏滅 北方領土の日	8 大安 こと始め・針供養	9 赤白	10 先勝	11 友引 建国記念の日	12 先負	13 仏滅
総合会館 温泉定休日 生涯学習推進大会 (総合会館)	図書館・ プール休館日	手話講習会 (総合会館) 乳児健康診査 (総合会館)	心配ごと相談(総合 会館午後1時~) 乳児健康診査 (総合会館)	総合会館 温泉定休日 図書館・ プール休館日		役場閉庁 図書館まつり (町立図書館) 結婚相談(総合会館 午後1時~3時)
14 大安 バレンタイン・デー	15 赤白	16 先勝	17 友引	18 先負	19 仏滅	20 大安
	図書館・ プール休館日 母子手帳交付及び 一般健康相談 (総合会館)	手話講習会 (総合会館)	行政相談(中央公民館 午後1時~) 心配ごと相談(総合 会館午後1時~) リハビリ教室 (総合会館)	5歳児健康診査 (総合会館)	飼えなくなった犬・ 猫の収集日	役場閉庁
西条一区・西条二区・清水新居 確定申告相談受付(4P参照)						
21 友引	22 先負	23 仏滅	24 大安 二の午	25 赤白	26 先勝	27 友引
総合会館 温泉定休日	図書館・ プール休館日	手話講習会 (総合会館) 2歳児歯科検診 (総合会館)	心配ごと相談(総合 会館午後1時~) 乳児整形外科検診 (総合会館)	1歳6ヶ月児健康 診査(総合会館)	図書館休館日 母子手帳交付及び 一般健康相談 (総合会館)	役場閉庁 UTY「夕やけ情報 局」出演
西条新田・押越・河東中島・紙漕阿原 確定申告相談受付(4P参照)						
28 先負 みんなのスポーツ 推進大会 (総合会館)	<div style="border: 1px solid black; padding: 10px;"> <h2 style="text-align: center;">犬の放し飼いはやめましょう</h2> <div style="display: flex; align-items: center;">  <div style="margin-left: 20px;"> <p>最近、野犬や犬の放し飼いによる苦情が多くなっています。そこで、町では2月の1ヵ月間を「犬の管理指導月間」として広報活動を行うほか、檻などの捕獲器具及び薬物による野犬の捕獲を行う予定です。薬物を設置する場所には表示をする予定ですが、犬を散歩させる場合には、あやまって犬が放れることがないように十分注意してください。 役場環境衛生課</p> </div> </div> </div>					

2月のゴミ収集日	地区	西条一区	西条二区	清水新居	西条新田	押越	河東中島	紙漕阿原	築居	飯島	河原	上河東区	
	燃える物	毎週 火・金曜日				毎週 月・木曜日							
	燃えない物	2日・5日・9日・12日・16日 19日・23日・26日				1日・4日・8日・15日・18日 22日・25日							
	ガラス 粗大 ゴミ	毎月 第2水曜日 第4水曜日				毎月 第1水曜日 第3水曜日							
	10日・24日				3日・17日								
	24日												

※収集日が祝日の場合は収集業務はいたしませんので次回の収集日をご利用ください。

※必ず町指定の収集袋を使用してください。ダンボール箱などでは出さないでください。

※収集袋、荷札には必ず住所、氏名を記入してください。荷札は粗大ゴミに使用してください。

※収集日の当日午前8時30分までに出してください。

※可燃物、不燃物の分別はしっかりおこなってください。