

しよ 広報 うわ



青空と緑と産業のまち昭和町

(町の人口)

5

1995

No. 211

平成7年5月1日 行
発

男 7,084人 (-11)
女 6,652人 (+11)
計 13,736人 (±0)
世帯数 4,867戸 (+13)
4月1日現在。()内は前月比

町の鳥=ひばり
町の花=れんげ
町の本=乙女椿

おもな内容

平成7年度当初予算	2~4P
各地区役員さんの紹介	5P
『海の家』利用案内	6P
犬の登録について	7P
河川の水質検査結果	8~9P
西条一区消防ポンプ小屋引渡式・消防団詰所落成式	10P
ホテルの放流	11P
乳児医療費助成金制度改正	12P
教育委員会の機構が変わりました	13P
みんなの広場	14~15P
保健だより	16P
おしらせ	17P
5月のこよみ	18P

ホテルの放流

(関連記事11頁)



平成7年度 会計別予算額
()は前年対比

一般会計	52億9,100万円 (25.0%増)
国民健康保険特別会計	6億5,140万6千円 (4.8%増)
老人保健特別会計	6億644万3千円 (5.8%減)
下水道事業特別会計	9億6,346万3千円 (22%増)
湧水対策事業特別会計	1,394万1千円 (6.7%減)
(合 計)	75億2,625万3千円 (19.4%増)

いよいよ
町民体育館へ着手!!

三月の定例議会で平成七年度の一般会計、特別会計の当初予算が議決され、この予算をもとに新年度がスタートしました。今後の景気の動向を慎重に見極め歳入を見込みました。また、経常経費などを更に削減を図りながら、限られた財源を最大限に生かし、緊急性・必要性・事業効果などをふまえながら予算編成がされました。さて、新しい予算の内容は、いったいどのようなものでしょうか。

町の今年度の予算は、七十五億二千六百二十五万三千円です。前年度予算六十三億四百九十九万一千円と比べますと、十九・四%の増となります。

一般会計の予算は、五十二億九千九百九十九万四千円と比べますと、二十五%の増となります。主な内容として、町民体育館建設事業費、国庫補助対象事業として、都市計画街路押越西条新田線道路新設事業費などが計上されています。

また、国民健康保険・老人保健・下水道事業・湧水対策事業などの四つの特別会計の合計は、二十二億三千五百二十五万三千円、前年度に比べ約八%の伸びとなりました。

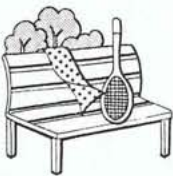

五年間の一般会計
当初予算の推移

40億4,280万4千円

平成3年度

53億1,500万円

平成4年度

45億

平成5年度

42億3,400万円

平成6年度

52億9,100万円

平成7年度

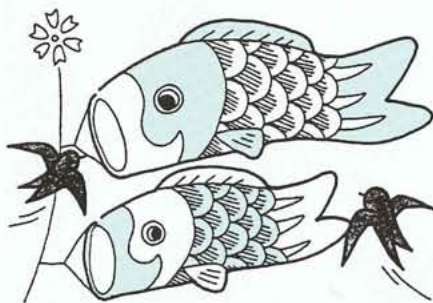

一方、歳出については、教育費が十四億四千九百六十三万三千円、全体の二十七・二%を占め、全体のトップになりました。以下、土木費、総務費と続きます。詳しい予算の主な使い道については、四ページをご覧ください。



歳入では、町税が全体の約六十四%を占めていますが、前年度決算見込みから予測しますと、およそ〇・三%の減を見込んでいます。また、基金を取崩し一般事業に充当する繰入金も、前年度に比べ百二十七・九%の増となっています。地方交付税については、十二年連続して見込んでいません。

(一般会計予算の内容)

国民健康保険特別会計

(単位 千円)

科目	金額
国民健康保険税	291,153
分担金及び負担金	330
使用料及び手数料	104
国庫支出金	211,446
療養給付費交付金	82,743
県支出金	1,655
共同事業交付金	2,800
繰入金	50,766
繰越金	10,000
諸収入	409
総額	651,406

科目	金額
総務費	4,819
保険給付費	471,943
老人保健拠出金	157,488
共同事業拠出金	4,731
保健施設費	4,090
その他	8,335
総額	651,406

老人保健特別会計

(単位 千円)

科目	金額
支払基金交付金	415,037
国庫支出金	126,206
県支出金	31,552
繰入金等	33,648
総額	606,443

科目	金額
総務費	1,298
医療諸費	604,343
予備費等	802
総額	606,443

下水道事業特別会計

(単位 千円)

科目	金額
分担金及び負担金	43,770
使用料及び手数料	20,131
国庫支出金	130,000
繰入金等	215,801
諸収入	22,761
町債	531,000
総額	963,463

科目	金額
総務費	116,398
下水道事業費	712,740
公債費	134,025
予備費	300
総額	963,463

湧水対策事業特別会計

(単位 千円)

科目	金額
繰入金	7,441
繰越金	500
諸収入	6,000
総額	13,941

科目	金額
湧水対策費	12,941
予備費	1,000
総額	13,941

地方譲与税(2.5%)
1億3,000万円

分担金・負担金(2.2%)
1億1,674万4千円

県支出金(2.9%)
1億5,221万2千円

国庫支出金(4.5%)
2億3,664万1千円

町債(7.6%)
4億

繰入金
6億659万4千円
(11.4%)

その他
(2.2%)

その他
(5.0%)

町民税
10億9,633万9千円
(20.7%)

歳入
52億9,100万円
(100%)

固定資産税
21億6,771万4千円
(41.0%)

町税
33億8,139万4千円
(63.9%)

議会費(1.6%)
8,371万3千円

公債費(5.2%)
2億7,361万7千円

消防費(3.6%)
1億9,183万6千円

その他(0.5%)

衛生費
2億8,398万6千円
(5.4%)

農林水産業費
2億7,524万円
(5.2%)

土木費
10億9,406万7千円
(20.7%)

歳出
52億9,100万円
(100%)

総務費
9億2,842万1千円
(17.5%)

教育費
14億4,096万3千円
(27.2%)

教育・文化の町づくり

- 小中学校・空調設備工事等施設整備に
約6,264万円
- 文化財保護のために
約939万円
- 押原中学校講師としての外国青年招致に
約547万円
- 8月に豪州を研修する青少年海外派遣の補助金に
約240万円
- 青少年の対策費として
約588万円
- 私立幼稚園への就園奨励費に
約220万円
- 町立図書館の本など図書資料の購入に
約1,700万円
- 温水プールの運営費に
約6,614万円
- 町民体育館建設費として
約7億8,000万円



身近な環境整備

- 道路の新設・補修などに
約1億9,890万円
- 河川の改良・改修工事に
約3,240万円
- 農道・用排水路の整備に
約1億8,900万円
- 水田営農活性化対策事業の補助金に
約820万円
- 下水道事業への繰出し金
約2億1,580万円
- 環境にマッチした生け垣づくりの補助に
約200万円
- 西条・河西の土地区画整理事業の推進に
約2億5,940万円

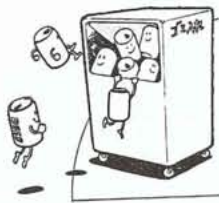

きれいな町づくり

- 地下水・河川の水質検査に
約234万円
- 各家庭などから出るごみや粗大ごみなどの収集処理の委託に
約2,896万円
- ごみ処理・し尿処理など中巨摩広域事務組合への負担金として
約9,142万円
- 町道植樹帯や公園緑地等の管理委託料に
約1,830万円

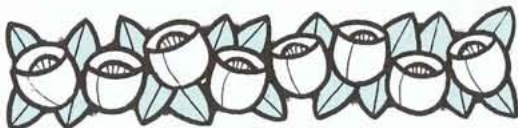

活力ある町づくり

- 町総合計画策定費用
約1,200万円
- 住民票等自動交付機設置費
約938万円
- 商業活動活性化対策費補助金
約100万円
- 「ふれあい祭り」を主催するふるさとづくり推進委員会への補助金
約2,100万円
- 勤労者の住宅取得のための融資預託金
約2,500万円
- 各地区への運営費補助として
約455万円
- 交通安全のための対策費に
約805万円
- リゾート昭和の運営費に
約2,107万円
- 常備消防の甲府地区広域行政事務組合への負担金
約1億4,626万円
- 消防ポンプ・積載車の新規購入に
約1,298万円
- 消火栓設置に
約315万円
- さがら保養所休憩・宿泊料の助成に
約687万円



福祉の町づくり

- 乳児医療費助成金(対象を1才児まで引き上げ)
約911万円
- 重度心身障害者等医療費助成に
約2,578万円
- 在宅福祉推進のための地域福祉事業補助金
約335万円
- 更生医療費の給付、補装具の給付、施設入所措置費として
約1,550万円
- 総合健診、結核予防など健康の保持増進(今年から骨粗しょう検診も行なわれます。)
約5,583万円
- 国民健康保険特別会計への繰出金
約5,077万円
- みんなで支える地域福祉事業、助成に
約180万円
- 老人保健特別会計への繰出金
約3,364万円
- 老人福祉関係で、ミドルステイ事業委託料
デイ・サービス委託経費
約2,396万円
- 児童福祉関係で児童手当の支給、保育所の児童措置費
約2億3,581万円
- 敬老会補助金、老人福祉施設措置費などを含む老人福祉費に
約8,431万円
- 社会福祉協議会への補助金として
約1,969万円

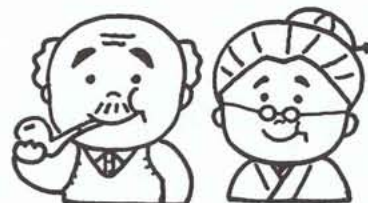

主な事業
お金の
使い道

各地区役員さんの紹介

西条一区 区長 角野幹男 (敬称略) 衛生委員 片山卓見
 区長代理 名執忠義 区長 荻野和男
 衛生委員 雨宮初彦 区長代理 興石善平
 土木委員 高野和彦 衛生委員 鷹野真吾
 衛生委員 木原栄 土木委員 有賀真
 西条二区 区長 高野幸一 衛生委員 雨宮丙午郎
 区長代理 塚原正弘 区長代理 小宮山正富
 衛生委員 井口孝裕 区長代理 平原博光
 土木委員 齊藤豊一 土木委員 田中博受
 衛生委員 望月正男 衛生委員 藤原政憲
 清水新居 区長 高野肇 区長代理 丸茂利彦
 区長代理 林和仁 衛生委員 石川健次
 土木委員 中込剛毅 衛生委員 井口茂久
 衛生委員 笹本棟男 衛生委員 佐藤茂
 土木委員 高野保雄 衛生委員 望月貴司
 衛生委員 望月貴司 衛生委員 望月貴司
 西条新田 区長 福島賢次 衛生委員 日賀周作
 区長代理 加賀美勝利 衛生委員 杉浦勝利
 衛生委員 堀内隆雄 衛生委員 浅川武男
 区長 樋口武男 区長代理 望月秀三
 土木委員 土木委員 土木委員 土木委員

各地区の概要

地区名	人口	世帯
西条一区	1,184	465
西条二区	2,523	937
清水新居	1,321	541
西条新田	877	262
押越	1,207	384
河東中島	902	296
紙漘阿原	1,134	435
築地新居	1,042	318
飯喰	487	160
河西	1,233	441
上河東	649	259
上河東二区	1,177	369
計	13,736	4,867

(平成7年4月1日現在)

西条一区 区長代理 佐藤茂
 西条二区 区長代理 丸茂利彦
 清水新居 区長代理 石川健次
 西条新田 区長代理 井口茂久
 押越 区長代理 中込剛毅
 河東中島 区長代理 高野保雄
 紙漘阿原 区長代理 高野肇
 築地新居 区長代理 林和仁
 飯喰 区長代理 中込剛毅
 河西 区長代理 中込剛毅
 上河東 区長代理 中込剛毅
 上河東二区 区長代理 中込剛毅
 計 区長代理 中込剛毅

飯喰 区長代理 倉部二蔵
 河西 区長代理 小沢勝陽
 河東中島 区長代理 小沢勝陽
 紙漘阿原 区長代理 小沢勝陽
 築地新居 区長代理 小沢勝陽
 飯喰 区長代理 小沢勝陽
 河西 区長代理 小沢勝陽
 上河東 区長代理 小沢勝陽
 上河東二区 区長代理 小沢勝陽
 計 区長代理 小沢勝陽

教育委員に 清水裕氏選任



清水 裕氏

自衛官募集 相談員紹介

鷹野 敏夫氏

河東中島三番地
☎七五—二一三〇

平成六年度に引き続き、平成七年度・平成八年度の自衛官募集相談員として、昭和町担当の相談員に鷹野敏夫氏が委嘱されました。

自衛隊の募集にかかわる応募手續などいつでも結構ですので、お気軽にご相談ください。

なお自衛隊では、次のとおり自衛官を募集しています。

- 応募資格 日本国籍の満十八歳から二十七歳未満の男子
- 入隊 毎月下旬それぞれの教育隊に入隊
- 身分 採用日をもって特別職国家公務員
- 休日 完全週休二日制

町消防団 本部役員紹介

(敬称略)

四月一日付けで、町消防団の本部長役員が決まりました。

- 団長 野中 敏美(築地新居)
- 副団長 坂本 久(築地新居)
- 副団長 窪田 正樹(紙漘阿原)
- 機長 三谷 友男(西条新田)
- 指導部長 山中 一(西条新田)
- 指導部長 田中 仁(築地新居)
- 運転手長 今村 力(河西)





〈昭和町指定宿泊施設一覧表〉

宿泊施設名	収容人数	電話番号 (0548)	1泊2食基本料金(円)	
			大人	小人
民 とらぞう	45	58-0617	6,500	6,000
民 大沢	40	58-1287	7,000	6,000
民 さじょうもん	60	52-1534	7,000	6,500
民 宮城野	35	52-1038	7,000	6,000
民 ふじた	16	52-0775	6,500	6,000
民 美宇良	40	52-0190	6,500	6,000
民 さがら	45	52-4481	6,000	5,000
民 富士見	20	52-1440	6,000	5,000
民 ささや	40	52-0661	6,500	6,000
民 田沼	150	52-4040	7,000	7,000
民 すず浜	60	52-0614	6,500	6,000
民 なかじま	40	52-1593	6,500	6,000
民 もりまさ	72	52-1526	6,500	5,200
民 大磯	30	52-2323	7,000	6,000
民 求楽	40	52-0290	6,500	6,000
ペ おぎわらぼうし	23	52-0151	8,000	6,000
ペ 海岸通り	50	52-1363	10,000	8,000
ペ リリカル	27	52-6888	9,000	6,000
旅 大徳屋	35	52-0055	9,500	6,500
旅 てる屋	40	52-0202	8,500	6,500
旅 相良センター	40	52-0546	6,500	6,500
旅 寿し源	20	58-0033	7,000	6,000
ホ パームビーチ	76	52-4141	7,000	4,900

(消費税は別途)

※民は民宿、ペはペンション、旅は旅館、ホはホテルです。

- 料金は一部屋に4名以上の場合の金額です。
2名以下ですと割増料金がかかる場合があります。
- 冷房費は宿によって別料金場合があります。

町民のみなさんの健康で潤いのある生活を
図るため、今年も海の保養所を開設します。

この“海の保養所”は、昭和町と静岡県榛
原郡相良町観光協会とで利用契約を結んでい
るもので、宿泊・休憩の施設が町の助成で利
用できます。

◎利用できる人

昭和町に住民登録及び外国人登録のある人

◎利用期間

7月1日から8月31日まで

◎助成金額

○宿泊

1人1泊 3,500円助成

(ただし、1人2泊分まで)

○休憩

1人1日 全額助成

(ただし、1人2日分まで)

◎受付期間

6月1日から

◎利用手続き

○宿泊 はじめに相良町観光協会(☎0548-52-3130)へ予約の申込みをしてください。予約がとれますと、予約通知書が送られてきますので、その予約通知書と印鑑を持って、役場経済課で利用券交付の申請をしてください。

○休憩 予約の必要はありませんので、印鑑を持って役場経済課で利用券交付の申請をしてください。

◎お問い合わせ

役場2階経済課(☎75-2111)まで

町マイホームローン 三・六〇%で

昭和町マイホームローンは、昭
和町と労働金庫が提携し、勤労者
のみなさんにマイホーム資金をご
融資する制度です。

■融資対象の方

昭和町内に自己の居住する住宅
を新築・購入される勤労者の方
で、平成七年十二月末までに完
成または購入見込みの方

■受付

平成七年五月一日より(年度枠
があるため先着順になります)

■融資の額

最高五百万円

■利率：返済期間

利率：年三・六〇%

返済期間：三十年以内(元利均
等払)

■担保：保証人

担保：取得する建物、土地
保証人：個人保証は必要ありま
せん(ただし、担保提供者は連
帯保証人となります)

保証期間：労働金庫が定める保
証期間

■返済方法

毎月払いとボーナス併用払い

■お申込みは

山梨県労働金庫まで(☎三五―
三四三三)

■お問い合わせは

役場経済課まで(☎七五―二一
一一)



愛犬の管理には責任と愛情をもって



愛犬の登録と狂犬病予防注射の実施を

狂犬病予防法に基づき、犬の登録と狂犬病予防注射が飼い主に義務づけられています。生後九十一日以上の子犬を飼っている家庭では、下記の日程をご覧ください。最寄りの会場で必ず済ませてください。

この期間に受けませんと、後日獣医師が家庭訪問をして注射をします。この時、注射料と登録料のほかに、訪問料千二百円がかかります。

子犬が生まれたら

子犬が生まれた時は責任をもって飼える人が登録をし、子犬を飼えない方は、毎月町の広報に掲載してあります収集日をご利用ください。

犬は他人や社会に迷惑をかけないように

飼い方のマナーを守りましょう

- ◎ 犬や猫が公園・道路・他人の土地・作物などを荒らしたり汚したりしない。
- ◎ 犬のフンを始末する。
- ◎ 犬や猫を捨てない。
- ◎ 犬をクサリなどにつなぎ、放し飼いにしない。
- ◎ 犬の散歩をする時も首輪にクサリなどでしっかりとつなぎ、放さないようにする。
- ◎ 登録や狂犬病予防注射を受ける。
- ◎ 犬や猫の好きな人ばかりがいるわけではありません。他人に迷惑や危害を及ぼすことのないよう、飼い主は十分な心配りと正しいしつけをすることが大切です。

犬の登録制度が変わります

従来、毎年しなければならなかった犬の登録が、平成七年四月から一犬に対し、終生一回の登録をすればよいことになりました。

このため、犬が死亡した時、犬の飼育場所が変わった時、他人に犬を譲った時、犬が飼えなくなった時又は、飼い主が転居する場合などに、飼い主は必ず市町村に届けことが義務付けられました。

変更届関係一覧

届出事項	届出者	届出先
犬の死亡	所有者	犬の所在地の市町村
犬の所在地の変更	所有者	犬の新所在地の市町村
犬の所有者の名称	所有者	犬の所在地の市町村
犬の所有者の住所	所有者	犬の所在地の市町村
所有者の変更	新所有者	犬の所在地の市町村

※ただし、同時に複数の変更がある場合は、同時に行う。

平成7年度 犬の登録及び狂犬病予防注射について

実施日	受付時間 (午前)	場 所	受付時間 (午後)	場 所
5月9日 (火)	午前 9:30~10:30	清水新居地区公民館	午後 1:00~2:00	西条一区公会堂
	午前 10:45~11:45	西条新田公会堂	午後 2:15~3:00	西条二区第三公会堂
10日(水)	午前 9:30~10:45	西条二区第一公会堂	午後 1:00~1:45	押越第一公会堂
	午前 11:00~11:45	紙漉阿原公会堂	午後 2:00~3:00	河東中島遊園地
11日(木)	午前 9:30~10:30	築地新居公会堂	午後 1:00~1:45	河西大林公園
	午前 10:45~11:45	飯喰集落センター	午後 2:00~2:45	上河東公会堂
			午後 3:00~3:30	上河東二区集会場
14日(日)	午前 9:00~12:00	昭和町総合会館駐車場		

※ご注意ください。

★料金は次のとおりです。

- ◎ 平成6年度(平成7年3月以前)に犬の登録をしていた方も、今年度は登録をしなければなりません。
- ◎ 狂犬病予防注射は従来と同様に年1回必ず受けなければなりません。

	集合注射	訪問注射
犬の登録手数料	3,000円	3,000円
注射済票交付手数料	530円	530円
予防注射料	2,440円	3,640円
合 計	5,970円	7,170円



犬がいなくなったら、まず役場環境衛生課へ御連絡ください。
(☎七五二二二一 内線二二二六)
「犬を放し飼いにしないで、しっかりとつなぎましょう」



犬が行方不明になつたら!!

正しい犬の飼い方教室

山梨県動物管理センターでは、毎月第三水曜日、午後二時より正しい犬の飼い方教室を開催しております。

参加希望者は事前に同センターまでご連絡をお願いします。

■お問合せ先
山梨県動物管理センター
(☎七三二一五〇三四)



私たちの生活排水について考えましょう!!



河川の水質検査結果

町では、私達の日常生活から排出される生活排水（台所排水・洗濯排水・風呂排水・洗面排水等）については野放し状態であり水質汚染に係る生活排水の占める割合が年々大きくなっているため、町内小河川が現在どのような状態にあるかを把握するため昭和六十一年度より町内十地点（左頁の資料①）において検査を継続し実施しており、本年度は、平成七年一月十二日に実施しました。

BOD（汚れ）、SS（濁り）、陰イオン界面活性剤（洗剤の成分）とも左頁の資料②のとおり⑩⑪⑨地点以外は上流より下流の数値が下がっていました。

これは、他の水系からの流入や湧水によりすすめられているものと推測されます。

⑩⑪⑨地点は流量が少ないため生活排水が影響されたものと推測されます。

全体に本町の河川は、小河川が主なため、流量が少なく生活排水が直接水質汚染に影響されていると推測されます。

住民一人一人が河川浄化の意識を持ち自分たちの何気無い生活環境から少なからず水質汚染をしているという事を認識し少しでも水質汚染に荷担しないようちょっとした工夫（使用済の天ぷら油や飲み残しの味噌汁等、また流し台の排水口に網等を張り御飯つぶ等を川へ流さない）をし、川へ流さ



井戸水の水質検査結果

町では、本年も町内全域を五〇〇m間隔でメッシュ状に区切り四十三本の井戸の水質を検査しました。

平成六年度の調査結果、汚染物質は前年と同様検出されました。四十三本の検査結果、二十九本では水質基準に適合しています。不適合では、鉄分二本、一般細菌並びに大腸菌群三本、その他九本が検出されました。

飲料水として利用している家庭では年一回の水質検査を受けましょう。

町では、急激な宅地開発や生活様式の変化（水洗化）に伴う生活排水量の増加によりその汚濁は上流から、また、広域的に及んできている中で、竜王町、田富町と合同で平成7年1月12日水質検査を実施しました。

検査項目はBOD（汚れ）、陰イオン界面活性剤（洗剤の成分）の2項目で午前と午後の調査比較では、殆どの地点で午後の方が生活排水による影響で水が汚れていました。

上流の宅地の中を流れながら除々に汚れ、中には圃場整備の中を流れ湧水等により浄化された地点もありました。

住民ひとりひとりが河川浄化の意識を持ち水質汚染に荷担しないようちょっとした工夫や下水道供用地区では速やかに接続させ水質をみずから守りましょう。

三町(昭和・竜王・田富)合同水質検査結果

三町合同水質検査結果表

	朝 6:00	BOD濃度 mg/ℓ	陰イオン界面活性剤濃度 mg/ℓ	夜 19:00	BOD濃度 mg/ℓ	陰イオン界面活性剤濃度 mg/ℓ
	山伏川～ 東花輪川	竜王町1	2.4	0.094	竜王町1	15.1
昭和三町1		1.7	0.089	昭和三町1	3.3	0.408
田富町1		0.7	0.013	田富町1	1.2	0.041
田富町2		0.9	0.033	田富町2	2.4	0.037
旧常永川～ 清川	竜王町2	1.8	0.093	竜王町2	4.9	0.199
	昭和三町2	2.9	0.051	昭和三町2	18.1	0.828
	田富町3	1.1	0.032	田富町3	1.2	0.043
	田富町4	1.7	0.017	田富町4	6.2	0.051

* BOD（生物化学的酸素要求量）水中の有機物（汚れ）の量。
* 陰イオン界面活性剤 洗剤に含まれています。

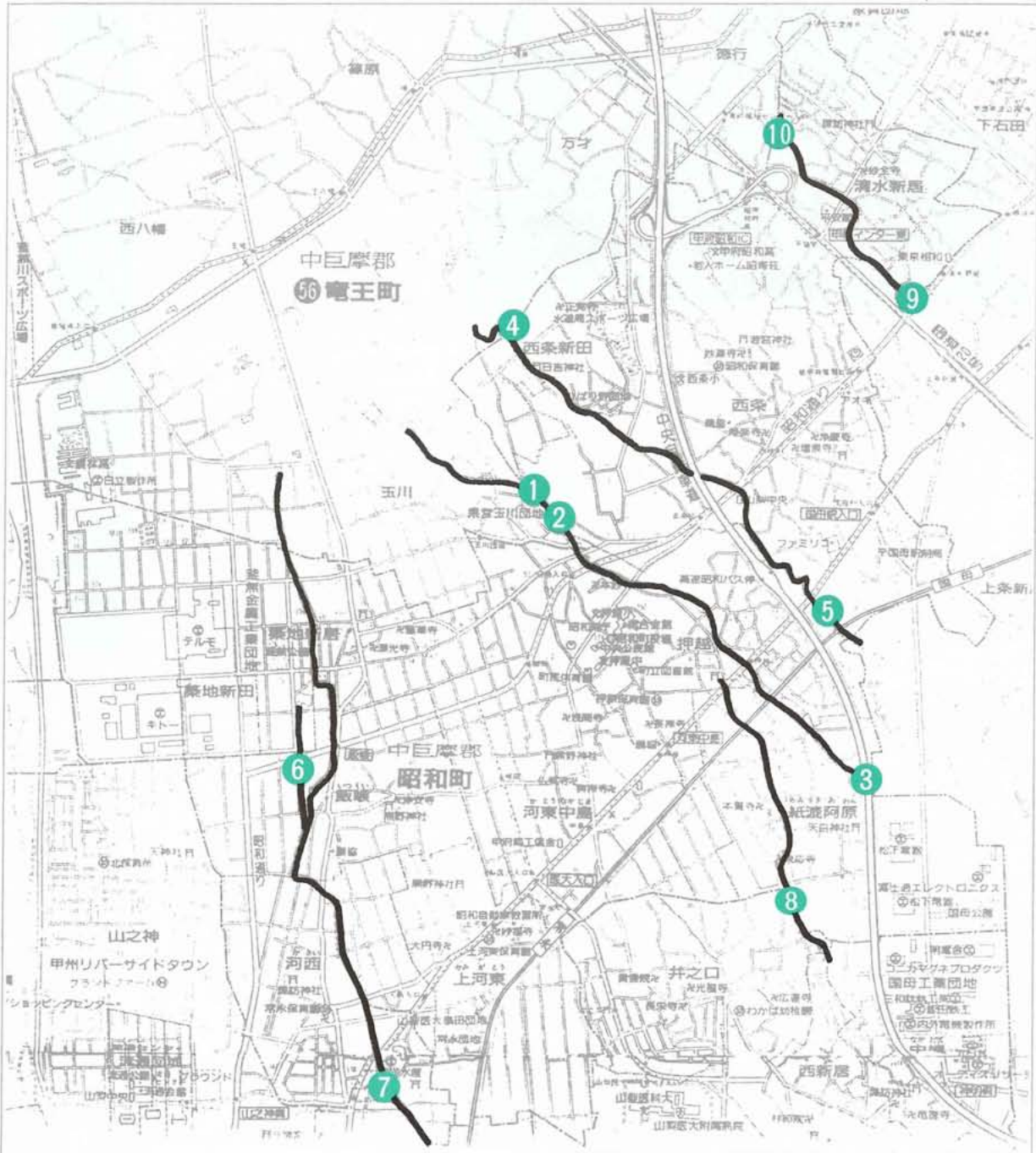

No.	調査地点名		No.	調査地点名	
1	東川上流	玉川団地排水口上	6	常永川上流	クリーンプラザ昭和下
2	東川下流	玉川団地排水口下	7	常永川下流	甲府東洋(株)下
3	東川最下流	中央道側道付近	8	今川下流	玉穂町境界水門下
4	鎌田川上流	鎌田川橋上	9	清水新居地区下流	ワールドハンター北
5	鎌田川下流	パチンコ昭和横	10	清水新居地区上流	アピオ北西水路

項目	箇所No.	①	②	③	④	⑤	⑥	⑦	⑧	⑨	⑩
B O D (mg/l)		13.6	18.5	10.3	21.7	7.1	15.6	4.1	3.3	26.8	4.4
S S (mg/l)		10.8	12.8	4.4	12.0	6.1	13.2	5.3	4.8	13.8	2.1
陰イオン界面活性剤 (mg/l)		1.49	2.25	1.47	2.13	0.69	2.56	0.33	0.33	0.71	0.72

* BOD (生物化学的酸素要求量) 水中の有機物(汚れ)の量。 * 陰イオン界面活性剤 洗剤に含まれています。
 * SS (浮遊物質量) 濁りの原因になっている物質の量。

消防団詰め所落成式



四月八日に西条一区地用に建設された消防ポンプ小屋前において各関係者出席のなか消防ポンプ小屋引渡式と消防団詰め所の落成式が行われました。

町の消防施設の充実をはかる事業の一環として、このポンプ小屋は小型ポンプ積載車の買い替えを前に現在の施設では車の入らない

地区の車庫を新設したものです。

また、西条一区の消防団の活動拠点ともいえる詰め所も、町からの補助金及び区民の協力により、同時に新設されました。

新設にあたっては、JA東部農協の厚意により用地の提供をいただくなど、消防防災体制の充実は私たち町民の等しく願うところではないでしょうか。

「住民の生命・財産を守るため」を基本に、町では消防防災機材等の整備を図っているところですが、今回新設された消防ポンプ小屋及び詰め所が、その使命を充分果たすための一助になることと思えます。

ポンプ小屋につけられた、真新らしい赤いランプは、西条一区の防災のシンボルとして、輝きつづけることでしょう。

当日の引渡式は、建設業者への感謝状の贈呈、また西条一区への引渡し書の交付につづき、町長及び議長、「安心してらせる町をめざして」のあいさつと、西条一区々長の「地域住民の安心のため充分活用させていただく」という謝辞により終了しました。

参加者募集 オーストラリアでのホームステイによる

青少年・教職員海外派遣

八月十八日～二十八日

次代をなう青少年と町内三校の教職員を対象とした「第六回昭和町青少年・教職員海外派遣事業」が今年も八月下旬に実施されます。

今年度は、新たにオーストラリアでの七日間のホームステイをメインに相互の友好理解、国際親善を深めると共に語学研修の場としても充実した内容で実施いたします。

参加を希望される方は、次の要領でご応募ください。

8月18日(金)	昭和町 成田発	送迎バスにて成田へ到着後、搭乗手続き。出国審査後、搭乗ゲートへ<シドニー経由/所要時間12時間>到着後、入国審査バスにて市内ホテルへ ホテルチェックイン
19日(土)	滞在	ホテルにて朝食後、出発市内観光(フィッツロイ公園、州議事堂など)レストランにて昼食後、ホストファミリーと合流オリエンティングホームステイ
20日(日)	滞在	ホームステイ、英会話教室、乗馬の実習
21日(月)	滞在	ホームステイ、郊外見学ツアー、英会話教室
22日(火)	滞在	ホームステイ、郊外見学ツアー、英会話教室
23日(水)	滞在	ホームステイ、郊外見学ツアー、英会話教室
24日(木)	滞在	ホームステイ、郊外見学ツアー、英会話教室
25日(金)	滞在	ホームステイ最終日全ホストファミリーと団員が合流全員で観光さよならパーティー ホテルに宿泊
26日(土)	メルボルン シドニー	ホテルにて朝食後、空港へ航空機にてシドニーへ 到着後バスにて市内観光市内ホテルに宿泊
27日(日)		ホテルにて朝食後、出発シドニー市内観光(オペラハウス、ギャップパーク、キングスクロスなど)空港へ・到着後、搭乗手続き、出国審査後、搭乗ゲートへ カンタス航空機にて成田へ<所要時間9時間>
28日(月)	成田 昭和町	到着後、入国審査送迎バスにて山梨へ到着。おつかれさまでした。

- 応募資格 町内在住の中学生、高校生、専門学校生、大学生、勤労青少年
- 定員 青少年：十一名 教職員：三名
- 期間 八月十八日～二十八日
- 費用 約三十二万円(費用の半額を町が補助)
- お問合せ・応募先 昭和町教育委員会生涯学習課

● 応募締切日 五月十九日(金)
☎ 七五―三三七七

春の 全国交通安全運動

五月十一日から五月二十日までの十日間、春の全国交通安全運動が実施されます。

この期間、県では「ふれあい」といってつなごう無事故の輪「交通安全は県民一人ひとりが主役です」をスローガンに、県民一人ひとりが交通安全の意識を持ち、交通事故をなくすよう呼び掛けます。

- ▽運動の重点
- ・ シートベルト着用の徹底
 - ・ 子どもと高齢者の交通事故防止
 - ・ スピードの出し過ぎによる交通事故防止

最近の交通事故として、スピードの出し過ぎや飲酒運転などの無謀運転による夜間事故が多発しており、なかでも若者による自爆事故や高齢者の横断中の事故が目立ちます。

この運動に、県民の皆さんも進んで参加し、家族や仲間から悲惨な交通事故の被害者や加害者も出さないために、正しい交通ルールと交通マナーを身に付けて、安全で快適な地域社会を築きましょう。



初夏の乱舞を願って

ホタル放流式

押原の杜 螢池・螢川

三月二十三日に恒例となった「ホタル放流式」が、愛護会をはじめ関係者の出席のもと押原の杜で行われました。

今年、押原の杜に造設された「螢池」「螢川」に苔やエサとなるカワニナが成育し、ホタルが自生する環境が整った為、「自生ホタル」による文字通りの「螢池・螢川」の復活を期しての放流式となりました。

この日、押原保育園年長組の園児ひとりひとりが二〜三cmに成長した幼虫を手に持ち、式典で泉町長より記念品を受け取る園児たち。



した幼虫約三千匹を初夏の光の競演を願って放流し、「ホタルの里昭和町」をアピールする手紙付きの和紙風船をあげて放流式を終りました。

なお、押原の杜以外には例年放流してきた中島、飯喰の「山伏川」阿原の「今川支流」等にも幼虫を放流しました。どうぞ六月中旬のホタルをおたのしみに。



平成七年 国勢調査

本年十月一日現在で、全国一斉に国勢調査が行われます。

国勢調査は、日本に住んでいるすべての方を対象とする国の最も基本的な統計調査です。

この調査の結果は統計としてまとめられ、二十一世紀に向けた各種の計画や福祉対策、雇用対策、住宅対策、防災対策など、各種の行政を行うための重要な基礎資料となります。

皆様のご協力をお願いします。

総務庁統計局

山梨県・昭和町

春の選抜野球大会に

県下初々審判で出場

西条の樋口敏夫さん

西条の樋口敏夫さんは、去る三月二十五日から阪神甲子園球場で開催された第六十七回春の選抜高校野球大会に初めて県高校野球連盟公認審判員の県代表として出場し、桐蔭学園対宇部商業高(三塁)、城北高対大府高(二塁)、関西高対清陵情報高(三塁)と三つの試合の審判をされました。

小学生のころから野球を始め、高校時代は投手として活躍し、町の軟式野球チームでは選手としてはもちろん、監督も努められました。

二十年前の長男の誕生をきっかけに、「将来、我が子のプレーを近くで見たい」と審判の道を選びました。以来、高校野球をはじめ、多くの大会で審判として活躍され、一年間に七十試合はこなすそうです。

審判の魅力とは？という問いに「球児のひたむきなプレーや、若者の純粹さを、だれよりも一番近くで感じる事ができるから」と目を輝かせながら熱く語ってくれました。今後のますますのご活躍を期待いたします。



今月の おすすめ 図書



〔一般図書〕

○芸道艶舞恋譚

小松左京 広済堂出版

○父と子の荒野

小林久三 集英社

○春のソナタ

三田誠広 集英社

○貴族の娘

三好 徹 集英社

○砂糖病

W・ダフティ

日貿出版社

〔児童図書〕

○とべく翼電号

富永敏治 ポプラ社

○雲のピアノ

あまんきみこ 講談社

○ホレイシヨ

B・G・ポリコフ

あかね書房

○もりのさんぽ

J・サイモン 偕成社

○しろへびでんせつ

山下ケンジ 講談社

乳幼児医療費助成金制度が 変わりました!!



これまで医療費助成は、一歳未満の乳児（満一歳に達した月の末日まで）が対象でしたが、平成七年四月一日から二歳未満（満二歳に達した月の末日まで）の乳幼児が対象となります。

例：平成5年11月2日生まれ

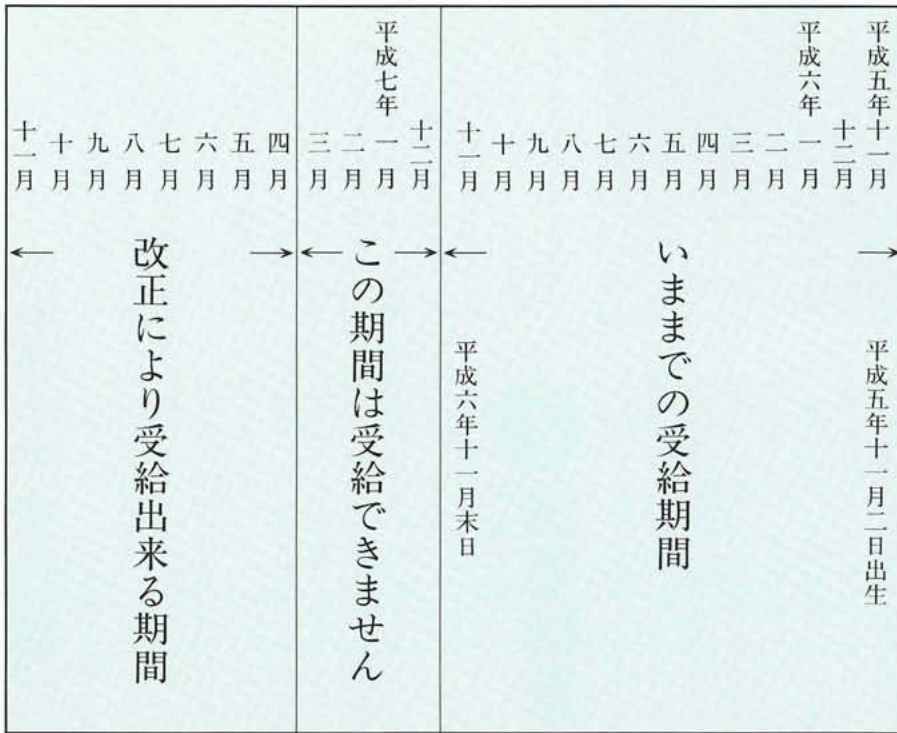

平成七年四月一日より乳幼児医療費助成金申請書が変更になりますので、新しい申請書を使用してください。（従来の用紙で証明を受けたものは、従来用紙で申請してください。）
詳しくは昭和町役場町民窓口課（☎七五―二二―一内線三〇〇番）まで

この機会にあなたもチェック

人間ドック

35歳 45歳 55歳 60歳 65歳

働きざかり花の実年検診

人生の節目の年に、人間ドックを受けてみてはいかがですか。その日のうちに検査結果がわかり、医師の説明や保健婦・栄養士によるきめ細かな生活・栄養指導を受けられます。

検査当日は、総合会館前から検査会場まで送迎バスが出ます。

■対象 三十五歳・四十五歳・五十五歳・六十歳・六十五歳の方（平成七年度の年齢です）

■検診日 六月二日（金）・十二日（月）
十四日（水）・二十日（火）

■定員 九十人

- 検査内容 胃カメラ 超音波 子宮がん 血液検査 大腸 診察など
 - その他の検査（別料金） 頭部CT検査 乳房X線検査 肺がん検査
 - 自己負担金 五千五百円
 - ・町で約三万円を負担します
 - お申込みの時に必要なもの 印鑑 負担金
 - 検査機関 山梨県厚生連健康管理センター
 - お申込み期間 五月十五日（月）～二十日（月）
 - お申込み問合せ先 町総合会館内 健康福祉課（☎七五―二二―一）まで
- ※国民健康保険の人間ドックは、秋に行われる予定です。

献血にご協力ください

日時 5月15日（月）
午前9時30分～12時
午後1時～午後3時30分まで

場所 昭和町役場正面玄関前

献血の種類 成分献血 全血献血（200、400ml）

暮らしの ワンポイント

ノリの大敵は湿気です。一度しけてしまったら、味も香りも抜けてしまつて、元には戻りません。湿気を避けてノリを保存するには、缶に入れて密封し、冷蔵庫に保管します。こうすれば、一年くらいはしけらせなくて保存ができます。使うときは、冷蔵庫から出し、しばらく室内に置いて、容器が室温と同じになつてから缶を開けます。缶が冷たいままノリを取り出すと、空気中の湿気がノリにつきます。これでは、せっかく冷蔵庫に入れて保存しても、意味がなくなつてしまいます。

味も香りも抜けたうえに、しけてしまつても、ノリを捨てるのはもったいないものです。そこで、ノリの佃煮を作ることをお勧めします。半帖のノリを大きくちぎり、目の細かいザルに入れます。水の入ったボールにザルごとつけ、ノリがふやけるまで待ちます。ふやけたら、軽く水気を切ってください。

古くなったノリの使い方

佃煮をつくってみよう

職員人事異動

町では、四月一日付けで職員的人事異動がありました。

【配置がえ】

▼教育委員会・生涯学習課長（教育次長）

後藤 正比古

▼教育委員会・学校教育課長（給食センター所長）

飯島 颯周

▼教育委員会・給食センター所長（都市計画課開発指導係長）

都築 勝人

▼都市計画課開発指導係長（教育委員会社会教育係長・社会体育係長）

長瀬 博志

嘱託・給食センター

三村 三枝子

嘱託・給食センター

出川 悦子

嘱託・給食センター

芦沢 智恵美

嘱託・児童館

川地 光子

嘱託・児童館

丸山 美鈴

嘱託・児童館

加藤 幸江

【退職】

（三月三十一日付け）

嘱託・給食センター

戸田 卷子

嘱託・給食センター

三村 シカエ

嘱託・給食センター

鈴木 剛郎

嘱託・釜無公園管理棟

中島 光雄

嘱託・児童館

長田 幸子

嘱託・児童館

樋川 淑美

臨時教員

小塚 純

教育委員会配置図

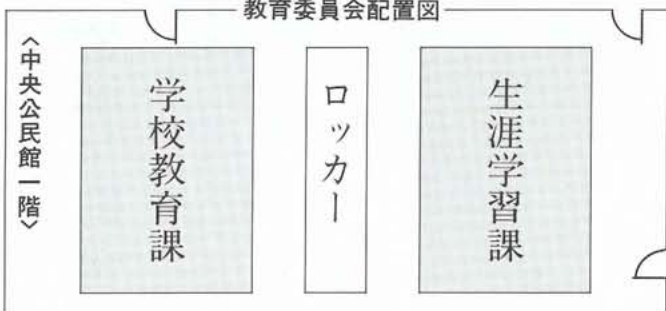

教育委員会の機構が変わります

町では行政事務の多様化に伴い、町民の方々のご要望に即応できるようにと、教育委員会の機構の見直しを行いました。

教育委員会の中に新たに次の二つの課を新設しました。

- ・学校教育課
- ・生涯学習課

電話番号は今までどおり（☎七五―三三七七）（直通）です。

西条 警察官駐在所

新しく有泉巡査長が着任!!



有泉 巡査長

南甲府警察署・西条警察官駐在所に、新しく有泉巡査長が勤務されることになりました。

有泉巡査長はこれまで南甲府警察署管内の大里警察官駐在所に勤務されていましたが、三月末の異動で西条警察官駐在所にこられました。

また、これまで二年七カ月にわたり昭和町の治安維持にあたっていただいた清水正吾巡査長は、有泉巡査長が勤務されていた、同じ南甲府警察署管内の大里警察官駐在所に異動されました。

おふたりの今後のご活躍を期待いたします。

（敬称略）

- 西条警察官駐在所 大久保敏彦 有泉 秀俊
- 押原警察官駐在所 長田 浩二

鍋なべにしょう油大さじ五杯、酒とみりんを各大さじ二杯、砂糖小さじ一杯を入れ、ノリを入れて弱火の中火にかけます。煮たつたらハシでかきまぜ、汁気がなくなるまで煮ましよう。煮るときに赤唐子を一本入れると、風味が出ます。よく冷ましてから広口の瓶に詰めてふたをし、冷蔵庫で保存をしてください。痛みやすいので、四、五日に一度は、煮返しが必要です。ノリの油焼きも試してみましよう。一枚のノリを、ハサミで八枚に切ります。つるりとした片面にハケでごま油を薄くぬり、赤唐辛子の粉を少しふります。ごま油をぬったほうを二枚合わせ、外側の両面を強めの中火でパリッとあぶります。ノリの油焼きは、酒のさかなにもいい一品です。





大病院から **医 健康メモ**

★山梨医科大学医学部附属病院が『特定機能病院』に!!

山梨医科大学
業務部医事課

山梨医科大学医学部附属病院は、平成七年三月一日から特定機能病院になりました。その概要は、次のとおりです。

◇特定機能病院とは
特定機能病院制度は、二十一世紀に向けて良質で適切な医療を効果的に行うための医療供給体制をつくる目的で、平成四年に医療法の改正により設けられた新しい制度で、医療施設の機能分担と患者診療の円滑化を図るために創設された制度であります。

つまり、特定機能病院とは、高度の医療を提供する病院として、真に高度な医療を必要とする患者さんの診療のため、他の医療機関等から紹介された患者さんを受け入れることにより、



ともや
澤登友哉くん

- H6.5.6生(築地新居)
- (父) 真一さん (母) 純子さん

寒さに負けず毎日元気一杯遊んでいる友哉です。お兄ちゃんが大好きな友哉、思いやりのあるやさしい心をもった人になってくださいな。

お申込みは、役場広報担当(☎75-2111 内線(211、212))まで

赤ちゃん募集!!



その機能を十分に発揮することが義務付けられている病院なのです。

◇特定機能病院は

主として、次のようなことを行います。

- ◆ 高度の医療を提供する。
- ◆ 高度の医療技術の開発及び評価を行う。
- ◆ 高度の医療に関する研修を行う。

◇他の医療機関等から紹介された患者に対し医療を提供する。

◆ 特定の医療機関等との連携をこれまで以上に深めるとともに、当該医療機関等から紹介のあった患者さんの受け入れを積極的に促進しなければならぬため、本院(特定機能病院)を初めて受診される患者さんは、紹介状の持参が望ましいこととなります。

◇特定機能病院の診療料金

平成七年三月一日から、次の料金が特定機能病院の診療料金として加算又は算定されることになりました。

- 1 紹介患者加算(初診料の加算)
↓診療報酬点数七五点(七百五十円)
- 2 紹介患者加算相当額↓五百五十円

※初診時に紹介状を持参された場合に加算されますが、加入している保険の種類による自己負担分が患者さんの負担額(一割(七十五円)、二割(百五十円)、三割(二百二十五円))となります。

2 紹介患者加算相当額↓五百五十円

※初診時に紹介状を持参されなかった場合は、保険への加入のいかんにかかわらず、一律に五百五十円が患者さんの負担額となります。

3 特定機能病院入院診療料↓診療報酬点数四百五十点(四千五百円)

※入院の日に算定されますが、加入している保険の種類による自己負担分が患者さんの負担額(一割(四百五十円)、二割(九百円)、三割(千三百五十円))となります。

4 基本的エックス線診断料↓診療報酬点数三五〇点(三千五百円)

※入院の患者さんに一週間につき一回算定されますが、加入している保険の種類による自己負担分が患者さんの自己負担額(一割(三百五十円)、二割(七百円)、三割(千五百円))となります。

5 基本的検体検査判断料(一)
↓診療報酬点数四五〇点(四千五百円)

※入院の患者さんに月に一回限り算定されますが、加入している保険の種類による自己負担分が患者さんの負担額(一割(四百五十円)、二割(九百円)、三割(千三百五十円))となります。

山梨医科大学医学部附属病院は、良質で高度の医療を提供する特定機能病院として、また、地域の中心医療機関として、患者の皆さんに御期待に応えるためにこれまで以上に研さんに努めてまいり所存ですので、一層の御理解と御協力のほどをよろしくお願いいたします。

企画 財団法人 里仁会

おめでとう

おくやみ

★お誕生★ 健やかな成長を
(三月一日～三月三十一日受付 敬称略)

地区	氏名	(保護者)
河 西	愛美	(浩一)
西条新田	優紀	(政志)
西条新田	大城れいな	(正竜)
西条二区	小野 貴裕	(利彦)
西条二区	岡 翼	(賢二)
紙漣阿原	小泉 綾香	(照夫)
押 越	清水 美穂	(喜久男)
西条新田	井上 綾太	(隆尚)
押 越	山田いず美	(実)
河東中島	山本 理佳	(聖)
上河東区	小野 航平	(昭)
押 越	星野 一輝	(浩一)
押 越	宮下 早紀	(悟)
西条二区	縄田 聖也	(正実)
押 越	手塚 剣士	(忠彦)

♡ご結婚♡末長くお幸せに

地区	氏名
紙漣阿原	坪井 祐一
河 西	河野 悦子
高 岡	岡田 昇
高 岡	久美

◆お悔み◆冥福をお祈りします

地区	氏名	(届出人)
清水新居	笹本 孝夫	(富士子)
築地新居	有井 貞子	(文雄)
飯 喰	内田 稔	(正文)
飯 喰	今澤 松夫	(伸治)
築地新居	河田 正雄	(純男)
西条新田	坂田 せも	(文二)

〈楽しいクッキング〉

まあ、おいしそー!!

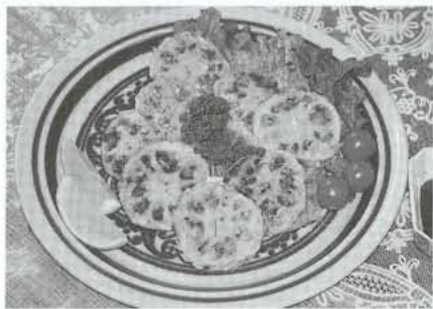

食生活改善推進委員

新谷 幸子さん(上河東)

ちよつと一言

★いつも食べているギョウザもレンコンで挟み、揚げてみれば、また変わった風味でいただけると思います。簡単な料理なので子供さんと一緒に作ってみたいかがてしようか。

レンコンギョウザ

●材料(4人分)

レンコン…直径5~6cmの物15cm
豚挽き肉…100~150g
ニラ…1把
レモン…1/4
生姜…15g
片栗粉…小さじ1
塩・コショウ…少々
レタス…3枚

天ぷら粉…適量
揚げ油…適量
*タレ

- ・酢(レモン)
- ・正油
- ・ラー油

●作り方

- ①ニラはざく切り、しょうがはみじん切りにする。
- ②①に挽き肉を混ぜ、塩・コショウをふり、つなぎに片栗粉を混ぜてよくこねる。
- ③レンコンは5mm位の厚さに切り揃える。
- ④切ったレンコン2枚の間に②の具を挟み、軽く押える。
- ⑤天ぷら粉を水でとき、具を挟んだレンコンを天ぷらを揚げる要領で揚げる。
- ⑥器にレタスなどを敷き半分に切ったレンコンギョウザを盛付け、レモンをそえる。

こうほう俳句

亡夫播きしほうれん草よど供へけり

春雨や亡夫の遺影に一人ごと

不忍池や鴨と戯むるホームレス

しめをくぐりて鳥交る神楽殿

犬ぶぐり声かけ合いて降りる駅

永き日の病院食の飽きたりと

膳の上常にありけり風邪葉

雨の来て接ぎ木の手許ゆるがする

基立つや一坪農園同じもの

風邪加減舌苔で見て外出す

落椿手桶の水の揺れやまず

俯いて椿落ちけり弥陀前

春光や学びに持たす布団干す

入学の準備万端して畑に

花冷えや病い口惜しと涙しぬ

利かぬ手を病衣で庇う菜種梅雨

水温るむざりがに池の底歩く

草萌ゆや座敷に咲いた婚話

靴下の上げては戻る花の宴

背丸し陽にあたりけり花種時く

河田 好子

雨宮 礼孝

磯部 信代

小沢百合子

長田その子

輿石さだ代

中沢 静代

高野 久枝

葉袋 花枝

塩田 麻子

特集

今月の花木

《スズラン(鈴蘭)》

花言葉―純潔、幸せが訪れる

スズランは、大きな二枚の葉の陰にうつむくようにして、小さな白い鐘のような花を十個ぐらいつけ、その花はジャコウの香りを放ち、清楚な姿のわりにはたくましく密生して咲きます。



フランスではこのスズランを花嫁に贈ります。この花を贈られた花嫁には「幸福が訪れる」と言われているからです。

は、日本では北海道から九州にかけて広い範囲で、高地や山地に自生しています。別名を君影草とも呼ばれています。

花のことを表現するのに、よく「可憐」という言葉が使われますが、スズランの花ほどの表現がピタリとあてはまる花はないでしょう。

ホッとひといき



空には雄大に五月の風物詩といわれているこいのぼりが元気よくおよいんでいます。また、木々には若葉がつき、全体的に淡い緑色のよそおいです。花や木もとてもにぎやかさになり、吹く風もさわやかさはこんできてくれます。

このような時期には、外に出て新鮮な空気をいっぱい吸いながら、体を動かしてみたいかがてしようか。何か新しい発見があるかもしれません!!





保健だより



乳児健康診査

実施日	該当児	受付時間
5月9日 (火)	平成7年1月生まれ	午後1時～1時30分
	平成6年10月生まれ	午後1時30分～2時
5月10日 (水)	平成6年4月生まれ	午後1時～1時30分
	平成6年7月生まれ	午後1時30分～2時

場所 総合会館

持ち物 母子手帳・健康保険証・印鑑・筆記用具・バスタオル

母子手帳交付及び一般健康相談

日時 5月1日(月)・15日(月)・29日(月)
午前9時～11時30分

場所 総合会館

※母子手帳の交付を希望される方は、印鑑をお持ちください。
※一般健康相談は40歳以上の方を対象に血圧測定、尿検査、栄養指導を行います。

※予防接種についてのご相談も受け付けています。

リハビリ教室

対象者 町内に住む身体に障害をお持ちの方

(脳血管疾患後遺症・整形外科疾患など)

訓練会場 町総合会館 機能訓練室

(会場まで車での送迎をいたします)

訓練日程 5月12日(金)・17日(水)・31日(水)

乳児整形外科検診

実施日 5月31日(水)

受付時間 午後1時～1時15分

場所 総合会館

該当児 平成7年1月～平成7年2月生まれのお子さん

持ち物 母子手帳・筆記用具

※神経芽細胞腫検査の説明と検査セットの配布…1月生まれ

※予防接種の説明と予診票・パンフレット等の配布…2月生まれ

春期ポリオ生ワクチン投与

日時 5月11日(木) 午後1時～2時15分

場所 総合会館

該当時

▶1回目…平成6年8月～平成7年1月生まれのお子さん

▶2回目…平成6年2月～平成6年7月生まれのお子さん

▶生後90ヵ月以内で2回の投与が完了していないお子さん

持ち物 母子手帳・予診票

※追加投与…5月29日(月) 午後1時～1時30分

(11日に投与できなかったお子さんが対象です)

3歳児健康診査

実施日 5月30日(火)

受付時間 午後1時～1時30分

場所 総合会館

該当時 平成4年2月～平成4年3月生まれのお子さん

及び前回未受診のお子さん

持ち物 母子手帳・3歳児健康診査票・尿検査セット 他

予防接種の相談

4月6日の予防接種説明会においでにならなかった方には、一般健康相談(上段参照)の時に予防接種パンフレット、予診票、接種券をお渡ししています。まだ受けとっていないお子さんの保護者の方は一般健康相談においでください。

対象者 平成4年4月～平成6年11月生まれ

※個別接種の接種券の期限が切れた方は、一般健康相談で交換いたしますので、古い接種券を持っておこしください。

5歳児健康診査

実施日 5月19日(金)

受付時間 午後1時～1時30分

場所 総合会館

該当時 平成2年2月～平成2年4月生まれのお子さん

及び前回未受診のお子さん

持ち物 母子手帳・5歳児健診質問票・尿検査セット

他の予防接種との間隔

前に受けた予防接種 BCG はしか 風しん ポリオ	前に受けた予防接種 3種混合 日本脳炎
------------------------------	------------------------

1か月以上

間隔

1週間以上

今回受けるすべての予防接種

安産教室

日時 5月18日(木)・22日(月)

午後1時30分～4時

場所 総合会館

対象者 出産予定日が平成7年6月～平成7年9月の方

内容 母乳育児、お産に対する講義、妊婦体操や呼吸法の実技など

■保健・健康に関するお問合せは

役場健康福祉課保健指導係

☎75-2111 内線252・253までどうぞ

初心者水泳教室 参加者募集

☆水に慣れ親しむことから始め、泳げない人でも25mは泳げるようになり、水泳が楽しくなります！
あなたもいっしょにはじめませんか？

◆対象 一般成人男女
◆定員 20人
◆会場 昭和町立温水プール
◆日時 5/10・5/12・5/17・5/19・5/24・5/26・5/31・6/2・6/7・6/9 計10回
(毎週水・金曜日)

午後2時30分～3時30分

◆受講料 無料
◆申込期間 5月2日(火)から受け付けを開始し、定員になり次第締め切らせていただきます。
◆その他 利用チケットが必要となります。(回数券3,000円) 水着、水泳キャップ、タオルを準備して下さい。

◆お申し込み 昭和町立温水プール
(☎75-9811)までどうぞ。

総合会館の温泉 利用時間が夏時間に

■月曜日～土曜日

午前10時～午後四時まで

■日曜日

第二、四日曜日のみ入浴できます。正午から午後八時まで

■夜間

水・土曜日に入浴できます。

午後五時～午後八時まで

※日曜日と夜間については、現金を取り扱いませんので、回数券をご利用ください。

■お問合せ 役場健康福祉課まで
(☎七五一一二一一)まで

受講生募集 消費生活通信講座

県では、みなさんの消費生活に関する基礎的な知識の啓発と消費者意識の高揚を図るため、テキストとスクリーニングによる消費生活通信講座を開講します。

○募集期間 五月一日～十九日

○任期 平成六年六月から平成七年二月まで

○受講料 無料

○お申込み問合せ

役場企画行政課

(☎七五一一二一一内線212)まで

第二十九回

春季町民ゴルフ大会

町体育協会主催による町民ゴルフ大会が開催されます。
お気軽にご参加下さい。

●日時 平成七年五月二十三日(火)

雨天決行

●場所 カントリークラブ
グリーン・バレイ

●申込期間 平成七年五月十二日まで

●集合時間 午前七時三十分現地
(時間厳守)

●参加費用 四千円(プレー代は各自
精算して下さい)

(申込み締切後のキャンセルの場合は返金できません)

詳しくは生涯学習課(☎五三七七)までお問い合わせください。

お問い合わせください。

障害者のための

ワープロ教室

山梨障害者職業センターでは、障害者を対象としたワープロなどの基本操作を習得していただくため、無料講習会を開催します。

○講習期間 四週間

○開催回数 年八回開催

○講習場所

山梨障害者職業センター

甲府市湯田二一七～一四

○お問合せ先

山梨障害者職業センター

(☎三二一七〇六九)まで

空手をならって

みませんか！

空手を手段とし、心と体を鍛えましょう。

●日時 毎週水曜日・金曜日

(ただし少年部の金曜日は第一

第三のみ)

午後七時～午後八時三十分(少年部、一般)

午後八時三十分～午後十時(一般のみ)

●場所 西条小学校体育館

●指導 空手道責任者 青柳 光

※詳しいことは教育委員会(☎七五一一三七三七)へお問い合わせ下さい。

お問い合わせ下さい。

飼えなくなつた

犬猫収集日

●日時 五月九日(火)・二十六日(金)

午前十時五十分～

午後十時五十分

●場所 総合会館前

※収集車がくるまでは飼主もいっしょにいてください。また、猫の場合は必ず麻袋などの丈夫な袋に入れてヒモでしっかり封をしてください。

国保三二だより

町が医療機関などに支払った2月分の医療費は、約3,379万3千円です。(前年同月比3.0%増)病気の予防は、早期発見、早期治療が大切です。むやみな転医はつつしみ、医療費を大切にしましょう。



家内労働旬間

五月二十一日～三十一日

◆家内労働手帳の交付を受けてきちんと記入してもらいましょう。
◆工賃の支払は現金で全額を一ヶ月以内に受けましょう。
◆機械器具・原材料や、ガス、蒸気・粉じん等による危害を防止しましょう。

◆「簡単な作業(内職)で高収入」など、うますぎる話には、くれぐれもご用心を。
◆工賃やトラブルのご相談、お問合せは次へ

山梨労働基準局賃金課

(☎五二一四八五六)

町内交通事故発生件数

「気をつけて」朝の一言 忘れずに
==3月分==

件数	負傷	死者
物損53件(+16)	30人	0人
人損25件(-11)	(-11)	±0

()内は、前月比(西条・押原駐在所調べ)

日 Sunday	月 Monday	火 Tuesday	水 Wednesday	木 Thursday	金 Friday	土 Saturday
	1 大安 メーデー・憲法週間	2 赤口 八十八夜	3 先勝 ●憲法記念日	4 友引 国民の休日	5 先負 ●こどもの日・児童福祉週間	6 仏滅 立夏
	図書館・温水プール休館日 母子手帳交付及び一般健康相談(総合会館)		総合会館温泉定休日 図書館休館日・温水プール休館日			役場閉庁
7 大安	8 赤口 世界赤十字デー	9 先勝	10 友引 愛鳥週間	11 先負	12 仏滅 看護の日	13 大安
総合会館温泉定休日 	図書館・温水プール休館日	飼えなくなった犬・猫の収集日 乳児健診(総合会館) 初心者テニス教室(釜無テニスコート)	心配ごと相談(総合会館午後1時~) 乳児健診(総合会館)	ポリオ生ワクチン投与(総合会館)	リハビリ教室(総合会館) 初心者テニス教室(釜無テニスコート)	役場閉庁 結婚相談(総合会館午後1時30分~午後3時) 子供アニメ映画会(町立図書館午後2時~)
14 赤口 母の日	15 先勝	16 友引	17 先負 自然保護の日・世界電気通信記念日	18 仏滅 国際善意デー	19 大安	20 赤口
春の球技大会(野球・ママさんバレー) 	図書館・温水プール休館日 母子手帳交付及び一般健康相談(総合会館) 献血(役場前) 人間ドック申込み(~22日まで)	初心者テニス教室(釜無テニスコート)	行政相談(中央公民館午後1時~) 心配ごと相談(総合会館午後1時~) リハビリ教室(総合会館)	読み聞かせとお話の会(町立図書館午前10時30分~) 安産教室①(総合会館)	5歳児健診(総合会館) 初心者テニス教室(釜無テニスコート)	役場閉庁 山梨県スポレク祭
21 先勝 小満	22 友引	23 先負	24 仏滅	25 大安	26 赤口	27 先勝
総合会館温泉定休日 山梨県スポレク祭	図書館・温水プール休館日 安産教室②(総合会館)	初心者テニス教室(釜無テニスコート) 町民ゴルフ大会(グリーンバレー)	心配ごと相談(総合会館午後1時~)		飼えなくなった犬・猫の収集日 初心者テニス教室(釜無テニスコート)	役場閉庁 
28 友引	29 大安	30 赤口 ゼロゴミの日・環境美化の日	31 先勝 世界禁煙デー	お帰りメロディーの 放送時間が午後6時に		
春の球技大会(一般ソフト・グラウンドゴルフ・卓球・ソフトバレー)	図書館・温水プール休館日 母子手帳交付及び一般健康相談 ポリオ追加投与(総合会館)	3歳児健診(総合会館) 初心者テニス教室(釜無テニスコート)	図書館休館日 心配ごと相談(総合会館午後1時~) 乳児整形外科 検診・リハビリ教室(総合会館)	今月から、お帰りメロディーの放送時間が、これまでの午後5時から午後6時に変更になります。 なお、6月~9月まで午後6時の放送時間となります。		

五月のゴミ収集日	地区	西条一区	西条二区	清水新居	西条新田	押越	河島	紙漉中	築地原	飯居	河原	上河東区	
	燃える物	毎週 火・金曜日				毎週 月・木曜日							
		2日・9日・12日・16日 19日・23日・26日・30日				1日・8日・11日・15日 18日・22日・25日・29日							
	燃えない物	ガラス		空缶		粗大							
		第2水曜日		第4水曜日		第3水曜日							
	10日・24日				17日								
	24日(第4水曜日)												

※収集日が祝日の場合は収集業務はいたしませんので次回の収集日をご利用ください。
 ※必ず町指定の収集袋を使用してください。
 黒いビニール袋などでは出さないでください。
 ※収集袋、荷札には必ず氏名、電話番号を記入してください。荷札は粗大ゴミに使用してください。
 ※収集日の当日午前8時30分までに出してください。
 ※燃える物、燃えない物の分別はしっかりとこなってください。
 ※粗大ゴミを早く処理したい方は、役場環境衛生課へご相談ください。☎75-2111(内線226)