

青空と緑と産業のまち昭和町

〔町の人口〕

男 7,102人 (+9)

女 6,635人 (+21)

計 13,737人 (+30)

世帯数 4,859戸 (+22)

12月1日現在。()内は前月比

町の鳥=ひばり

町の花=れんげ

町の木=乙女椿

2

1995

No.208

平成7年2月1日
発行

成人式	2P
消防出初式	3P
確定申告はお早めに	4・5P
町政モニター委嘱式	6P
下水道のお知らせ	7P
町立図書館貸出全国第2位	8P
押中空き缶拾い結果報告	9P
ママさんバレーボールリーグ戦結果	10P
スポ少特集	11P
みんなの広場	12・13P
おしらせ	14P
保健衛生だより	15P
2月のこよみ	16P

おもな内容



「昭和町成人式」

新たな飛躍をちかつかつて



▶平成七年成人式

平成七年（第四十八回）昭和町成人式が、一月十五日、午前十時より、町総合会館軽運動室において行われました。今年昭和町では晴れて二百四十名のみなさんが成人となりました。

会場には色あざやかな振りそで姿の女性や、スーツに身を固めた男性が次々と受け付けを済まし会場に入り、「ひさしぶり〜」「元氣〜！」「今何してるの？」と久方ぶりに会う友人とのなつかしさを込めた会話があちらこちらで聞かれました。

式典では、泉町長の式辞、保坂教育委員長の激励のこたばに続き町から新成人代表の林孝史さん、木村江利さんに記念品が贈られました。次に同じく新成人を代表して山本浩司さんより力強い誓いのこたばがありました。

記念撮影終了後には、新成人代表で構成された『二十歳の会』主催による茶話会が開かれ、心あたたまるなごやかなひとときを過ごし昔話に花が咲いていました。

二十一世紀の昭和町を担う新成人のみなさんの今後のご活躍を心からご期待いたします。



▶記念品を受け取る林さん、木村さん



▶誓いのこたばを述べる山本さん



▶新成人のみなさん

二十歳になったら国民年金に加入しましょう。

成人になられた皆さん、おめでとございます。今日から皆さんは大人の仲間入りですね。あれもやってみたい、これもやってみたいといった希望をいただいていると思います。

ところで二十歳は、国民年金に加入しなければならぬ年齢です。二十歳になったばかりの皆さんにとって、「年金」なんてピンとこないかもしれません。でも今や人生八十年時代。これからの未来も、今から基盤を作っておく必要があります。

国民年金は、日本に住む二十歳から六十歳になるまでのすべての人が加入し、毎月保険料を納めて将来、老齢・障害・遺族になったとき生活に困らないように年金がうけられる制度なのです。

ですから後になって「エー、年金がうけられないよ」なんてことがないように、加入手続きは確実にこなっておきましょう。

加入手続きは、役場国民年金係（☎七五二二一一）へ



新春恒例

昭和町消防出初式!!

昭和町消防団

小型ポンプ積載車 入魂式及び引渡式 小型ポンプ

新春恒例の昭和町消防出初式が、快晴に恵まれた1月8日(日)午前九時より、押原中学校校庭において、町消防団員・役場消防隊をはじめ関係者およそ二百名が出席し盛大に挙行されました。

石原消防団長のあいさつや泉町長の「消防意識の高揚に一層のご尽力をお願いしたい」という訓示に続き、服装機械器具点検、消防団員による訓練礼式やポンプ操法などが披露され、きびきびした行動で訓練を展開し、地域防災に決意を新たにしました。

また、今年も押原中学校校プラズバンド部の皆さんが行進曲などを演奏し、式典に華を添えてくれました。

なお、式典の席上、消防活動に功労のあった次の方々に、表彰状や感謝状が贈られました。

表彰

昭和町消防団

▼昭和町長表彰

林宏道 花形和紀 中沢辰秋

石川清隆 興石栄

▼昭和町長特別表彰

葉袋隆司 五味隆 鈴木和幸

倉本治仁 藤沢一生 功刀寿幸

▼十年勤続表彰

坂本久 三谷友男 飯島健次

▼昭和町消防団長表彰

坂本一久 相原光弘 渥美幸久

塩沢修 田島均

▼五年勤続表彰

相原光弘 坂本一久 志村仁

望月昭三 佐久間美智也 内藤

芳男 福島友則 篠原正浩 細

田明彦 丸山眞一 磯部芳文

五味利仁 豊川哲夫 伊藤和彦

▼山梨県退職消防団員報償

今福輝夫

▼火災早期発見者表彰

保坂正広

▼第三十回山梨県消防団員総合訓練大会優勝記念章

全消防団員

また、今年も押原中学校校プラズバンド部の皆さんが行進曲などを演奏し、式典に華を添えてくれました。

なお、式典の席上、消防活動に功労のあった次の方々に、表彰状や感謝状が贈られました。

(敬称略・順不同)

▼消防関係特別感謝状

鮎川まさ江 鮎川一明 鮎川泰彦

▼山梨県消防協会会長表彰

(甲種功労章) 野沢幸仁

(乙種功労章) 飯島健次 田

中邦彦 山口茂和 杉原喜彦

▼山梨県消防協会甲府地区支部長

表彰

窪田正樹 長田茂 今村力

▼峡中地方振興事務所長表彰

坂本久

▼南甲府警察署並びに県防犯協会

南甲府支部長表彰

山高一郎 長田信夫 田中仁 秋

▼甲府地区消防本部消防長表彰

葉袋隆司 五味隆 鈴木和幸

▼甲府地区消防本部消防長並びに

倉本治仁 藤沢一生 功刀寿幸

山梨県消防協会甲府地区支部長

善意
ありがとうございます
ございました

西条新田区、故鮎川敏明氏の寄附による基金にて、下記の消防積載車を三台購入いたしました。

ありがとうございました。

昨年十二月十五日、総合会館前広場において、各関係者出席のなか、小型ポンプ積載車及び小型ポンプの入魂式及び引渡式が行なわれました。

新しい小型ポンプ積載車及び小型ポンプは現在使用している小型ポンプ積載車の十年という長い年月の経過を期に、町より昭和町消防団に引渡しされました。

まず、小型ポンプ積載車及び小型ポンプの引渡ししが、泉町長より石原消防団長にされ、石原消防団長より、町消防団第一部、第二部、第四部へ小型ポンプ積載車が引渡しされました。

次に、小型ポンプの引渡ししが町消防団第一部、第二部、第四部、第六部、第九部、第十部へされました。

このあと泉町長から「平成五年度から各地域の積載車及び小型ポンプを整備してきたわけですが、本年は積載車においては、故鮎川敏明氏のご意志による尊い浄財をいただき、その基金にて整備いたしました。また、小型ポンプにおいては町事業として残る六地区に整備いたしました。これからも、町民の信頼に応え、消防意識の高揚のため一層の御精進をお願いします。」という挨拶がありました。

これを受け、石原消防団長が「積載車及び小型ポンプの導入にあたり、大変ご尽力をいただきました。関係各位の皆様と西条新田区の鮎川様のご厚意に応え、なお、一層の訓練を重ね、町民の皆様様の期待に応えるべく努力いたします。」と謝辞を述べました。

これからも、消防団の皆さんには、安全で住みよい町づくりのため、頑張ってくださいと思います。



厳粛に挙行された出初式



所得税の確定申告はお早めに

今月の十六日から所得税の確定申告（住民税の申告）が始まります。商売や事業を営んでいるみなさん：農家のみなさん：申告の準備はもうお済みですか？
 また、確定申告をする必要のないサラリーマンの方や、年末調整が済んでいる方でも申告をすると税金が戻ってくることもあります。
 申告期限は三月十五日(水)ですが、毎年期限間近になりますと役場や税務署は大変混雑します。なるべく早めに申告を済ませるようにしてください。
 確定申告をしなければならぬ人が、期限内に申告や納税をしなかつたり、間違つた申告をしたりすると、後で不足の税金を納めるだけでなく、加算税や延滞税も納めなければなりません。気をつけましょう。



2月16日～
3月15日

申告に

持参するもの

- ▽役場税務課、税務署から送られた申告用紙
 - ▽収入・支出がわかる書類
 - ▽控除を受ける保険料・医療費などの領収書
 - ▽印鑑
 - ▽譲渡所得の場合は、売買契約書など
 - ▽住宅取得控除を受ける人は契約書、登記簿本、金融機関からの証明書など
 - ▽昨年申告書・内訳書の控え
- ……必ず持参してください。

確定申告をしなければならぬ人



▽事業所得や不動産所得などがある場合

- 一年間の所得金額の合計額が、所得控除の合計額を超える人

▽サラリーマンの場合

- 給与の年収が一千五百万円を超える人
- 給与所得や退職所得以外の所得の合計が二十万円を超える人
- 給与をニカ所以上からもらっている人など
- ▽土地・建物を譲渡（交換を含む）した人

確定申告をすると還付される場合

- ▽サラリーマンで一年間の給与収入が一千五百万円以下の人
- は、通常、年末調整が行われていますから、確定申告する必要はありません。しかし、次のような場合は、確定申告をすると源泉徴収された所得税が還付されることがあります。
- マイホームをローンなどで

- 取得した場合
- 多額の医療費を支払った場合
 - 災害や盗難にあった場合
 - 年の中途で退職し、再就職していない場合
- 給与所得者の特定支出控除の特例の適用を受ける場合
- ※ご注意ください
- 勤務先から交付された源泉徴収票の添付を忘れずに。
 - 控除の種類に応じて、領収書や証明書などが必要です。

- 還付申告をする時は、給与所得や退職所得以外の所得が二十万円以下であっても、それを含めて計算しなければなりません。

※確定申告をしない人、給与所得者で勤務先から町に給与支払報告書が送られていない人は、住民税の申告が必要です。収入のあるなしにかかわらず必ず申告してください。

▼必要書類など不明な点がありましたら、役場税務課（☎七五二一―一―内線221・222・223）までお尋ねください。



確定申告Q&A

Q. 申告と相談は

A. 所得税の申告と相談は、税務署のほか各市町村役場でも行ってあります。お気軽におでかけください。



Q. 白色申告の人は

A. 事業所得、不動産所得のある方は収支内訳書の提出が必要です。

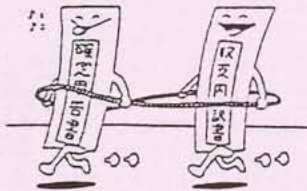

Q. 間違いのない申告をするためには

A. 青色申告をすると間違いのない申告ができます。ぜひご利用ください。



Q. パートの人は

A. 年間収入が100万円までの方は税金もかからず配偶者控除や扶養控除も受けられます。

パートや内職の収入	夫の所得から配偶者控除が	自分自身に	
		所得税が	住民税が
99万円以下	受けられる	かからない	かからない
99万円超	受けられる	かからない	かかる
100万円以下	受けられない	かかる	かかる
100万円超	受けられない	かかる	かかる

(注) 住民税は平成6年度分

Q. 財産をもらった人は

A. 贈与税の申告は2月1日(水)から3月15日(水)までです。昨年1年間に個人からもらった財産の合計額が60万円を超える人は贈与税の申告と納税が必要です。

Q. 申告書の提出は郵送でも大丈夫？

A. 申告書を提出されるだけの方は郵送でも結構です。



Q. 消費税の確定申告期限は

A. 個人事業者の方の消費税の確定申告は、3月31日(金)までです。正しい申告と納税をお忘れのないように！

Q. 税金はどのように使われるの？

A. 国や県、市町村などは、私たちが豊かで安定した生活をしていくため、警察や消防などの公共サービスや道路・公園などの公共施設を整備するなどいろいろな仕事をしています。また、社会保障の充実や教育の充実にも力を入れています。税金は、このような幅広い公共活動を行うため使われているのです。この美しい郷土、山梨を支える税について考えてみたいものですね！

Q. ニセ税理士ってなんですか

A. 税理士でない人は税務書類の作成や相談等を行うことは出来ません。「税理士のニセモノ」には気をつけて！



平成6年分 申告受付相談日程

役場税務課で行う確定申告、町・県民税の申告受付相談は、土曜・日曜を除く下記日程の通りです。できるだけ該当日をご利用ください。申告は正しくお早めに！

地区及び該当者	受付時間	時間	会場
西条一区	2月16日(木)		昭和町役場一階ホール
西条二区	2月17日(金)		
清水新居 西条新田 押越 河東中島	2月20日(月) 2月24日(金)	午前 9時	
紙漣阿原 築地新居 飯喰 河西	2月27日(月) 3月3日(金)	午後 4時	
上河東 上河東二区	3月6日(月) 3月10日(金) 3月13日(月)		
その他	3月15日(水)		

※来庁の際は、最初に税務課窓口で受付をしてください。また、役場、税務署から送付された申告書、昨年の確定申告書及び収支内訳書を必ずご持参ください。

第五次町政モニター

二十四人を委嘱

町では、第四次町政モニターの任期満了に伴い、十二月一日付けで新たに二十四人のみなさんを第五次町政モニターに委嘱しました。

この町政モニター制度は、みなさんが常日ごろ感じていることや、町政に対するご意見などをよせていただき、町政の運営に反映させていくことを目的として、昭和六十一年にスタートしました。

総合会館前の電話ボックスの設置や時計塔の設置など身近な問題や、町政の円滑な運営に対するご提言も多数いただきました。



▶町政モニター委嘱式より

には、それぞれの立場でご意見やご提言をいただくほか、施設見学や町との意見交換会なども行なっていく予定です。

なお、各地区の町政モニターのみなさんは、次の方々です。

(敬称略)

- | | | | | | | | | | | | | | | | | | | | | | | | | | | | | | | | | | | | |
|-------|-----|----|----|------|------|------|----|------|------|------|------|-----|------|------|------|------|------|------|------|------|------|------|------|------|------|-----|-------|------|-------|------|------|------|-------|------|-------|
| 上河東二区 | 上河東 | 河西 | 飯喰 | 築地新居 | 紙渡阿原 | 河東中島 | 押越 | 西条新田 | 清水新居 | 西条二区 | 西条一区 | 米山紀 | 窪田京子 | 深沢慶蔵 | 笠井允江 | 高野保雄 | 宮本万恵 | 北爪房子 | 杉浦精六 | 畑野泰六 | 有賀勝代 | 雨宮清朗 | 志村美香 | 加藤貞廣 | 泉藤和代 | 河田桂 | 伊藤二三子 | 井口康行 | 早川百合枝 | 功刀厚子 | 石川厚子 | 笠井弘男 | 井上萬里子 | 大村綾子 | 佐々木義彦 |
|-------|-----|----|----|------|------|------|----|------|------|------|------|-----|------|------|------|------|------|------|------|------|------|------|------|------|------|-----|-------|------|-------|------|------|------|-------|------|-------|

よりよいまちづくりを めざしつくりて

都市計画審議員任命

よりよいまちづくりをめざして、昨年十二月六日に、都市計画審議会委員の任命式が役場新会議室において行なわれました。

土地の使い方や建物の建て方についてのルールをはじめ、まちづくりに必要な多くのことがらを、相互の関係を考えながら地方公共団体が定めているのが、『都市計画』です。

私たちのまちを住みよいものにしていくため、この『都市計画』が大切な役割を果たしています。

なお、都市計画審議会委員のみなさんは、次の方々です。

(敬称略)

- 学職経験者

野沢文弥	塩田光昭	清水森重	坂本健児	細田健児	山下譲二	今沢佳幸	五味辰政	五間辰政	井上俊男
------	------	------	------	------	------	------	------	------	------
- 町議会議員

野沢文弥	塩田光昭	清水森重	坂本健児	細田健児	山下譲二	今沢佳幸	五味辰政	五間辰政	井上俊男
------	------	------	------	------	------	------	------	------	------
- 町職員

野沢文弥	塩田光昭	清水森重	坂本健児	細田健児	山下譲二	今沢佳幸	五味辰政	五間辰政	井上俊男
------	------	------	------	------	------	------	------	------	------



▶都市計画審議会より

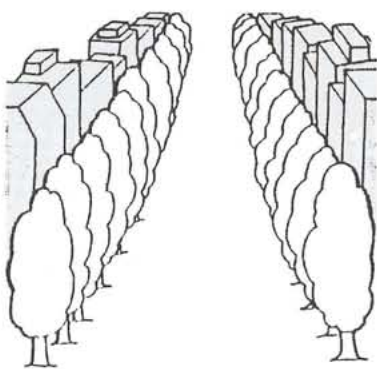

サンタは だ〜れ？



▶サンタクロースからプレゼントをもらう園児たち

▶サンタクロースからプレゼントをもらう園児たち
 昨年の十二月二十二日の午前中、常永保育園にたくさんのプレゼントを背負った泉町長扮するサンタクロースが現われ、子供たちは大喜びし、「サンタさん、トナカイはどこにいるの？」「サンタさんはどこから来たの？」など、いろいろな質問が出され、泉町長も目を細めながら答えていました。
 きっと、このサンタさん、未来をなう子供たちに心温まる大きな夢を与えたことでしょう。

下水道の使用できる地域が広がります

平成7年4月より、築地新居・飯喰地区の一部の地域で下水道が使用開始となります。

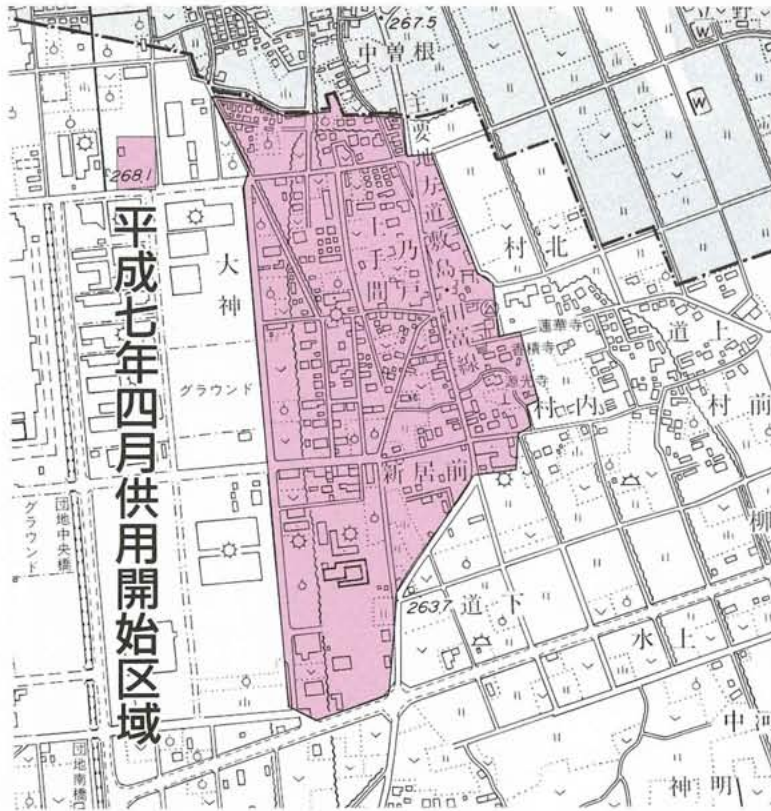

家庭や工場から出る汚水を下水道管によって集め、処理場で浄化し、きれいな水として川や海にもどす下水道は、環境を守る重要な役割を担っています。

昭和町では、昭和六十二年から下水道の整備を進め、現在は河西・上河東・上河東二区の一部地域で使用できるようになりました。

平成七年四月からは、下水道の整備が完了しました築地新居・飯喰地区の一部地域（左の図参照）で下水道の使用を開始いたします。

●下水道受益者負担金制度とは

下水道施設の建設には多額の費用がかかりますが、公園や道路などのように不特定多数の人が利用するものとはちがひ、限られた人だけが利益を受けることとなります。このような施設を税金だけでまかなうと、利用できない地域の人たちとの間に不公平が生じることとなります。

そこで、下水道の整備によって利益を受ける人たちに建設費の一部を負担していただき、この不公平を少しでも解消するとともに、下水道の建設を促進していくという制度が受益者負担金制度です。

●下水道の使用料について

下水道を使用しますと、流した汚水の量に応じて「下水道使用料」をお支払いいただきます。

この使用料は、処理場や下水管などの施設の維持管理費にあてられます。

使用料金は次のとおりです。

使用料の料金表

用途区分	下水使用水量	1ヶ月あたり
一般用	10㎡まで	基本使用料 700円
	10㎡越え30㎡まで	1㎡につき 80円
	30㎡越え50㎡まで	1㎡につき 90円
	50㎡越えるもの	1㎡につき 100円
臨時用	1㎡につき	100円

使用水量の決め方

使用状況	区別	
	一般汚水	営業用汚水
水道水のみ	水道使用水量	水道使用水量
井戸水のみ	1人1ヵ月8㎡	認定
水道水・井戸水の併用	水道使用量プラス1人1ヵ月4㎡	認定

負担金額は
1㎡あたり310円です

165㎡（約50坪）の
土地所有者の場合
310円×165㎡
=51,150円

負担金は、その土地に対して一度だけのものです。



昭和町立図書館

図書貸出数二〇六〇一九点

全国の同規模の町村立図書館の中で

全国第二位!

平成五年度の全国公共図書館の各種統計が平成六年十月末に集約されました。平成四年度は十六万二千二百五十一点で第一位でしたが平成五年度は四万三千七百六十八点増でしたが第二位になってしまいました。これは、人口一万五千人未満の町村

立図書館が前年度より二十九館増加し三百九十一館の中で第二位ということです。全国的に図書館も貸出点数も増加していくのは時代の背景を物語っているものと思います。ぜひ町民の皆様方もより一層のご利用をお願いいたします。

全国公共図書館統計 一九九三年度

人口一五〇〇〇人未満の町村立図書館三九一館の中でのベストテン

順位	図書館	県名	貸出冊数	前年度順位
一	高月町立	滋賀	二四五千冊	H五・四新設 貸出数〇
二	昭和町立	山梨	二〇六千冊	一
三	今津町立	滋賀	一七〇千冊	三
四	玖珂町立	山口	一三八千冊	四
五	周東町立	山口	一三〇千冊	二
六	湖東町立	滋賀	一一〇千冊	H五・三新設 貸出数四〇〇〇点
七	五ヶ荘町立	滋賀	一〇九千冊	八
八	清水町立	北海道	一〇四千冊	七
九	訓子府町立	北海道	一〇三千冊	五
十	斜里町立	北海道	九五千冊	六

昭和町立図書館

図書館

まつり!!

★とき

二月十九日(日曜日)
午前十時～午後三時三十分

★ところ

昭和町立図書館

催しもの

午前の部 (午前十時～十二時三十分)

○ペープサート「めっきらもっきらどおんどん」

○人形劇「すいかのたね」

○お話

午後の部 (午後一時三十分～三時三十分)

○図書館利用優秀地区表彰式

○講演 キヤロリン・マーガレット 窪田先生

「オーストラリアと日本」

展示会

○「心に残る本」展示

(利用者が感銘を受け多くの人にすすめたい本)

※本のリサイクル市をおこないます。

文庫本、推理小説等一冊百円であなたにも販売します。

おどろおどろな犬の飼育教室!!



〈午前の部のペープサートという場面です〉

正しい犬の飼い方教室

山梨県動物管理センターでは、毎月第三水曜日、午後二時より正しい犬の飼い方教室を開催しております。

参加希望者は事前に同センターまでご連絡をお願いします。

■お問合せ先

山梨県動物管理センター
(☎七三二五〇三四)



●夢の死体

笹野頼子 河出書房新社

●魔法の書

エンリケ 国書刊行会

【児童図書】

●夏至祭の女王

メイソ 偕成社

●エミの車椅子

小林つゆの けやき書房

●3わのアヒル

椎名 誠 講談社

●なまずの石

関沢 紀 新泉社

●ふぶきの道

M・レイノルズ 河出書房新社

【一般図書】

●夢渦巻

田辺聖子 集英社

●月刊サギサワ

鷺沢 萌 講談社

●イレブン・ナイン

吉富 有 集英社

町立図書館から

今月の

おすすめ

図書

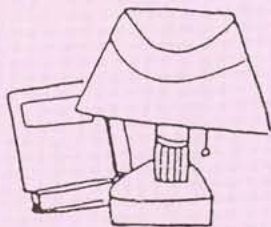

空き缶拾い結果報告

押原中学校生徒会では、生徒会という自治活動を通してながら、自分たちが毎日生活している地域の環境に対する意識を高め、リサイクルに対する意識化を図るとともに、身近なゴミの問題を考える一助とするため、空き缶拾いを昨年十二月十七日に実施しました。

これは、町内の広場、道路わきに落ちていた空き缶を登校途中に拾うというもので、拾った空き缶をアルミ缶、スチール缶に分別し、リサイクルにまわすというものです。

当日は、アルミ缶が四十キログラム、スチール缶が三百五十キログラム集まり、アルミ缶の料金千六百元が社会福祉協議会へ寄付されました。

中学生が空き缶拾いでゴミを分別して拾ったために、
 ★町のクリーン作戦ができた
 ★資源をいかすことができた
 ★社会福祉協議会へ売上げ金を寄付し、福祉のために役立った
 など、中学生が計画性をもってやったことが、幾つものいい結果をうみました。
 中学生のみなさん、ごくろうさまでした。

空き缶はアルミ缶とスチール缶に分別して出しましょう!!



西条駐在所 押原駐在所 ふれあい連絡会が発足

南甲府警察署では、昨年十一月二十五日当町において「昭和地区ふれあい連絡会」の発足式を行いました。

この連絡会は、事務局を西条駐在所に設置して広く警察に対する要望意見を汲み上げ、駐在所が地域の「生活安全センター」として各種犯罪・交通及び災害の防止等の指導を、真に地域住民の期待に応えることを目的に町内の各地区代表者十二名により設立されました。各地区の会員の方は次のとおりです。

(敬称略)



- ◆ (西条一区) 角野幹男
- (西条二区) 秋山俊明
- (清水新居) 宮本康雄
- (西条新田) 塩島俊郎
- (押越) 清水 裕
- (河東中島) 田中一永
- (紙漉阿原) 泉 昌夫
- (築地新居) 磯部克己
- (飯 喰) 樋口浪雄
- (河 西) 葉袋常三
- (上河東) 井上 武
- (上河東二区) 市川 満

国の教育ローン 年金教育資金

貸付

この貸付制度は、年金積立金を原資に還元融資の一環として、厚生年金保険・国民年金に十年以上加入している方が、入学時や在学中の教育費を低利で借りることができる制度です。

また、この貸付は、国民金融公庫の一般教育ローンと併用もできます。

〈融資金額〉 学生・生徒一人につき百万円以内(国年五十万円)
 〈返済期間〉 八年以内(据置期間は在学期間内で最長四年)
 〈利率〉 年四・九%
 (平成六年十二月一日現在)

〈お問い合わせ先〉
 (社)山梨県年金住宅福祉協会
 (公)二八一―一八二五



善意に感謝いたします。

(株)日立製作所半導体事業部甲府製造本部は、創立30周年を記念して、町へワイドテレビジョンを寄贈してくださいました。
 寄贈されたワイドテレビジョンは、総合会館内の老人福祉センターに設置され、おふろに入りに来られたお年寄りの方々に、大変喜ばれています。



ママさんバレーボール リーグ戦結果!! ～熱い戦いを終えて～

昨年11月7日から12月1日までの3週間、町バレーボール部主催による第18回地区対抗ママさんバレーボールリーグ戦が町民体育館を会場に開催されました。

Aリーグ優勝は、Bリーグより昇格した築地新居チーム、Bリーグ優勝は、上河東二区チームでした。

各チームとも日ごろの練習の成果を発揮し、さわやかな汗を流しながら素晴らしいゲームを展開しました。なお、入替戦によって上河東二区チームがAリーグに昇格しました。みなさんたいへんお疲れさまでした。なお、試合結果は下記のとおりです。

	Aリーグ	Bリーグ
1	築地新居	上河東二区
2	押越	上河東
3	紙漉阿原	河東中島
4	西条二区	西条新田
5	河西	清水新居
6	西条一区	飯喰

この調査は、全国の農家などの農業を営む事業者のほか、農作業を請負う事業者のすべてを対象として行う極めて大規模な調査で、「農業の国勢調査」ともいえるべき大切な調査です。

つきましては、ご多忙のことと存じますが、調査員が伺いました折には、ご協力くださいますようお願いいたします。

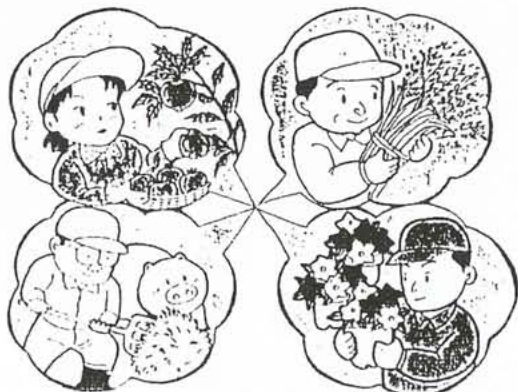

農林水産省では、

平成七年二月一日現在で

農業センサスを

実施します。

農家の皆様へ

農業センサスの実施

- 深川屋商店 (西条一区) 八幡屋商店 (押越)
- 上杉商店 (西条二区) 新規 磯部米穀店 (築地新居)
- 福田米穀店 (清水新居) 萩原米穀店 (河西)
- 清水精米所 (押越) 細田商店 (上河東)

平成六年度

日本スポーツ少年団顕彰受賞!!

▶押越区の保坂桂子さん



永年、昭和町少女バレーボール少年団の指導者としてご尽力されている保坂桂子さんが、昨年十二月十一日、山梨県スポーツ少年団指導者研修会の席上で、日本スポーツ少年団顕彰者として表彰されました。

保坂さんは、少女バレーボール少年団設立時より、コーチとして活躍され、昭和六十二年四月一日より監督に就任され、現在に至っています。また、県スポーツ少年団本部長としても青少年の健全育成に努められ、スポーツ少年団の発展に寄与されていることなどが認められ今回の受賞となりました。

昭和町内で次の各店舗が米の販売を扱っていますが、新たに平成六年十二月二十六日付けで、上杉商店(西条二区)が許可となり、合わせて八店舗となりました。

米穀小売店が八店舗に!!



西条 ミニバスケット スポーツ少年団

西条ミニバスケットスポーツ少年団の紹介をします。現在、団員数六年生六人、五年生二人、四年生五人、三年生二人と監督、コーチ、総勢十七名で構成されています。練習日は火曜日、木曜日、土曜日の週三回行っており、日曜日には、公式試合への参加や、練習試合、レクリエーションなどを行っています。また、ひとりひとりが公式試合でよい成績が出せるよう、練習でも一生懸命がんばっています。練習時間は、平日は四時半から、六時半まで、土曜日が二時から四時半まで、西条小学校の体育館で行っていますので、ミニバスケットをやってみよう方は、練習を見にいらして下さい。

友達もたくさんでき、楽しいこ



ともあれば苦しいこともありませんが、自分を高めるにはとても良いと思います。多勢の新入団員が入部して下さいを希望しています。

暮らしのワンポイント

揚げ物をした後、いつまでも鍋に油が残しておくとしりが出て、ドロツとしてきます。これは、油が空気にふれて「酸化」をはじめたからです。使った油を傷めずに、次回もよい状態で揚げられるように、上手な保存方法を紹介します。

揚げ油の保存方法

揚げ物をすると、揚げカスが出ます。まず、この揚げカスをきれいに取り除きましょう。少し温度を上げて、小さなおにぎりかジャガイモの輪切りを入れると、これらにカスが附着してきれいに取れます。

その後、なるべく熱いうちに手早くこします。用意するのは、油こし器（なければ金物のジョウゴと、ろ紙やガーゼ）、広い口の小さな瓶か缶です。用意した器具で油をこし、カスをきれいに取ります。こし終わった油は、瓶や缶に入れて、ふたをきっちり閉めます。そして、温度の低い暗い場所に保存します。瓶や缶は透明なものよりも色のついたものにして下さい。

揚げ油が傷むのは、揚げるときの温度が影響します。温度が高いほど、傷みも早くなります。温度の簡単な見分け方を紹介しましょう。衣を少し落としてみてください。底まで沈んでゆっくり浮かんできたら、百五十度、野

菜を揚げるのに適温です。衣が途中から浮き上がってきたら、百七十度、百八十度、天ぷらには、この温度がいいでしょう。表面で衣がパツと散つたら、二百度以上です。

百八十度くらいに温度を上げたとき、煙やカニの泡みたいにあぶくがたぐさん出たら、油の傷みは重症です。いため物にも、使わないでください。新聞紙などに油をしみ込ませ、丸めてポリ袋に詰め、ごみの回収日に出しましょう。

熱いうちにこし、光を当てずに保存

揚げ油が傷むのは、揚げるときの温度が影響します。温度が高いほど、傷みも早くなります。温度の簡単な見分け方を紹介しましょう。衣を少し落としてみてください。底まで沈んでゆっくり浮かんできたら、百五十度、野



「すぐく寒がりやな水道管!! 防寒は大丈夫ですか?」

気温がマイナス四度以下になると凍結や破裂のおそれがあり、破裂すると修理などにはお金もかかります。

露出していたり、防寒の不十分な部分・トイレのロータンの給水管・メーターボックスの中をしっかりと防寒して水道管を守りましょう!!

*詳しくは、十二月に配布された「水道だより・十二月号」をご覧ください。
〔甲府市水道局〕



飼えなくなつた

犬猫収集日

日時 二月三日(金)・十七日(火)

午前十時五十分～

十時五十分

場所 総合会館前

※収集車がくるまでは飼主もいっしょにいてください。また、猫の場合は必ず麻袋などの丈夫な袋に入れてヒモでしっかりと封をしてください。



赤
ち
ゃ
ん
募
集
!!



加藤 雅也くん

H5. 8. 23生(上河東二区)
(父) 秀信さん (母) 孝枝さん

ナマ傷がたえないヤンチャな雅也です。
このまま元気に、そして思いやりのある
子に育ってくれたらと思います。



相原 敬くん

H5. 8. 7生(飯喰)
(父) 基浩さん (母) 清子さん

いつもパパとママと一緒に仕事へ行って、
お客さんに愛想を振りまいています。ケ
ガをしないで、元気に育ってネ。



お申込みは、役場広報担当(☎75-2111 内線(211、212))まで



厳冬、湖にはった氷に丸い
穴を開けて釣るワカサギの穴
釣りは、冬の風物詩です。そ
れで、ワカサギを冬の季語と
思っている方も多いと思いま
す。しかし、冬ではなく、春
の季語となっている歳時記も
あります。日本は縦に長
く、ワカサギは全国に広
く分布しているの、地
域によって違ってくるか
らでしょう。

ワカサギは、公魚、若
鷺、鰯などと書きます。
山陰や北陸では、アマサ
ギと呼ぶこともあります。北
海道や東北で、キュウリと呼
ぶ魚もこの仲間です。ワカサ
ギは体長十五センチほどで、
半透明で銀色に光るスマート
な魚です。味もよいので、釣
り人に人気があります。

釣り場としては、諏訪湖や
榛名湖、松原湖や山中湖、河
口湖などが知られています。
しかし、本来は北日本の淡水
にも汽水にもすむ魚で、サケ

ワカサギ釣り



に似た生態です。環境の変化
に強い、全国の天然湖、
人造湖、ため池などに移され
て繁殖したのです。

ワカサギは、塩焼きやつけ
焼き、南蛮漬けや魚田、つく
だ煮など、いろいろな調理法
があります。島根県の宍道湖
でとれるワカサギは、「宍道
湖七珍」の一つとして珍重さ
れています。照り焼きにして
熱いごはんに乗せ、お茶
を注いだ「柳かけ」とい
うお茶漬けは郷土料理の
一つです。

ワカサギの穴釣りのシ
ーズンは、寒さが厳しく、
暖房などのエネルギー需
要が増える時期です。二
月は、「省エネルギー月間」で
す。エネルギーの有効活用を
工夫したいものです。

※海水と淡水との混合によって生じた低塩分の海水。

お
め
で
と
う
お
く
や
み

(十二月一日〜十二月三十一日受付・敬称略)

★お誕生★健やかな成長を

地区 氏名 (保護者)

清水新居 松田結里香 (健)

上河東二区 松田 沙織 (敏彦)

河 西 志村 梓 (光一)

上河東二区 古屋 涼子 (寿彦)

紙漕阿原 田中 智之 (武彦)

上河東二区 市川 未来 (真児)

西条二区 坂本 奈々 (久)

西条一区 佐野 忠宏 (成男)

上河東二区 高石 将永 (積)

上河東二区 芦澤 葵 (辰也)

西条一区 加賀美 諒 (斤三)

清水新居 海野 成美 (弘人)

西条二区 風間 駿希 (清登)

西条新田 渡邊 杏菜 (賢次)

押 越 長田 鮎汰 (三男)

河 西 高味 優花 (久嗣)

河 西 沢井 寿成 (寿幸)

♡ご結婚♡末長くお幸せに

地区 氏名

河東中島 大久保 守◎内田 千明

紙漕阿原 山宮 淳◎伊藤かなえ

河 西 五味 安則◎船橋 真紀

河 西 佐藤 晴仁◎雨宮 明子

河 西 清水 光一◎吉田 和代

◆お悔み◆ご冥福をお祈りします

地区 氏名 (届出人)

西条二区 遠藤 里恵 (光夫)

西条新田 北爪 武史 (昭夫)

築地新居 大辻みや子 (俊孝)

築地新居 田中 豊蔵 (恵美子)

押 越 有賀 幸吉 (はる子)

西条一区 久保田芳照 (芳人)

清水新居 伊藤あき子 (始博)

西条二区 後藤ゆき江 (武彦)

〈楽しいクッキング〉 まあ、おいしそー!!

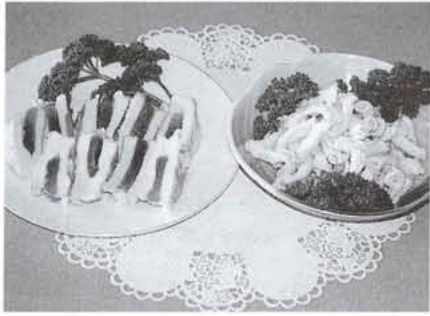

食生活改善推進委員

武内 知子さん(築地新居)

ちよつと一言

★柚子の大根巻

柚子はビタミンCが多く香り良く歯ごたえも良く柚子が実ると毎年作る一品です。

★凍り豆腐の干し柿はさみ揚げ
目先をかえて料理すれば食べよいと思います。

柚子の大根巻

●材料(4人分)

- 大根.....中1本
 - 柚子.....2個
 - 甘酢 { 酢.....大さじ9
砂糖.....大さじ6
みりん.....小さじ2
- 砂糖が完全に溶けるまでよく混ぜ合わせます。

●作り方

- ①大根はきれいに洗い2mmの厚さに輪切にし1枚ずつ平にして天日に1日位干します。
- ②柚子を細く切りしなやかにした大根に柚子を巻き針に糸を通して順に巻いた大根を通して行きます。
- ③天日に2日干して甘酢に漬け込み1日位から食べられます。

凍り豆腐の干し柿はさみ揚げ

●材料(4人分)

- 凍り豆腐.....2枚
- 干し柿.....3個
- だし汁.....2カップ
- みりん.....大さじ1
- 砂糖.....小さじ2
- 正油.....小さじ1
- 卵.....1個
- 水.....1カップ
- 小麦粉.....0.8カップ

●作り方

- ①凍り豆腐は湯もどしし煮汁で含め煮する。
 - ②汁気を絞ってから1枚を4個の3角形に切る。
 - ③長い辺の所に切り込みを入れ干し柿をはさむ。
 - ④薄衣を作り170°~180°の揚油で揚げる。
- 凍り豆腐を2~3枚にそいで干し柿を芯にして巻き揚げで止めて揚げてよい。

こうぼう俳句

柚風呂に看取り疲れの身を沈め

病室に傘持ち迎える時雨かな

風荒く雲が飛び散る冬田打

畦踏めば可憐に咲きし冬董

冬麗ら外死濠の走者かな

みちのくの山懐にこげら鳴く

煙草入れ煙管を展示里ぬくし

表具師の一畳ほどの煤拂い

乱れ菊片付けられて日曜日

軒ごとに葉大根干し山日和

石仏が二指を合せる冬日かな

霜の夜の古典の文字にかなをふり

蕎麦熟し「いい」といふてふ峠茶屋

村長の模擬店長や三十三才

極月や女湯ばかり華やけり

石佛は上がり目下がり目冬日和

二たみ足退き聖樹仰ぎけり

咳一つ落して去りぬ葉売り

阿寒湖の水を買いけり年用意

蒲団干す亡母のつくりしものばかり

満潮の細波ゆれる能舞台

寒鯉のお塚に肥とりて武家屋敷

水よりも風が冷たし菜を洗ふ

旧道はふるさとのみち冬紅葉

人待つや匂へるものに枇杷の花

枯蟻螂斧上げをりキャベツ採る

河田 好子

塩田 麻子

雨宮 礼孝

内藤ふくじ

中沢 静代

奥石さだ代

磯部 信代

高野 久枝

小沢百合子

長田その子

葉袋 花枝

伊藤 春江

井上まさ江

特集 今月の花木

《ウメ(梅)》

花言葉—高潔、忠実、忍耐、澄んだ心

ウメは、寒い季節に咲く数少ない花のひとつで、じみではありますすが清楚な花の姿で、上品でもおむきのある枝振りなどが、このうえなく風流だと感じられます。そのようなことから、人々の心を魅了するのだと思います。



ウメは、もともと日本古来の木ではなく、ほかの植物と同じで、中国から渡来したものです。万葉集のなかにもウメがたくさん歌い込まれているので、この時代にはウメがすっかり人々の暮らしに溶け込んでいたことがわかります。

花言葉は、いずれも花の雰囲気から生まれたものでしょう。

ホッとひととき



周りの山々はすっかり白一色となり、ウィンタースポーツの話題を毎日耳にします。寒さのなかでこの時とばかりに動きまわっている人々もいれば、春が来るのをじっと静かに待っている動物たちや木々たちもいます。

もうすぐ春です。残り少ない冬を楽しんで、そこまで来ている春に何か新しい試みをしてみませんか。



平成6年度 小・中学校 入学予定者の 保護者のみなさんへ

町教育委員会では、今年四月に新しく町内の小・中学校へ入学される予定者の保護者のみなさんへ、就学通知書を発送しました。通知書の右側に請書がありますので、通知書を受けとった方は請書を教育委員会まで提出してください。まだ受けとっていない方は、町教育委員会学校教育係（☎七五―三七三七）までご連絡ください。

第二回家で眠っている 「ワープロ」活用教室

「受講生及びボランティア講師」募集
前回に引き続き、あくまでも自力で解説書を読み、ワープロ操作してマスターすることを基本に進めます。
講師は、「どうしてもここが」と言うところを指示するアシスタントに徹します。ひとりでは挫折してしまう所をグループでアレコレ知恵を出し合い、助け合い、学び合うことによって確実に身に付けるのがねらいです。
参加条件は、ワープロとその解説書（マニュアル本）を持参出来る方です。同時に「ワープロには自信アリ」と言う方を講師として募集します。共に学び合う教室にふらっとご参加ください。
日時 二月十三日（四）、二十日（四）、二十七日（四）、三月六日（四）、十三日（四）、二十日（四）
毎回 夜七時三十分～九時
場所 中央公民館 第三会議室
定員 二十人（受講生）五人（講師）
資格 町内在住成人一般でワープロ持参可能者
お問い合わせ、お申込みは、教育委員会社会教育係（☎七五―三七三七）

平成7年度 県政モニター募集

県民の皆さんから、県政に対する自由で清新な意見を寄せていただき、これを県政に反映するために、県では、次により県政モニターを募集します。

- ▶**応募資格**
県内に居住している20歳以上（平成7年4月1日現在）の方。ただし、次の方は応募できません。
(1)国会議員及び地方公共団体の議会の議員
(2)常勤の国家公務員及び地方公務員
(3)過去に県政のモニターの経験のある人

▶**募集人員** 130人
※ 応募された中から、市町村人口別、職業別、年齢別、性別などの配分に留意して、県民全体の意見を把握することができるよう選考させていただきます。

▶**任期** 1年間
▶**募集期間** 平成7年2月10日（金）まで
▶**申込方法** 官製はがきに、住所（郵便番号）氏名（ふりがな）生年月日 年齢 性別 職業（具体的に）電話番号を明記し、峡中地方振興事務所 〒400 甲府市丸の内1-6-1 0552-23-1360へお送りください。

▶**詳しくは** 峡中地方振興事務所または県広聴広報課（☎35-7259）まで。

心身障害者の みなさんへ

山梨県心身障害者自動車燃料費助成金（平成7年度後期分）の請求を受け付けます。
▼**対象者** 自動車税または軽自動車税の減税を受けている方で、身体障害者手帳一級・二級、戦傷病者手帳特別・第一・第二項、療育手帳Aに該当する人。

受付	会場
三月一日 水 午前十時～午後三時	峡中中央公民館（階ロ）
三月二日 木 午前十時～午後三時	峡中中央公民館（階ロ）
三月三日 金 午前九時～午後四時	峡中中央公民館（階ロ）
三月三日 金 午前九時～午後四時	甲府市南公民館

持参するものなど詳しくは
峡中福祉事務所
（☎二三―二六八一）まで。

第12期・甲府市水道モニターを募集します

水道局では、上水道をご利用いただいている皆さんから上水道に関する意見や要望を水道事業に反映させるため、甲府市水道モニターを募集します。

あなたも水道モニターとして水道事業に参加してみませんか。

仕事の内容

- ①水道事業の内容理解のための施設見学や説明会に出席。
- ②水道事業に関する意見などの提言。
- ③モニターによる意見交換会に出席。

応募資格 1市3町（甲府市・敷島町・昭和町・玉穂町）の給水区域内に住む20歳以上の女性。

募集人員 5名
※水道モニターの定数は36名ですが、募集人員以外の31名については、1市3町からの推薦者となります。

任期 2年（平成7年3月1日～平成9年2月28日）

応募方法 2月22日までに電話で（募集人員を越えた場合は選考を行います）

申し込み先 甲府市水道局・広報係 ☎28-3311 内線(305)

県立中央高校から 通信制度高校入学生募集

自宅学習とスクーリングで高校を卒業できるのが通信制高校です。勉強する内容は、全日制・定時制と全く同じです。卒業を目的に入学することはもちろんですが、特定の科目だけ勉強することもできます。年齢制限はありません。

■**募集期間** 三月一日～四月十日
入学式四月十六日（日）

■**出願場所** 県立中央高校通信制
甲府市飯田（☎二六―四四一）

■**出願資格**
・中学校を卒業した人
・中学校を卒業した人と同等以上の学力があると学校長が認めた人

国保三二だより

町が医療機関などに支払った11月分の医療費は、約3,141万円です。（前年同月比0.34%の増）

病気の予防は、早期発見、早期治療が大切です。むやみな転医はつつしみ、医療費を大切に使いましょう。



●春の火災予防運動

安心の 暮らしの中心 火の用心

冬から春先にかけては、空気が乾燥し、強い風が吹きます。また、暖房器具などで火を使う機会が多いことから、一年中で最も火災が多い時期です。ひとりひとりが注意して、火災を出さないようにしましょう。

甲府地区消防本部

町内交通事故 発生件数

「気をつけて」
朝の一言 忘れずに
==12月分==

件数	負傷	死者
物損47件 (+2)	31人 (+12)	0人 (±0)
人損28件 (+15)		

() 内は、前月比
(西条・押原駐在所調べ)



保健衛生だより



乳児健康診査

実施日	該当児	受付時間
2月14日 (火)	平成6年10月生まれ	午後1時～1時30分
	平成6年7月生まれ	午後1時30分～2時
2月15日 (水)	平成6年1月生まれ	午後1時～1時30分
	平成6年4月生まれ	午後1時30分～2時

場所 総合会館
持ち物 母子手帳・健康保険証・印鑑・筆記用具・バスタオル

3種混合予防接種

日時 2月20日(月) 午後1時～2時30分

場所 総合会館

該当児

▶I期……平成4年3月～平成5年5月生まれのお子さん
及び4歳未満でまだ未接種のお子さん

▶II期……I期3回を完了して1年～1年6か月以内の子
持ち物 母子手帳・問診票

他の予防接種との間隔

前に受けた予防接種
BCG はしか ポリオ

前に受けた予防接種
3種混合 日本脳炎

1か月以上

間隔

1週間以上

今回受けるすべての予防接種

乳児整形外科検診

実施日 2月28日(火)

受付時間 午後1時～1時30分

場所 総合会館

該当児 平成6年10月～平成6年11月生まれのお子さん

持ち物 母子手帳

*10月生まれのお子さんには、神経芽細胞腫検査の説明と検査セットの配布をいたします。

1歳6か月児健康診査

実施日 2月16日(木)

受付時間 午後1時～1時30分

場所 総合会館

該当児 平成5年6月～平成5年7月生まれのお子さん
及び前回未受診のお子さん

持ち物 母子手帳・1歳6か月児健康質問票

5歳児健康診査

実施日 2月23日(木)

受付時間 午後1時～1時30分

場所 総合会館

該当児 平成元年11月～平成2年1月生まれのお子さん
及び前回未受診のお子さん

持ち物 母子手帳・5歳児健診質問票・尿検査セット

母子手帳交付及び一般健康相談

日時 2月6日(月)・17日(金)・27日(月)

午前9時～11時30分

場所 総合会館

※母子手帳の交付を希望される方は、印鑑をお持ちください。

※一般健康相談は40歳以上の方を対象に血圧測定、尿検査、栄養指導などを行い、健康についての相談にお応えしてまいりますので、お気軽にお出かけください。

リハビリ教室へ参加してみませんか

町では現在、月3回リハビリ教室を開催しています。現在、脳卒中後遺症や事故や関節の病気で身体が不自由になった方15人ほどが参加し、成果をあげています。

このリハビリ教室では、各自が「自分のプログラム」に添って、積極的に訓練に励み、訓練を通して学び合い助け合いながら仲間づくりの輪を広げています。

参加しているみなさんは「訓練の日が待ちどおしい」「仲間と会うのが一番の楽しみ」と明るく楽しそうです。

一人でする訓練よりも、同じ障害を持った仲間と一緒に訓練の方が心強いと思います。

参加を希望される方は、役場健康福祉課までご連絡ください。

訓練会場 町総合会館 機能訓練室

(会場まで車で送迎をいたします)

訓練日程 理学療法士の指導による訓練……………月2回

自主訓練……………月1回

2月の日程

1日(水)

8日(水)

22日(水)



▲リハビリ教室訓練風景

■保健・健康に関するお問合せは

役場健康福祉課保健指導係

☎75-2111 内線252・253までどうぞ

日 Sunday	月 Monday	火 Tuesday	水 Wednesday	木 Thursday	金 Friday	土 Saturday
2月は「省エネルギー月間」  <p>おふろの湯沸かしは、入浴直前にし、沸いたら間隔を置かずに入浴しましょう。 おふろの2度炊きを1週間に2回減らすだけで、原油に換算すると年間で1家族当たり、約12リットル(ビール大瓶約19本)のエネルギーの節約になります。</p>			1 友引 <small>テレビ放送記念日・成人病予防週間</small> 行政相談(中央公民館午後1時~) 心配ごと相談(総合会館午後1時~) リハビリ教室(総合会館)	2 先負	3 仏滅 節分 飼えなくなった犬・猫の収集日 	4 大変 立春 役場閉庁
5 赤口 総合会館温泉定休日 第13回生涯学習推進大会 (総合会館軽運動室 午前9時~)	6 先勝 図書館・温水プール休館日 母子手帳交付及び一般健康相談(総合会館)	7 友引 北方領土の日	8 先負 心配ごと相談(総合会館午後1時~) リハビリ教室(総合会館)	9 仏滅 	10 大変 講座「郷土の歴史」(中央公民館午後7時30分~)	11 赤口 <small>建国記念日・文化庁章制定記念日</small> 役場閉庁 結婚相談(総合会館午後1時30分~午後3時) 総合会館温泉定休日 図書館・温水プール休館日 高士連スキー教室(富士見高原スキー場)
12 先勝 子供アニメ映画会(町立図書館午後2時~)	13 友引 図書館・温水プール休館日 ワープロ活用教室(中央公民館午後7時30分~)	14 先負 聖バレンタイン・デー 乳児健診(総合会館) 	15 仏滅 行政相談(中央公民館午後1時~) 心配ごと相談(総合会館午後1時~) 乳児健診(総合会館)	16 大変 所得税確定申告 読み聞かせとお話の会(町立図書館 午前10時30分~) 1歳6か月児健診(総合会館)	17 赤口 飼えなくなった犬・猫の収集日 母子手帳交付及び一般健康相談(総合会館)	18 先勝 役場閉庁 
19 友引 雨水 総合会館温泉定休日 図書館まつり(町立図書館午前10時~)	20 先負 図書館・温水プール休館日 3種混合子役接種(総合会館) ワープロ活用教室(中央公民館午後7時30分~)	21 仏滅	22 大変 心配ごと相談(総合会館午後1時~) リハビリ教室(総合会館)	23 赤口 5歳児健診(総合会館)	24 先勝 	25 友引 役場閉庁
西条一区・西条二区確定申告相談受付(P4・5参照)						
清水新居・西条新田・押越・河東中島地区確定申告相談受付(P4・5参照)						
26 先負 みんなのスポーツ推進大会(総合会館、軽運動室)	27 仏滅 図書館・温水プール休館日 母子手帳交付及び一般健康相談(総合会館) ワープロ活用教室(中央公民館午後7時30分~)	28 大変 図書館休館日 交通事故相談(中央公民館午前10時~午後3時) 乳児整形外科健診(総合会館)	犬の放し飼いはやめましょう 最近野犬や犬の放し飼いによる苦情が多くなっています。そこで、町では2月の1ヶ月間を「犬の管理指導月間」として広報活動を行うほか、檻などの捕獲器具による野犬の捕獲を行う予定です。 薬物を設置する場所には表示をする予定ですが、犬を散歩させる場合には、あやまって犬が放れることのないように十分注意してください。 役場環境衛生課			

二月のゴミ収集日	地区	西条一区	西条二区	清水新居	西条新田	押越	河東中島	紙漉阿原	築地新居	飯居	河東	上河東	
		西条二区	清水新居	西条新田	押越	河東中島	紙漉阿原	築地新居	飯居	河東	上河東		
	燃える物	毎週 火・金曜日			毎週 月・木曜日								
	燃えない物	3日・7日・10日・14日 17日・21日・24日・28日			2日・6日・9日・13日 16日・20日・23日・27日								
燃える物	第2水曜日 第4水曜日			第1水曜日 第3水曜日									
燃えない物	8日・22日			1日・15日									
粗大	22日(第4水曜日)(都合により河西区は収集しません。)												

※収集日が祝日の場合は収集業務はいたしませんので次回の収集日をご利用ください。
 ※必ず町指定の収集袋を使用してください。黒いビニール袋などでは出さないでください。
 ※収集袋、荷札には必ず氏名、電話番号を記入してください。荷札は粗大ゴミに使用してください。
 ※収集日の当日午前8時30分までに出してください。
 ※燃える物、燃えない物の分別はしっかりとこなしてください。
 ※粗大ゴミを早く処理したい方は、役場環境衛生課へご相談ください。☎75-2111(内線226)