

しょうわ

青空と緑と産業のまち



県No. 1

昭和町サッカースポーツ少年団
第26回山梨県春季少年サッカー大会で初優勝

おもな内容

- 標準宅地評価額公開…………… 2～3 p
- 国民年金…………… 4 p
- 生活排水浄化推進運動実施結果… 5 p
- 今月のこよみ…………… 7 p
- 保健だより…………… 8 p
- お知らせ…………… 13 p
- みんなの広場…………… 14 p

7月

1997 平成9年
No.237

標準宅地評価額を公開します

地価公示価格等の7割程度

固定資産税は、土地・家屋・償却資産の所有者（毎年1月1日現在の所有者）が、その資産価値に応じて納める税金です。固定資産税は、資産の価格（適正な時価）に対して課税されるので、資産価格の変動に対応し、適正・公平な価格に見直すため、国で示す固定資産評価基準をもとに原則として3年ごとに評価替えを行っています。

平成9年度は、平成6年度に決定された価格を見直すための評価替えの年にあたります。そこで、固定資産税の評価の適正の確保と、納税者の評価に対する理解の促進に資するため、標準宅地の評価額を公開いたします。

平成9年度 標準宅地評価額

連番	基準地等の所在		評価額(円/㎡)	用途地区
1	清水新居字宮の上	家具団地南西付近	88,900	普通住宅地区
2	清水新居字沖田	沖田区画整理地区内	91,000	普通住宅地区
3	清水新居字屋敷前	昭和インター北側付近	86,800	普通住宅地区
4	清水新居字小松田	長泉院北側200 m 付近	90,300	普通住宅地区
5	清水新居字村中	清水新居公民館付近	86,100	普通住宅地区
6	清水新居字南河原	甲府バイパス北側付近	87,500	普通住宅地区
7	西条字中曽根	新電々ビル北側付近	77,000	普通住宅地区
8	西条字清水	甲府昭和高校西側付近	72,800	普通住宅地区
9	西条字村前	西条小学校東側付近	67,700	普通住宅地区
10	西条字神屋	神屋公園付近	85,400	普通住宅地区
11	西条字山梨	義清神社南西200 m 付近	76,300	普通住宅地区
12	西条字山宮地	国母駅北側200 m 付近	81,200	普通住宅地区
13	西条字梅の木	国母駅前郵便局西側付近	77,700	普通住宅地区
14	西条字梅の木	国母変電所西側付近	73,500	普通住宅地区
15	西条字山宮地	国母駅南側付近	79,100	普通住宅地区
16	押越字鎌田川端	中央道身延線ボックス東側付近	61,700	普通住宅地区
17	西条字清水	水道局グラウンド東側付近	65,100	普通住宅地区
18	西条新田字村北	正覚寺付近	63,100	普通住宅地区
19	西条新田字村前	西条新田公会堂付近	74,200	普通住宅地区
20	西条字立石	西条小学校南西100 m 付近	70,700	普通住宅地区
21	西条新田字村西道上	釜田川西側竜王町境付近	51,900	普通住宅地区
22	西条字穴田	昭和水源北西200 m 付近	59,600	普通住宅地区
23	西条字姥川	西条二区第2 公会堂付近	63,800	普通住宅地区
24	築地新居字東河原	玉川団地南側付近	60,800	普通住宅地区
25	押越字氏神	昭和町総合会館付近	64,800	普通住宅地区
26	河東中島字村下	河東中島公会堂西側付近	61,700	普通住宅地区
27	押越字上川瀬	上川瀬公園東側付近	75,600	普通住宅地区
28	押越字中川瀬	川瀬公園付近	79,100	普通住宅地区
29	紙漉阿原字天白上	天白神社北側付近	72,100	普通住宅地区
30	紙漉阿原字天白下	泉応寺南側200 m 玉穂町境付近	67,100	普通住宅地区
31	押越字下村	東部農協昭和支所南東100 m 付近	58,700	普通住宅地区
32	河東中島字川代	興善寺南側100 m 付近	56,800	普通住宅地区
33	紙漉阿原字沼	本誓寺北側付近	53,600	普通住宅地区
34	築地新居字村前	蓮華寺東側200 m 付近	54,800	普通住宅地区
35	築地新居字大神	釜無公園グラウンド北北東300 m 付近	63,100	普通住宅地区
36	築地新居字大神	釜無工業団地北側竜王町境付近	57,400	普通住宅地区
37	飯喰字屋敷添	東部農協常永支所東側付近	53,900	普通住宅地区
38	河西字村西	東部農協常永支所西南西200 m 付近	51,100	普通住宅地区
39	飯喰字村西	釜無工業団地南側昭和バイパス西側付近	47,700	普通住宅地区
40	河西字亀住	第3 小学校グラウンド南側付近	56,100	普通住宅地区
41	河西字村内	法界寺北東100 m 付近	61,800	普通住宅地区
42	河西字村内	河西土地区画整理地付近	65,900	普通住宅地区
43	河西字村西	鍛冶新居区画整理地付近	63,200	普通住宅地区
44	河西字大林	河西大林区画整理地付近	67,900	普通住宅地区
45	上河東字田之神田	上河東公会堂北側付近	68,600	普通住宅地区

連番	基準地等の所在		評価額(円/㎡)	用途地区
46	上河東字田之神田	常永団地北側100 m 付近	70,000	普通住宅地区
47	上河東字横田	常永団地南側付近	71,100	普通住宅地区
48	上河東字横田	常永駅南側付近	50,600	普通住宅地区
49	清水新居字宮の上	甲府市境アルプス通り沿い	189,000	普通商業地区
50	清水新居字沖田	沖田公園付近徳行三丁目清水新居線沿い	113,400	普通商業地区
51	清水新居字沖田	妙全寺付近上石田一丁目西条線沿い	132,300	普通商業地区
52	西条字北河原	甲府バイパス交差点付近上石田一丁目西条線沿い	126,700	普通商業地区
53	清水新居字村中	甲府市境昭和通り沿い	194,600	普通商業地区
54	西条字北河原	甲府昭和高校入口交差点国道20号沿い	217,700	普通商業地区
55	西条字馬籠	甲府櫛形線沿い	91,000	普通商業地区
56	西条新田字北河原	甲府櫛形線中央道ボックス付近	104,300	普通商業地区
57	西条字才神	浄慶寺北側昭和バイパス沿い	170,100	普通商業地区
58	西条字前切	東部農協西条支所南側昭和バス沿い	151,200	普通商業地区
59	西条字清水尻	国母駅入口交差点甲府市川大門線沿い	98,000	普通商業地区
60	西条字長登路	国母駅入口バス停付近甲府市川大門線沿い	94,500	普通商業地区
61	西条字山宮地	国母駅前通り沿い	84,700	普通商業地区
62	西条字立石	昭和水源資材置場付近押越西条新田線沿い	95,200	普通商業地区
63	西条字姥川	昭和水源付近押越西条新田線沿い	91,000	普通商業地区
64	押越字上河原	南消防署昭和出張所昭和バイパス沿い	116,900	普通商業地区
65	押越字大西	押原小西側昭和バイパス沿い	110,600	普通商業地区
66	押越字新田前	押越新田集会所北側甲府市川大門線沿い	88,200	普通商業地区
67	紙漉阿原字サツ平	押越バス停甲府市川大門線沿い	83,300	普通商業地区
68	河東中島字熊の宮	東部農協昭和支所西側甲府市川大門線沿い	78,400	普通商業地区
69	河東中島字西国田	押原駐在所南昭和玉穂線沿い	76,300	普通商業地区
70	築地新居字新居巻	源光寺南敷島田富線沿い	70,700	普通商業地区
71	築地新居字新居巻	築地新居公会堂西側敷島田富線沿い	72,100	普通商業地区
72	飯喰字屋敷添	東部農協常永支所敷島田富線沿い	63,100	普通商業地区
73	河西字村内	法界寺北側敷島田富線沿い	68,300	普通商業地区
74	飯喰字村西	昭和バイパス飯喰交差点付近	105,000	普通商業地区
75	河西字村西	鍛冶新居橋北側昭和バイパス沿い	81,900	普通商業地区
76	河西字村西	法界寺西側田富町境昭和バイパス沿い	87,500	普通商業地区
77	河西字鶴住	大円寺南側甲府市川大門線沿い	74,900	普通商業地区
78	河西字大林	大林区画整理地東側田富町境甲府市川大門線沿い	73,500	普通商業地区
79	築地新居字大島	釜無工業団地釜無グラウンド西側付近	35,400	大工場地区
80	紙漉阿原字東河原道下	国母工業団地国母公園北側付近	42,600	大工場地区

暮らしの 税金

給与所得者と税金——パート収入と配偶者控除

「103万円の壁」をご存じですか



「年収が一定額を超えないように調整していますか」という質問に、女性のパート労働者の約4割が、労働時間を減らすなどして「調整する」と答えています。一定額とは、給与所得者の場合の所得税の非課税限度額である103万円です。年収を調整する理由のほとんどは、「(配偶者の) 税制上の控除がなくなる」「健康保険の加入義務が生じる(130万円)」「(夫の勤務先の) 配偶者手当がもらえなくなる」でした(労働省調べ)。

もっと働きたいと思っても家庭や夫のことを考えて我慢する—これが、パートの妻たちが越えたくても越えられない「103万円の壁」です。こうした働き方や生き方が、果たして女性にとって得なのでしょうか。

経済審議会(首相の諮問機関)が平成8年10月にまと

めた提言には、配偶者控除・配偶者特別控除の撤廃をはじめ、公的年金制度の見直しや企業の配偶者手当の廃止などが盛り込まれました。本格的な少子・高齢社会により、21世紀には労働力が確実に不足するといわれています。提言は、女性の労働意欲を阻害している制度の見直しを求めたものです。

■みんなで負担し合える社会

改革を求める声がある一方で、こうした制度を必要とする意見があるのも事実です。みんながのびのびと働き、お互いに負担し合える制度をつくるにはどうすればよいのか。今後は、あらゆる立場の人が同じテーブルにつき、それぞれの意見を出し合う機会を増やしていくことが必要です。

国民年金に加入しましょう

あなたが該当するものは？



高齢化社会を迎えています。
我が国は世界一の長寿国です。老後の備えは
大丈夫ですか？
20歳以上60歳未満の日本国内に住所のある人
は、すべて国民年金に加入することになって
います。

①第1号被保険者	②第2号被保険者	③第3号被保険者
20歳以上60歳未満で自営業・農林漁業・学生等	サラリーマンや公務員などで厚生年金や共済組合に加入している人	厚生年金や共済組合などの加入者に扶養されている配偶者で、20歳以上60歳未満の人
		
自分で保険料を納め、加入期間に応じ将来基礎年金を受けます。	保険料は加入している制度が負担します。加入期間に応じ将来国民年金と厚生年金などからあわせた年金を受けます。	保険料は、夫の加入している制度が負担し将来は国民年金から基礎年金を受けます。

年金を満額受けるには、20歳から60歳までの40年間保険料を納めなければなりません。



保険料は必ず納めましょう



自営業者等の第1号被保険者が納める保険料の額は

月額
12,800円です。
(平成9年度)



保険料を納めることが困難なときは？

経済的な理由でどうしても保険料を納められないときは、届け出や申請をすると保険料が免除になることがあります。



保険料の追納

保険料の免除を受けた期間の年金額は1/3に減額されますが将来保険料を納められるようになったとき、追納すれば納付していたとして扱われます。(10年前までさかのぼることができます)



※国民年金に関する
お問い合わせは
町民窓口課国民年金係
(75-2111) まで。

生活排水浄化推進運動

実施結果

3月10日から15日まで、生活排水の浄化推進運動の一環として、西条一区・二区の地区内を流れる二河川を対象に、皆さんのご協力を得て「河川浄化三点セット」をご使用いただき、その効果を調査しました。

● 調査方法

町では、このセットを使用することによって、生活排水の流れ込む河川の汚れをどのくらい少なくすることができるかを調査するため、実践前（3月6日）と実践期間中（3月13日）に、検査機関に委託して該当二河川の数箇所の水質検査を行いました。

● 調査結果

実施河川は地下水位が高く、わき水があり、また、農業用の補償井戸からの水が流れ込んでいることもあり、生物化学的酸素要求量（BOD※1）負荷量、浮遊物質（SS※2）負荷量は若干の減少にとどまりましたが、陰イオン界面活性剤（※3）負荷量については明らかに減少していません。

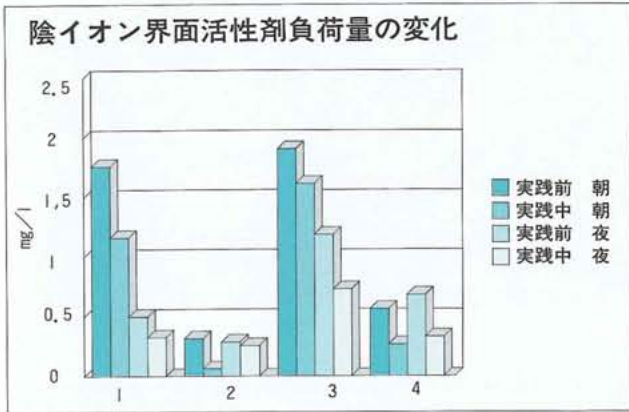

※ 1は下図の①～②、2は③～④、3は④～⑤、4は⑤～⑥

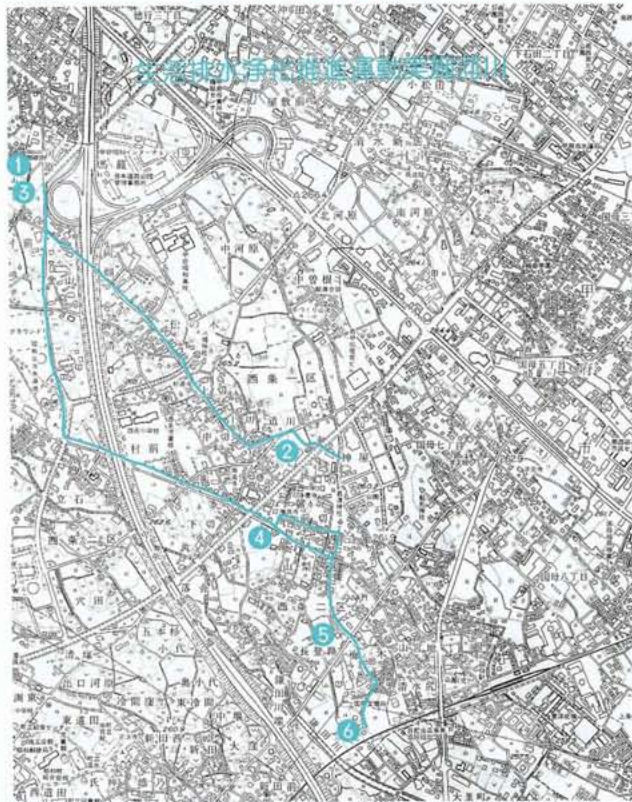

住宅地を流れる中小河川の場合、汚染原因のほとんどが生活排水といっても過言ではありません。今回の調査をきっかけに、私たち一人ひとりが河川浄化の意識をもち、少しでも環境汚染を減らしていくことが大切です。「流す前にちよつと待って」。汚れた食器、三角コーナーのゴミ、使用済みの天ぷら油などの取り扱いには十分注意し、住みよい環境を少しでも次代へ残していきたいものです。

※1 BOD

河川でどのくらい酸素を消費するか知るために作られた指標で、この数値が高いほど河川水では汚染がすすんでいるとされます。

※2 SS

水中に浮遊する小粒状物の総称で、濁りの原因になっている物質の量を示しています。

※3 陰イオン界面活性剤

洗剤などの成分で、河川の泡だち、水生生物への悪影響、河川の富栄養化などの原因とされます。

昭和町消防団

日本消防協会表彰旗受賞



本町消防団が、日本消防協会から、表彰旗を授与されました。表彰旗の受賞は、長年の本町消防団の防災・防犯活動の功績が認められたことによります。

表彰旗は、3月8日（土）県民会館で挙行された消防記念式典において授与され、5月22日（木）には、受賞を記念した式典が、関係者出席のなか総合会館において挙行されました。

消費税率の改定に伴い 下水道料金が変わります

消費税法の一部改正と、地方消費税の導入により、4月1日から消費税等の税率が3%から5%となりました。これに伴い、下水道使用料も4月使用分（7月に請求）から税率の引き上げ分が加えられた新料金となりますので、町民のみなさんのご理解とご協力をお願いいたします。

※新料金等の詳しいお問い合わせは、都市計画課下水道係（75-2111）まで。

西条梅の木区画整理 保留地(宅地)公売

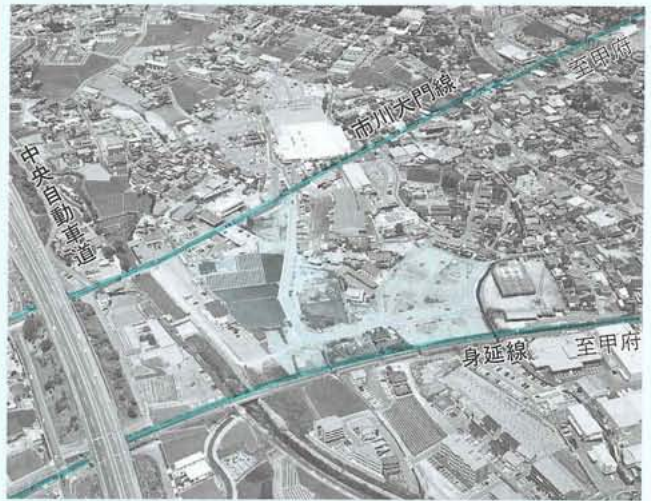

昭和町西条梅の木土地区画整理事業に伴い、保留地(宅地)を一般に公売いたします。ご希望者は、次の期間内にお申込みください。

なお、希望者多数の場合は抽選とさせていただきます。

お申込み受付期間

日時 8月1日(金)～7日(木)
午前10時～正午、午後1時～4時
場所 昭和町西条梅の木土地区画整理組合
(昭和町押越542-2 昭和町役場内)
お問い合わせは
昭和町押越542-2 昭和町役場内
昭和町西条梅の木土地区画整理組合
(75-5234)まで。

7月は

社会を明るくする運動

強調月間です

「社会を明るくする運動」は、すべての国民が犯罪の防止と罪を犯した人たちの更生について理解を深め、それぞれの立場において力を合わせ犯罪や非行のない明るい社会を築こうとする、全国的な運動です。

犯罪や非行は地域社会のなかで生まれます。罪を犯した人たちが非行におちいった青少年たちが、更生して円滑に社会復帰できるためには、本人の強い意志はもちろ



ん、家庭や職場、学校など周りの人たちの支援が欠かせません。

次代を担う青少年を犯罪や非行から守り、また、罪を犯した人たちが非行におちいった青少年たちの立ちなおりを助けるため、地域社会に理解と協力の輪をひろげていきましょう。

ペットボトル減容機
べちゃんこをご利用
ください

ペットボトルを出すときは、ペットボトルをつぶす機械「べちゃんこ」をご利用ください。なお、こわれやすい機械ですので、取扱には十分ご注意ください。



しょうわテレホンガイドに 新しいサービス番号を追加

昨年9月から実施している「しょうわテレホンガイド」サービスに、新しいサービス番号を追加いたしました。

新サービス番号 208

内容 環境補助事業のいろいろ

※新しいサービス番号は「しょうわテレホンガイド」の冊子に追加してください。

押原中学校からお知らせ 有価物(空きビン)回収を 行います

日時 8月24日(日)午前7時30分～正午
回収するもの
日本酒(一升ビン)・ビールビン・国産ウイスキービン・ジュースビン
※清水新居区を除く全地区で行います。詳しくは、押原中学校(75-2040)まで。

町の私立幼稚園就園奨励費制度は、私立幼稚園に在園する園児(三歳・四歳・五歳)の保育料が一定の条件を満たす場合に減免される(上表)制度です。
なお、各幼稚園をとおして申請書を配布していますが、まだお手元に届いていない場合は、7月11日(金)までに教育委員会学校教育課(75-3737)へお問い合わせください。



私立幼稚園就園奨励費
三歳・四歳・五歳児が対象です

日 Sunday	月 Monday	火 Tuesday	水 Wednesday	木 Thursday	金 Friday	土 Saturday
		1 先勝 山開き・海開き 初心者ゴルフ教室 リハビリ教室 (総合会館)	2 友引 心配ごと相談 (社会福祉協議会午後1時～)	3 先負 学校カウンセラー相談日(中央公民館午前9時～) 安産教室① (総合会館)	4 仏滅 飼えなくなった犬・猫収集日 油絵人物画教室(中央公民館第3会議室/午後7時30分～) 初心者ゴルフ教室	5 赤口 役場閉庁
	← 町総合健診(午前8時～11時) →					
6 先勝	7 友引 小暑・七夕	8 先負 母子手帳交付及び一般健康相談(総合会館) 初心者ゴルフ教室	9 仏滅 心配ごと相談(社会福祉協議会午後1時～) リハビリ教室(総合会館)	10 大安 学校カウンセラー相談日(中央公民館午前9時～)	11 赤口 世界人口デー	12 先勝 役場閉庁 結婚相談(総合会館午後1時30分～3時) 子どもアニメ映画会(図書館午後2時～)
← 町総合健診(午前8時～11時) →						
13 友引	14 先負 図書館・温水プール休館日 総合体育館休館日 学校カウンセラー相談日(中央公民館午前9時～)	15 仏滅 母子手帳交付及び一般健康相談(総合会館) 初心者ゴルフ教室	16 大安 心配ごと相談(社会福祉協議会午後1時～) 行政相談(中央公民館午後1時～) 乳児健診(総合会館)	17 赤口 学校カウンセラー相談日(中央公民館午前9時～) 読み聞かせとお話の会(図書館午前11時～) 乳児健診(総合会館)	18 先勝 飼えなくなった犬・猫収集日 安産教室②・リハビリ教室(総合会館) 油絵人物画教室(中央公民館第3会議室午後7時30分～) 初心者ゴルフ教室	19 友引 役場閉庁
						
20 先負 海の日	21 仏滅 振替休日	22 大安 土用の丑	23 赤口 大暑	24 先勝	25 友引	26 先負 役場閉庁
図書館・温水プール休館日 総合会館温泉定休日	役場閉庁 図書館・温水プール休館日 総合会館温泉定休日 総合体育館休館日	初心者ゴルフ教室 定例ボカシ作り会(総合会館裏午後1時～)	心配ごと相談(社会福祉協議会午後1時～) リハビリ教室(総合会館) 粗大ゴミ収集日	学校カウンセラー相談日(中央公民館午前9時～) 3歳児健診(総合会館)	初心者ゴルフ教室 フィールドワーク講座	
27 仏滅	28 大安	29 赤口	30 先勝	31 友引		
	図書館・温水プール休館日 総合体育館休館日 学校カウンセラー相談日(中央公民館午前9時～) 巡回児童劇(総合会館午前10時～)	乳児整形外科健診(総合会館)	心配ごと相談(社会福祉協議会午後1時～) 母子手帳交付及び一般健康相談(総合会館) 巡回アニメ映画会(総合会館午前10時～)	図書館休館日 学校カウンセラー相談日(中央公民館午前9時～) 安産教室③(総合会館)		

7月のゴミ収集日	燃える物	地区	西条新田	清水新居	西条二区	西条一区	上河東区	上河西区	河原	飯地新居	築地	紙漉原	河東島	押越	
		燃えない物	毎週 火・金曜日	毎週 月・木曜日	毎週 水曜日	毎週 水曜日	毎週 水曜日	毎週 水曜日	毎週 水曜日	毎週 水曜日	毎週 水曜日	毎週 水曜日	毎週 水曜日	毎週 水曜日	毎週 水曜日
	燃える物	1日・4日・8日・11日・15日・18日・22日・25日・29日	3日・7日・10日・14日・17日・24日・28日・31日	2日・5日・9日・12日・16日・19日・23日・27日	1日・4日・8日・11日・15日・18日・22日・25日・29日	3日・7日・10日・14日・17日・24日・28日・31日	2日・5日・9日・12日・16日・19日・23日・27日	1日・4日・8日・11日・15日・18日・22日・25日・29日	3日・7日・10日・14日・17日・24日・28日・31日	2日・5日・9日・12日・16日・19日・23日・27日	1日・4日・8日・11日・15日・18日・22日・25日・29日	3日・7日・10日・14日・17日・24日・28日・31日	2日・5日・9日・12日・16日・19日・23日・27日	1日・4日・8日・11日・15日・18日・22日・25日・29日	3日・7日・10日・14日・17日・24日・28日・31日
	燃えない物	23日(第4水曜日)	23日(第4水曜日)	23日(第4水曜日)	23日(第4水曜日)	23日(第4水曜日)	23日(第4水曜日)	23日(第4水曜日)	23日(第4水曜日)	23日(第4水曜日)	23日(第4水曜日)	23日(第4水曜日)	23日(第4水曜日)	23日(第4水曜日)	23日(第4水曜日)

※収集日が祝日の場合は収集業務はいたしませんので次回の収集日をご利用ください。
 ※必ず町指定の収集袋を使用してください。
 黒いビニール袋などでは出さないでください。
 ※収集袋、荷札には必ず氏名、電話番号を記入してください。荷札は粗大ゴミに使用してください。
 ※収集日の当日、午前8時30分までに出してください。
 ※燃えるもの、燃えないもの、リサイクル品の分別はしっかり行ってください。
 ※引越ゴミなどを早く処理したい場合は、環境衛生課へご相談ください。
 環境衛生課 (75-2111)

乳 児 健 康 診 査

実施日	該当児	受付時間
7月16日 (水)	平成8年6月生まれ	午後1時～1時15分
	平成8年9月生まれ	午後1時30分～2時

実施日	該当児	受付時間
7月17日 (木)	平成9年3月生まれ	午後1時～1時15分
	平成8年12月生まれ	午後1時30分～2時

場 所 総合会館

持ち物 母子手帳・健康保険証・印鑑・筆記用具・バスタオル

乳 児 整 形 外 科 検 診

実 施 日 7月29日(火)

受付時間 午後1時～1時15分

場 所 総合会館

該 当 児 平成9年3月～平成9年4月生まれのお子さん

持 ち 物 母子手帳・筆記用具

* 神経芽細胞腫検査の説明と検査セットの配布…3月生まれ

* 予防接種の説明と予診票・パンフレット等の配布…4月生まれ

3 歳 児 健 康 診 査

実 施 日 7月24日(木)

受付時間 午後1時～1時30分

場 所 総合会館

該 当 児 平成6年4月～平成6年5月生まれのお子さん及び
前回は未受診のお子さん

持 ち 物 母子手帳・3歳児健康診査票・尿検査セット 他

安 産 教 室

日 時 7月3日(木)・18日(金)・31日(木)

午後1時30分～4時

場 所 総合会館

対 象 者 出産予定日が平成9年8月～平成9年11月の方

内 容 母乳育児、お産に関する講義、妊婦体操や呼吸法の
実技など

母子手帳交付及び一般健康相談

日 時 7月8日(火) 午後1時30分～4時

7月15日(火) 午前9時～11時30分

7月30日(水) //

場 所 総合会館

* 母子手帳の交付を希望される方は、印鑑をお持ちください。

* 予防接種についてのご相談も受け付けています。

* 一般健康相談は40歳以上の方を対象に血圧測定、尿検査、栄養相談などを行います。

* 子宮がん検診のお申し込みを受け付けています。

総合健診のおしらせ

受診の申し込みをされた人は、受診日、受付時間、持ち物など確認のうえ、健診バッグを持って健診会場へお越しください。

●総合健診日時・会場

月 日	会 場	対 象 地 区
7月1日(火)	常永児童館	飯喰・河西
2日(水)	//	上河東・上河東二区
3日(木)	西条小体育館	西条二区
4日(金)	//	西条一区・西条二区
6日(日)	町総合会館	西条地区
7日(月)	//	築地新居
8日(火)	//	河東中島
9日(水)	清水新居公民館	清水新居
10日(木)	町総合会館	西条新田・紙漉阿原
11日(金)	//	押越
13日(日)	//	押原地区・常永地区

受付時間 午前8時～11時

●結果報告会日時・会場

実 施 日	午前の部	午後の部
8月11日(月)	要精検の方	要精検の方
12日(火)	要精検の方	要精検の方
18日(月)	飯喰・河西	上河東・上河東二区
19日(火)	西条一区	西条二区
21日(木)	西条新田・紙漉阿原	河東中島・清水新居
22日(金)	築地新居	押越

子 宮 が ん 検 診

今年度から、子宮がん検診のお申し込みを4月から11月まで受付けています。受診を希望される方は、昨年と同様に一般健康相談の日においでください。

対 象 者 町内の30歳以上の女性

費 用 無料

受診場所 県下指定医療機関

受診期間 申込みから3ヵ月以内に受診してください。

申込方法 下段の一般健康相談でお申込みください。

持 ち 物 印鑑

リ ハ ビ リ 教 室

対 象 者 町内に住む身体に障害をお持ちの方
(脳血管疾患後遺症・整形外科疾患など)

訓練会場 総合会館 機能訓練室

(会場まで車で送迎をいたします)

訓練日程 7月1日(火)・9日(水)・18日(金)・23日(水)

■保健・健康に関するお問合せは

役場健康福祉課保健指導係

☎75-2111 内線252・253までどうぞ

婦人団体連絡協議会から

使用済みテレホンカードで 地雷犠牲者に義足を！

本年度昭和町婦人団体連絡協議会では、通年事業として青少年赤十字国際援助活動に協力し、使用済みテレホンカードの回収を行うことになりました。

これは、使用済みテレホンカードを資金化し、義足を贈るというものです。(1,000枚で一足)

世界には現在約1億個の地雷が未処理のまま放置され、毎月800人あまりの犠牲者をだし、数千人が負傷しているそうです。最も犠牲者の多いカンボジアでは、これまで40,000人が手足を失っているといわれています。

町民のみなさんも、この支援活動の主旨をご理解のうえ、使用済みテレホンカードを地区の婦人五団体(婦人会・愛育会・食生活改善推進員会・JA女性部・商工会婦人部)か直接役場健康福祉課へお届けください。来年の1月15日までいつでも受け付けていますのでご協力をお願いします。なお、使用済みテレホンカードを資金化したものは、「赤十字国際委員会義肢センター」に贈られます。

婦人会から

タオル収集のお礼

婦人会では、町民のみなさんのご協力で町内20箇所の公共施設や福祉施設にタオルを贈る事業を続けてきました。本年も区長会および各組長さんのご協力を得るなか、会員以外の人からも多くのご寄付をいただき、さっそく各施設に届けさせていただきました。

ご協力ありがとうございました。

昭寿荘から受賞

6月1日(日)、特別養護老人ホーム「昭寿荘」の創立15周年記念式典の席上、昭和町婦人会は長年のボランティア活動が認められ表彰されました。これは、先輩婦人会員から引き続く、全会員の奉仕活動に対する表彰です。ここにご報告します。

参加者募集

「赤十字救急法」

婦人会では、昭和町赤十字奉仕団の活動に協力しています。その活動の一環として、下記日程で「救急法教室」が開催されます。受講希望者は、各地区婦人会支部長までお申込みください。

日時 8月27日(水)、28日(木)、29日(金)
午前9時30分～午後4時30分
場所 竜王町北部公民館
定員 30人(定員になり次第締め切りです)

平成9年度昭和町農事賃金標準額表

種別	摘要	標準額	備考
稲	耕起と代かき	10a当たり	12,500円 ほ場整備地内
			13,500円 その他
	トラクター耕起	10a当たり	8,000円 ほ場整備地内
			9,000円 その他
代かきのみ	10a当たり	8,000円 ほ場整備地内	
		9,000円 その他	
機械田植え	10a当たり	9,000円 ほ場整備地内	
		10,000円 その他	
作	稲刈	10a当たり	9,500円 ほ場整備地内
		ひも付	10,500円 その他
	脱穀刈	10a当たり	18,000円 ほ場整備地内
		乾燥まで	19,000円 その他
脱穀(ハーベスター)	10a当たり	8,500円 助手などは雇主 脱穀のみ	
水稲育苗	1箱、種子別	788円	配達代別
雇人(一般農作業)	時給	1,000円	

※ 標準額については消費税込みとする。

※ 稲作作業の場合、燃料は請負者持ちとする。

※ 同一作業内容の場合、男女同一賃金とする。

※ 田植えについては、助手等は雇主がつけること。

農家の
みなさんへ

農事賃金が決まりました



★尿失禁はしかたがないと
あきらめていませんか？

山梨医科大学 講師
泌尿器科 田邊 信明

「くしゃみをしたり、走ったりすると尿が漏れることがある。」「普段トイレにいてもすぐに尿がでないのに、気が付かないうちに尿が漏れていることがある。」あるいは「尿意をもよおすところえがきかない。」といったことばを耳にすることがよくあります。またそういったとき必ずといっていいほど耳にするのが「もう年だからしかたがない。」ということばです。しかし、尿失禁というのは病気であり、適切な治療により治るもののがかなりあります。

一般的にみられる尿失禁で多いものは次のようなものです。

一) 溢流性尿失禁：膀胱に尿がたくさん残っているのにうまく排尿できず、少量ずつ漏れるもの。(例；前立腺肥大症、糖尿病などによる末梢神経障害)

二) 切迫性尿失禁：激しい尿意とともに生じるもの。(例；脳血管障害後、炎症に合併するもの)

三) 腹圧性尿失禁：咳、くしゃみなど急激な腹圧がかかった場合に漏れるもの。(例；骨盤底筋群の筋力低下)

治療法について概略を説明します。

一) 溢流性尿失禁：これは尿が残っていることが原因となります。前立腺肥大症では、まず薬物治療ですが効果不十分なときは、手術治療となります。この尿失禁は残尿が減ることにより消失します。二) 切迫性尿失禁：炎症に合併するものはこの治療により改善します。脳血管障害後のようなものでは、膀胱の収縮を抑えるような薬剤による治療が主体となりますが、トイレの位置、構造等の生活環境の面での対応が必要となることも少なくありません。

三) 腹圧性尿失禁：この失禁は女性特に多産婦の方に多いと言われています。骨盤底筋訓練、薬物治療がまず試みられますが、程度のひどいものは手術治療となります。最近では尿道周囲へのコラーゲン注入やほとんど切開を要しない方法も工夫されています。

以上、一口に尿失禁といっても原因は様々であり、治療法も異なります。このためどのような尿失禁であるか正確に判断し、適切な治療をすることが重要です。

尿失禁は当然のことですが非常に不快なものです。しかたがないとあきらめる前にぜひ泌尿器科専門医に相談することをお勧めします。

企画 財団法人 里仁会



春の球技大会結果

5月25日

5月11日(日)の野球・ママさんバレーボールに続き、5月25日(日)には、一般男子ソフトボール、グラウンドゴルフ、ソフトバレーボール、卓球の各大会が行われました。

グラウンドゴルフ

- 優勝 河東中島
- 準優勝 河西
- 第3位 押越

ソフトバレーボール

- 優勝 西条二区B
- 準優勝 西条一区A
- 第3位 西条二区、河西A

卓球個人



(敬称略)

- 男子チャンピオン 米倉 克也(河東中島)
- 女子チャンピオン 笹本 直子(清水新居)

- 男子29歳以下の部 井上 和人(紙漉阿原)
- 男子30~39歳の部 米倉 克也(河東中島)

- 男子40~49歳の部 近藤 武(西条一区)
- 男子50歳以上の部 赤池 好一(西条一区)
- 女子29歳以下の部 笹本 直子(清水新居)
- 女子40歳以上の部 石田とめ子(紙漉阿原)



春季町民ゴルフ大会

5月27日



5月27日(火)、85人が参加し、町民ゴルフ大会が行われました。

当日は天候に恵まれ、参加者は日ごろの練習の成果を発揮し、気持ちのよい汗を流していました。

なお、団体戦・個人戦の結果は、次のおりです。

団体戦

- 優勝 河東中島
- 準優勝 築地新居
- 第3位 西条二区

個人戦

- 優勝 藤原 静馬
- 準優勝 水上 道彦
- 第3位 花形 和紀

(敬称略)

町立図書館から 今月の おすすめ 図書

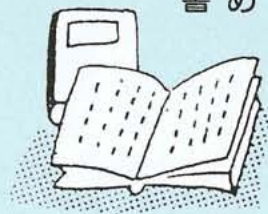

【一般図書】

- ピリカコタン 中井真恵 角川書店
- このとりを放つ日 角川書店
- みどりゆうこ 集英社
- ひたすらに平和の創造に向けて 近代文芸社
- 大田昌秀 近代文芸社
- トロイアの秘宝 角川書店
- キャロライン・ムアヘッド 角川書店
- 机の中の渦巻星雲 新潮社
- 椎名 誠 新潮社

【児童図書】

- マジムのうた ルック
- 儀間比呂志
- ふしぎなふしぎななぐつ 偕成社
- さくしきとる 偕成社
- 歯みがきついで億万長者 偕成社
- ジン・メルル 偕成社
- 竜宮城のおくもの P.H.P.研究所
- 堀内純子 P.H.P.研究所
- 左ききのメロ 偕成社
- 山下明生 偕成社

昭和町サッカースポーツ少年団
念願の初優勝

〈第26回山梨県春季少年サッカー大会〉

5月11日、18日、25日に第26回山梨県春季少年サッカー大会が行われ、昭和サッカースポーツ少年団は、念願の初優勝をはたしました。昭和53年のサッカースポーツ少年団発足以来、初めての優勝です。



メンバー

(敬称略)

- 監督 藤本 征男
 コーチ 竹中 洋 竹中 正裕 高野 幸一
 選手 GK 上田 翔太(押) 石原 光一(押)
 DF 桜田 大地(西) 雨宮 幸司(西)
 樋川 裕詞(西) 岸本 昌之(西)
 天野 陽介(押) 望月 良介(西)
 MF 平川 雄大(西) 竹中 洋貴(西)
 川崎 雅大(西) 古屋 彰吾(押)
 城光寺竜一(西) 小泉 大輔(押)
 田中 翔(西)
 FW 古屋 仁(押) 長田 知也(押)
 赤松 豪(押)

※(押)は押原小、(西)は西条小

招待少年剣道大会

6月8日



▲優勝した昭和Aチーム



6月8日(日)、町総合体育館において、招待少年剣道大会が行われ、団体戦で昭和Aが見事優勝しました。

自転車教室

5月23日(押原小)、27日(西条小)

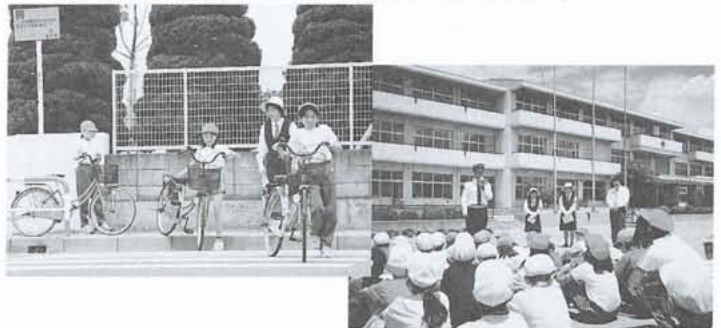

富士吉田市で「NHKのど自慢」が実施されます

富士吉田市で行われる「NHKのど自慢」への出場者、および観覧を希望する人のお申込みを受けつけます。

日時 8月17日(日)

午前11時 (開場予定)
 午後0時15分(開演予定)

ところ 富士五湖文化センター
 富士吉田市緑ヶ丘2-1-5 23

出演 香西かおり・香田 晋

お申込み方法

○出場お申込み

往復はがきに住所・氏名・年齢・職業・歌う曲目(一曲のみ)・出場の動機(歌にまつわる思い出など)電話番号を記入し、返信面には郵便番号・住所・氏名を記入のうえ、お申込みください。お申込み者多数の場合は、抽選で250組に予選出場のご案内をいたします。予選は8月16日(土)午後1時から予定しています。出場できるのは高校生以上です。

○観覧お申込み

往復はがき(一人一枚)に郵便番号・住所・氏名を記入のうえ、お申込みください。

お申込み締め切り

のど自慢出場 7月18日(金)必着
 のど自慢観覧 7月25日(金)必着

お申込み先 〒400甲府市飯田3-10-20 NHK甲府放送局のど自慢出場係・のど自慢観覧係までお申込みください。

※お問い合わせはNHK甲府放送局のど自慢係22-1314まで。

正しい犬の飼い方教室

山梨県動物管理センターでは、毎月第三水曜日、午後2時から正しい犬の飼い方教室を開催しております。

参加希望者は事前に同センターまでご連絡をお願いします。

■お問合せ先

山梨県動物管理センター
 (☎73-5034)



犬が行方不明になったら!!

犬がいなくなったら、まず役場環境衛生課へご連絡ください。(☎75-2111)
 「犬を放し飼いにしないで、しっかりとつなぎましょう」

飼えなくなった犬猫収集日

●日時 7月4日(金)・18日(金)

午前10時50分
 10時55分

●場所 総合会館前

※収集車がくるまでは飼主もいっしょにいてください。また、猫の場合は必ず麻袋などの丈夫な袋に入れてヒモでしっかり封をしてください。

スポット

平成9年度関東防犯連絡協議会 防犯功労者表彰受賞



▲野中敏美さん

野中さんは、昭和五十四年四月に本町消防団員を拝命され、現在は、消防団長として活躍されています。消防団員として、本部機長本部副団長を歴任し、平成七年から本町消防団長を務め、消防団員の指導、育成のほか、町の防災・防犯活動にご尽力されています。また、平成七年から二年間は、南甲府警察署管内防犯協会の支部長を務められました。

この度山梨県防犯協会南甲府支部長として関東防犯協会連絡協議会（二十都十県）より栄誉ある表彰を頂きました。身に余る光栄と感激しているところであります。これは日頃よりの町当局・町民各関係機関、そして何より防犯活動の先頭になつて御尽力頂いております消防団員の御協力があったからこそと感謝申し上げます次第でございます。発展を続けている昭和町は年々都市構造が変化し防災防犯という面からみますと、これまで以上に努力していかねばなりません。この受賞を機に私共防犯協会に課せられている使命であります住民が安心して生活出来る犯罪のない明るい社会の実現に一步でも近づけますよう更に頑張る所存でございます。

野中さんから
「メメントをいただきました」。

こうほう短歌

(五十音順)

- エレベーター車椅子に乗る人も乗せ
ゆつくり上る昼下りの病院
- 磯部 信与
- 欲望のひとつひとつを捨てながら
老いを朝の歯を磨きをり
- 伊藤 良江
- 一つづつ摘とりてゆくサフランの
花亡母は宝のごと育し
- 今津 玉枝
- 花亡母は宝のごと育し
胸ふるいされては逃げる犬洗ふ
- 河田 好子
- 我がまま犬にふりまわされて
戦友会誘いの便り待ちわびて
- 桑原 丑寅
- 電話しにけり分隊長に
隧道を二つ越えれば光こく
- 興石さだよ
- 天下茶屋より富士を拝みね
ぼたん花のほりに風の生まれしか
- 五味 真澄
- 利玄の和歌の浮かび来る午后
諍いのあとに残る気まづさも
- 鷹野きく代
- 花を見つめて心やわらぐ
早朝の物干に来る野鳥二羽
- 中込 信子
- 囀りの声今日が始まる
失明の夫の手を引き湯屋に来る
- 中沢 静代
- 健気な妹の髪乱れおり
九十一歳気丈に生きる母の背は
- 保坂 順子
- 小さいけれどシャンとしており
樵の上煌めく彗星とらえたり
- 松岡 満子
- 卯月の夜半の夫に傳いり
ペニチュアの土恋いしがる仕草して
- 山田 勝代
- 花屋の路地にずっと続けり
亡き姑の墓前に告げぬ吾も亦
- 渡辺 秀子
- 姑となりて三十年経しと

おめでと

(5月1日～5月31日受付 敬称略)

★お誕生★ 健やかな成長を

- | 地区 | 氏名 | 保護者 |
|------|--------|-------|
| 西条二区 | 河西 春佳 | (昭彦) |
| 西条二区 | 山崎 愛莉 | (仁) |
| 西条二区 | 秋山 菜里奈 | (正幸) |
| 西条新区 | 村田 侑弥 | (浩二) |
| 西条新区 | 中込 瑠夏 | (幸一) |
| 西条新区 | 圓崎 由璃花 | (和幸) |
| 紙漉阿原 | 伊藤 光 | (秀樹) |
| 紙漉阿原 | 福井 寛人 | (正樹) |
| 紙漉阿原 | 切金 瑛心 | (孝哲) |
| 紙漉阿原 | 畑野 太誠 | (陽一郎) |
| 飯 喰 | 小澤 孝輔 | (博) |
| 河 西 | 伊藤 秀人 | (秀幸) |
| 河 西 | 小林 瑞季 | (宏) |
| 上河東区 | 深澤 陽平 | (茂) |
| 上河東区 | 井尻 湧介 | (勝登) |
| 上河東区 | 金子 未香 | (仲史) |
-
- | 地区 | 氏名 | 氏名 |
|------|-------|---------|
| 西条一区 | 松永 丈英 | ◎内藤 雅子 |
| 西条二区 | 宮西 隆史 | ◎渡邊 美紀 |
| 押 越 | 清水 治 | ◎小宮山 美穂 |
| 河 西 | 米長 仁 | ◎中村 温子 |
| 河 西 | 金田 勝 | ◎内藤 知子 |
| 上河東 | 細田 浩司 | ◎鈴木 紀子 |
-
- ◆お祝い福をお祈りします
- | 地区 | 氏名 | (届出人) |
|------|-------|---------|
| 西条一区 | 窪田 京子 | (正男) |
| 押 越 | 山田 美明 | (忠明) |
| 築地新居 | 清水 安雄 | (悟) |
| 築地新居 | 松田 俊子 | (池谷まい子) |
| 築地新居 | 田中 政春 | (始) |
| 築地新居 | 望月きみ乃 | (公彦) |
| 河 西 | 内松 正二 | (波津子) |

引揚者・恩給欠格者のみなさんへ

■引揚者の皆さんへ

さきの大戦において、本邦以外の地域に、終戦まで引き続き1年以上生活の本拠を有し日本に引き揚げてきた人に、内閣総理大臣名の書状を贈呈いたします。

■恩給欠格者の皆さんへ

さきの大戦において、外地等における勤務経験を有し、恩給法の加算年を含めた在職年が3年以上の恩給欠格者、または在職年が3年未満であるが、实在職年が1年以上の恩給欠格者で日本国籍の人に、内閣総理大臣名の書状、銀杯などを贈呈いたします。

※対象となる人がいましたら、健康福祉課福祉係(75-2111)までご連絡ください。

戦没者等の遺族の皆さんへ
一特別弔慰金の請求は
お済みですか一

戦没者等の遺族に対する特別弔慰金支給法が改正され、戦没者等の遺族のうち、平成7年4月1日において公務扶助料、遺族年金等の受給権を有する遺族がいない人に、特別弔慰金として額面40万円、10年償還の国債が支給されます。

○支給対象例

- ①弔慰金の受給権を取得した人
- ②弔慰金の受給権を取得した人が平成7年4月1日におらず、その他の先順位の遺族

○請求期限 平成10年3月31日まで
※詳しいお問い合わせは、健康福祉課福祉係(75-2111)まで。

夏休み

親子水道教室のご案内

日時

8月7日(木)・21日(木)午前9時20分～午後4時30分

※昼食は各自ご用意ください。

定員

各40人

※お申込みお問い合わせは、水道局総務課広報係(28-3311)まで。

参加者募集

空手道

空手道をとおして心身を鍛えてみませんか。

●連絡先

教育委員会生涯学習課(75-3737)まで。

●指導責任者 青柳

文化協会から

町文化協会では、現在、専門部の作品を総合会館2階ロビーに展示しています。展示は、7月書道部、8月ハンドクラフト部、9月版画部・押し花部、10月川柳部・写真部、11月絵画部を予定しています。各専門部の日ごろの成果をぜひご覧ください。

参加者募集

フィールド・ワーク

講座

市川大門町で「拓本」と「紙漉き」を実際に自分の手で体験しながら「和紙」について学びます。定員に限りがありますので、お早めにお申込みください。

日時 7月25日(金)

中央公民館(午前9時)↓大門碑林公園で「拓本」↓園内見学↓昼食↓紙漉き工房で「紙漉き」↓中央公民館(午後4時)

費用 3,500円(昼食代込み)

定員 20人(定員になり次第締め切り)

お申込み

7月1日から受付開始。※当日は中央公民館からバスで往復します。

※お申込みお問い合わせは、教育委員会生涯学習課(75-3737)まで。

無料 夏休み児童館行事

●巡回児童劇

日時 7月28日(月)午前10時～11時30分

場所 総合会館軽運動室

劇団青芸「三人であそぼ」

●巡回アニメ映画会

日時 7月30日(水)午前10時～11時

「トイストーリー」 30分

8月6日(水)午前10時～11時

「グーフィーとマックス」 30分

場所 総合会館軽運動室

●お問い合わせは

押原児童館75-6462
西条児童館75-9616
常永児童館75-0358

金婚祝い金制度

金婚祝い金制度は、お二人の長寿をお祝いするとともに、長年にわたり社会に貢献されていることに感謝し、その労をねぎらうことを目的に、結婚50年を迎える皆さんに祝い金(6万円)をおわたしする制度です。対象となる人は健康福祉課福祉係(75-2111)までご連絡ください。

●対象者

町内在住者で戸籍記載事項に基づき、結婚50年を迎えるご夫婦

国保ミニだより

町が医療機関などに支払った4月分の医療費は、約3,997万4千円です。(前年同月比19.8%の増)病気の予防は、早期発見、早期治療が大切です。むやみな転医はつつしみ、医療費を大切に使いましょう。



7月は 労働者派遣事業 適正運営推進月間

労働者派遣事業は、労働大臣の許可を受け、または届け出を受理された派遣元事業主に限り実施することができます。行うことのできる業務は、ソフトウェア開発、事務用機器の操作、建築物清掃など26の適用対象業務に限られています。

派遣労働者の受け入れは、許可届出を行った派遣元事業主から届けた「適用対象業務」の範囲内で行ってください。 ※お問い合わせは、ハローワーク甲府(公共職業安定所32-6060)まで。

町内交通事故発生件数

「気をつけて」 朝の一言 忘れずに
==5月分==

件数	負傷	死者
物損56件(+11)	15人	0人
人身10件(-7)	(-2)	(±0)

()内は、前月比(西条・押原駐在所調べ)



お
子
さ
ん
募
集
!!



木村 尚哉さん

●H7.11.5生(河西)
●(父)英昭さん(母)淳子さん

おでこの傷が、たえないわんぱく坊主です。元気にたくましく、そして思いやりのある子に育てて欲しいです。

お申込みは、役場広報担当(☎75-2111 内線(211、212))まで



細田 健斗さん

●H8.2.11生(上河東)
●(父)健さん(母)三紀さん

毎日、元気一ぱいの健斗です!!
今、大好きなのは砂場遊びとアンパンマン。
たくさん食べて元気に育ててねっ



楽しいクッキング

●材料(4人分)

ご飯……………カップ2	さつま芋……………100g
小麦粉……………200g	くるみ……………8個
ベーキングパウダー…大さじ1	さとう……………100g
卵……………2個	バニラエッセンス……………少々

●作り方

- ① ご飯は水洗いしてぬめりをとり、ミキサーにかける。
- ② 卵は卵黄と卵白に分け、卵白は固く泡立て、卵黄は砂糖、①と混ぜる。
- ③ 小麦粉とベーキングパウダーをふるいにかける。
- ④ さつま芋は皮をむいて水にさらし、1cm角に切る。
- ⑤ ②に③を加え卵白をさっくりと混ぜ、さつま芋とバニラエッセンスを加え8等分する。
- ⑥ アルミカップに薄くバターをぬり、材料を入れ真中にくるみをのせ、15分位蒸す。

お米入り蒸しケーキ

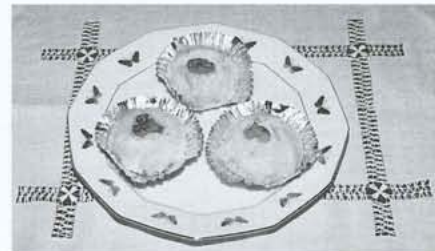

まあ、おいしそう

ちよつと一言

主食にもなりますので、残りご飯を利用し子供さんといっしょにぜひ作って下さい。



食生活改善推進員
野呂瀬 和子さん(西条一区)

(町の人口)

男	7,453人(+10)
女	6,960人(+31)
計	14,413人(+41)
世帯数	5,303戸(+13)
6月1日現在。()内は前月比	

町の鳥=ひばり
町の花=れんげ
町の木=乙女椿

▼「すつく(こん)だー」というのは、川遊びの最中、突然、足が泥にはまってしまったときに叫んだ方言。きまつて、友達が助けに来てくれた。

▼「すつく(こん)だ」と言う場合と「すつべる」と言う場合があるが、泥の中にスプスプと足が入ってしまふ場合には「すつく(こん)だ」を使っている。よそ見をしていて、うっかり水につかっってしまった程度では「すつべる」を使っている。いずれにしても、最近では使う機会もあまりない方言だが、「すつく(こん)だ」場合と「すつべつた」場合とは、危険の度合いが違う。川の中で「すつく(こん)だ」でしまった場合は、自力では脱出できないときが多いのだ。

▼本格的な夏の訪れとともに、水と親しむ機会が多くなる。川遊びは楽しいが、危険であることも事実。川の中で「すつく(こん)だ」しまわぬよう気をつけよう。

ホットとひさひさ