

青空と緑と産業のまち

広報

# しょうわ

1998

7月

- 長田新町政スタート／町長就任のあいさつ
- 特集／このゴミ・あのゴミ・そこのゴミ・いったい誰が捨てるのか？
- 川の汚れの原因は私たちの生活排水です／生活排水に気を使おう
- 平成10年度町職員採用試験のお知らせ／職種・試験の方法



No.249

—西条小学校・交通安全歩行教室—  
道路でもしっかりと右左の安全確認をしようネ

6月3日

# 長田新町政スタート

40余年の行政経験を最大限に生かし  
温かみのある町政を推進していきます。  
町民のみなさんが、住んでよかったと  
実感できる町づくりを進めていきます。

6月3日、職員の出迎えを受け  
長田善貞新町長が役場に初登庁し  
ました。また役場別棟会議室では  
職員を前に新町長の就任式がおこ  
なわれました。



職員の出迎えを受けて登庁しました

## 就任のごあいさつ

向暑のみぎり、町民の皆様には  
益々ご健勝にて毎日をお過ごし  
のこととお慶び申し上げます。

私はこの度の町長選挙において、  
多くの町民の皆さんの温かいご支  
援とご信任をいただき無投票当選  
という誠に榮譽ある結果の中で、  
町政を担当することとなり、6月  
3日より町長に就任いたしました。  
微力ではありますが皆さんのご  
信頼に応えるべく、21世紀に対応  
する夢のある町づくりに全力をあ  
げて取り組み、青空と緑と産業の  
まち昭和町の更なる進展に向けて  
若い行動力をもって誠実に努めて  
参りたいと思います。



大辻俊孝選挙管理委員長から  
当選証書が付与されました

私は町長立候補に際してお約束  
したとおり、泉前町長はじめ歴代  
為政者の築いてきた平和で安定し  
たこの昭和町を継承する中で、40  
余年間培ってきた行政経験のすべ  
てを傾けて町勢の更なる進展に努  
め、温かみのある行政対応と人間  
関係を深めながら、住んで良かつ  
たと実感できる町づくりを推進し  
て参ります。

また施策の実行にあたりまして  
は、今日の昭和町を築いて参りま  
した多くの先輩の方々のご意見な  
ど充分に参考にし、熟慮検討する  
中で実施して参りますので、より  
一層のご支援とご指導を賜ります  
ようお願い申し上げます。

選挙中に賜りました町民の皆様  
方のご厚情に対し、衷心より感謝  
申し上げます、一人ひとりご挨拶に  
参上いたすべくとところであります  
が、就任早々の多用の折りお許し  
いただき、広報を通しての就任の  
ご挨拶にかえさせていただきます。



泉前町長とかたい握手を交わしました

私は、今後4年間町政を担当す  
るにあたりまして、次のような重  
点的な施策を中心に実施して参り  
ます。

- 一、町民の視点にたつて、公正・  
公平な対話町政の推進
- 二、生活環境の整備を進め、平和  
で安定した町政の推進
- 三、高齢者や障害者など生活弱者  
の生きがいの確保
- 四、21世紀を担う青少年の教育環  
境の整備充実
- 五、進出企業、大中型店との調和  
のとれた産業の振興と育成

以上の施策の実施については、  
私の全精力を傾けて努力して参り  
ますので、町民の皆さんの絶大な  
ご理解とご協力をお願い申し上  
げます。

## 6月2日・泉幸弘町長退任

泉町長は昭和61年6月、町長に就任以来3期12年の永  
きにわたり町政を推進されました。

町職員時代も含め、51年に及ぶ行政の経験を十分に発  
揮し、この間骨身惜しみない御努力をされ、近隣市町村  
からもうらやまれるような町づくりをされました。

人格・見識・実力をそなえ、第7代昭和町長として多  
大なる功績を残され、このたび退任されました。



6月2日、役場を後にしました

# 老後の安心 国・民・年・金

20歳以上60歳未満の

日本国内に住所のある人は、すべて  
国民年金に加入することになっています。

国民年金は職業等により加入のしかた（種別）は、  
3種類に分けられています。

加入のしかたが変われば、届出が必要となります。

加入のしかたは3種類、あなたはどれに該当しますか？

第1号  
被保険者



農林漁業・自営業・自由業な  
どの人とその配偶者、学生

第2号  
被保険者



厚生年金または共済組合に  
加入している方

第3号  
被保険者



第2号被保険者に扶養されて  
いる配偶者（被扶養配偶者）

## 国民年金 Q&A

Q 自営業者・学生等の第1号被保険者が納める保険料の額は？

A 月額13,300円（平成10年度）です

Q 保険料を納めることが困難なときは？

A 経済的な理由で、保険料を納めることができないときは、本人の申請により保険料が免除される制度があります。

\* 保険料が免除された期間は、老齢基礎年金が3分の1に減額されます。しかし、10年後までに保険料を追納すれば年金額は減額されません。

Q 第3号被保険者に該当する人は？

A 第2号被保険者の配偶者で扶養されている方は、3号届出書を提出してください。

Q 大学などを卒業し、就職したときは？

A 国民年金に加入していた学生のみなさんが、卒業後会社などに就職し、厚生年金や共済組合に加入すると、「第1号被保険者」から「第2号被保険者」に変わりますが、引き続き国民年金に加入していることとなります。

\* 役場の担当窓口で、年金手帳・保険証・印鑑を持参して「第1号」から「第2号」に変更するための手続きをしてください。

## 老後の生活の支えに — 老齢基礎年金 —

◆「老齢基礎年金」は保険料を納めた期間と保険料の免除を受けた期間を合わせて25年以上ある人が65歳になると受けられます。ただし、加入期間や保険料の未納期間によって受けられる額に差があります。

◆20歳から60歳までの40年間保険料をすべて納めた人は、年額799,500円（月額66,625円）が受けられます。40年の間に未納期間があったり、40年に不足する期間があると、その分だけ減額されます。

◆年金額は、次の式に当てはめて計算します。

$$799,500円 \times \frac{\text{保険料納付月数} + \text{保険料免除月数} \times 1/3}{\text{加入可能年数} \times 12}$$

### 60歳からの繰り上げ支給も可能です

◆60歳から64歳までの間なら、自分で選んだ時期に年金が受けられます。

◆しかし、早く受けるようにすると、65歳から受ける本来の年金額より少なくなり、その支給率は、生涯続きます。

支給率	60歳……58%	63歳……80%
	61歳……65%	64歳……89%
	62歳……72%	65歳……100%

\* 詳しいお問い合わせは 役場町民窓口課  
国民年金係（75-2111）まで

# 特集

## このゴミ・あのゴミ・そこのゴミ いったい誰が捨てるのか！

ゴミを捨てたあなた…良心も捨てていませんか？



悪質な人になると、粗大ゴミまで捨て放題…これが現実とは！

**日本人は世界の恥さらし  
経済一流！道徳三流！**  
ここ数年間、日本人の海外旅行に出かける人の数は飛躍的に伸びました。その理由は①価格の高い国内旅行をするより安い価格で海外に行ける。②新規参入する大手旅行会社の価格競争によりさらに低価格なツアーが増えたことなどがあげられます。

しかし日本人は海外旅行に行っても国内でやっていることと同じことを（ゴミの投げ捨て）してしまっています。すでに癖になっていて無意識のうちにしてしまうからです。世界でも類を見ないほどのマナーの悪さだそうです。イタリアのブラックジョークの一つにこんなのがあります。「いつの日かローマは日本人旅行者のゴミ

によって、滅亡するだろう」と戦後経済の発展ばかり追求したため、日本はいちはやく復興し、世界でも一流の経済大国に発展してきました。しかしその結果日本人の最も美徳とされてきた道徳心は失われ、「自分さえ良ければ」という風潮が現代の日本社会に蔓延してしまっただけです。

町内を歩いてみますと道路や空き地などのいたる所で、  
投げ捨てられた空き缶や空きビン、たばこの吸い殻などが目につきます。  
この投げ捨ては、誰もが悪いこととは知りつつ「空き缶一個くらいは」と捨てたり、  
無意識のうちにポイと投げ捨てたりしているのが現状です。  
私たちの生まれ育ったこのすばらしい郷土を守り、  
「かけがえのない美しい昭和町」を後世に  
引き継いでいくのは、私たちの使命です。



注意 ここに掲載してある写真はやらせではありません。  
すべて心ない人が捨てたゴミのほんの一部です。

# 中央自動車道の側道を取材してビックリ ひどすぎる…いったい誰の仕業か！



側道沿いの川にたまった空き缶の除去は  
ショベルカーを使って行われます

町の環境衛生課では、環境パトロールを随時おこなっていますが  
きれいにしては = 捨てられ、きれいにしては = 捨てられてと  
捨てる人が後を絶たず「イタチごっこ」の状態が現在も続いています。  
捨てる人がいなくなれば、昭和町はずっときれいな町になるのに…

世の中には空き缶を拾う  
犬もいるというのに…

さて問題です。ゴミ（空き缶・  
吸い殻）のポイ捨ては犬や猫がす  
るのでしょうか？ 答えは×です。  
ではさらに問題です。犬や猫で  
もしないゴミのポイ捨てをする人  
間の行為は犬や猫以下でしよ  
うか？ 答えは○です。

恥ずかしいことですが現実には犬  
や猫でもしないことを平気にする  
人間が後を絶ちません。みなさん  
はどうですか、町内に住んでいる  
人は絶対してないと信じていま  
すが、もし心当たりのある人がい  
ましたら今日から心を入れかえて  
やめましょう。

まずは大人がお手本を  
そして子どもに教育を

子どもは親の背中を見て育つと  
いわれます。親のみなさんが子ど  
もの見ている前でゴミをポイポイ  
捨てていると、子どもはそれがあ  
たりまえだと勘違いして必ず真似  
をします。そして罪悪感もなくな  
り、大人になっても無意識のうち  
に捨てます。（癖になる）

よく親が子どもにむかって「汚  
したら後始末をしないさい！ ゴミを  
捨ててはいけません！」とお説教  
をしますが、こういう言葉は日頃  
から親がお手本を見せていないと、  
子どもは「親がやっていないと  
いい加減なことを言うな！」と  
まったく説得力に欠け、逆に子ど  
もに軽蔑されてしまいます。

まずは自分から、そして家族、  
そして地域から変えていきましょ  
う。ゴミのポイ捨てを次の世代へ  
受け継がないために…

## 月一回の空き缶拾いで地区の美化に貢献

### 河西地区子ども（若竹）クラブ

河西地区子ども（若竹）クラブ  
では、月に一度（第3土曜日）集  
まり、地区の空き缶拾いを育成会  
長はじめ父兄も参加のもとで積極  
的に行っています。



#### すばらしい取り組みに 共感し取材を申し込む

町内12地区の中で特に空き缶拾  
いを積極的に行っている子どもク  
ラブがあることを聞きました。それ  
が河西地区子ども（若竹）クラ  
ブでした。

美しい地区にするため、空き缶  
拾いに取り組む子どもたちの姿を  
ぜひ取材してみたいと思い、さっ  
そく子どもクラブの会長さんに連  
絡を取りました。

ころよく取材の承諾をいただき、  
空き缶拾いの行われる日にお  
じゃますることになりました。

#### 広報担当者も参加してみて

4月19日（日）朝8時30分に眠  
い目をこすりながら河西地区の公  
会堂に行きました。

育成会長さん、子どもクラブ会  
長さん、父兄のみなさんをはじめ  
子どもたちも小学6年生を中心に  
約30人ほどが集合していました。

集まる人数によってその日のグ  
ループが分けられるそうですが、  
この日はこどもたちを6つのグ  
ループに分け、それぞれ拾う分担場  
所を決めました。そして各グル  
ープに父兄など大人が一人付き添  
って空き缶拾いが始まりました。

人通りの多い道路沿いや空き地  
には、だいたい10メートル間隔で  
空き缶が捨てられていました。

こんなペースで500メートルも  
歩く頃には、子どもたちのゴミ袋  
はすでに半分ほどになっていまし  
た。

約1時間ほど拾って集合場所  
である公会堂に戻りました。全員の  
空き缶・空きビンを分別し、一カ  
所に集めてこの日の空き缶拾いは  
終了しました。

#### 1ヶ月でこんなに大量の 空き缶が捨てられるのか！

およそ軽トラック一台分の空き  
缶が拾われました。「1ヶ月の間で  
こんなに捨てられるものなのか  
！」驚きと同時に「いい加減で、  
だらしのない人がいかに世の中  
にたくさんいるのか」と悲しくな  
りました。町内12地区すべてを拾  
うとすれば莫大な量の空き缶が回  
収されるでしょう！

よく缶ジュースを片手に自転車  
を運転している人を見かけますが、  
飲み終わった後の空き缶はどこに  
捨てられるのでしょうか…  
「昭和町は空き缶だらけの汚い町  
ですね」と言われたいようにした  
いものです。



# 川の汚れの原因は、私たちの生活排水です！



上流の水は透明なのに…

いつかは自分に降りかかる！

最近アウト・ドア志向が強くなったせい、夏休みを利用して山にキャンプをしにくる都会の人たちが年々増えてきています。そしてそれらのキャンプ場の近くには、なぜか必ずきれいな川が流れています。

水道のない山奥でキャンプする時は、川の水を使って炊事し、飲料水としても利用するからです。同じ川でも町内を流れている川とは大違いです。

雨は集まって川になり、そして海へ流れ、雨となって再び大地に戻ってきます。地球誕生とともに何十億年とこのサイクルを繰り返してきました。もし汚れた水が川に流れこみ、このサイクルを繰り返しているとしたら…

## 生活排水に気を使おう

河川や水路、海の汚れの最大原因は工場などから出る産業排水だと思われがちですが、実は家庭から（台所）出る生活排水なのです。その割合は約70%を占めるほどになっています。

河川などへの生活排水の流入を防ぎ、河川の浄化を図るには下水道普及率を100%にしなければなりません。町全体に普及するにはあと10数年はかかってしまいます。

現時点では使用済み油や細かい生ゴミを排水口に流さないなど、生活排水に対する日頃の私たちの地球環境に配慮した心がけに頼るしかありません。

町では毎年、町内5つの河川の上流・下流10地点の水質検査を実施し、水質汚濁の状況の推移を観察していますが、来月号に昨年の調査結果を掲載いたします。

町内のゴミ取りスクリーンには毎日いろいろなゴミがかかります。



川はゴミを捨てる場所ではありません！川にゴミを捨てないようにしましょう！



各地区の河川清掃は終わったと思いますが、毎年たくさんの空き缶が川の中に捨ててあるのには本当に驚きです。清掃後の川は見違えるほどきれいになります。きれいな川が本来の川です。

## 平成10年度職員採用試験のお知らせ

平成11年度職員採用にあたり採用試験を県下町村職員統一試験の要領に基づき実施します。（採用は事務職員2名）

職種	受付期間	試験日	受験資格
事務職	7月23日(木)	8月23日(日) 山梨学院大学 新12号館 16号館	事務職Ⅰ（大卒） 昭和45年4月2日から 昭和52年4月1日生
	8月6日(木)		事務職Ⅱ（高卒） 昭和48年4月2日から 昭和56年4月1日生

\*お申込み・お問合せは役場総務課（75-2111）まで  
\*町内在住者を優先的に採用します。

## ★試験の方法★

区分	方法	内容
第一次試験	教養試験	択一式 120分 公務員として必要な一般的知識技能について、Ⅰは大学卒業程度、Ⅱは高校卒業程度で試験を行う。
	事務適性検査	10分 職員としての適性を、正確さ、迅速さの作業能力面から検査を行う。

区分	内容
第二次試験	論述試験90分 主として文章による表現力等について試験を行う。
	口述試験 人物について、面接による試験を行う。
	一般性格診断検査 職務及び職場への適応性を性格特性面から検査を行う。

# 平成10年度個人住民税が特別減税されます！

平成9年中に一定の所得があり、平成10年度個人住民税（町・県民税）の所得割課税が生じる納税者に対して特別減税が実施されます。

## 特別減税の額

減税額は次の額の合計額になります。ただし、その合計額がその人の平成10年度分の個人住民税所得割額を超える場合には、その所得割額が限度額となります。

- 本人…………… 17,000円
- 控除対象配偶者……………8,500円
- 扶養親族1人につき…8,500円

\*例えば夫婦・子ども2人の4人世帯の場合、平成10年度分個人住民税所得割額を限度として、減税額を計算しますと  
 $17,000円 + 8,500円 + (8,500円 \times 2) = 42,500円$

となります。

なお、この場合の平成10年度分個人住民税には、均等割、公社債及び預貯金の利子に対する利子割、または退職所得に対する分離課税による所得割は、減税の対象額には含まれません。

◆特別減税についての  
お問い合わせは  
税務課住民税係  
(☎75-2111)  
内線221又は  
222まで



## 特別減税の実施方法

### 給与所得者の場合（特別徴収の場合）

本年度に限り、6月は徴収せず、特別減税額を控除した後の年税額を、7月から来年5月までの11ヶ月で徴収します。

### 事業所得者・公的年金受給者などの場合（普通徴収の場合）

本年度に限り、平成10年度第1期分（7月）納税額から特別減税額を控除します。第1期分で控除しきれない分については第2期分以降で順次控除していくことになります。

### 住民税の納付は

便利で確実な口座振替で！

忙しくて納めにいく暇がなかったり、ついうっかり納期を忘れそうになったり…

口座振替にすればそんな心配はいりません。納期になれば自動的に口座から納付されます。

### ◆口座振替の手続き方法は

印鑑、預金通帳、納付書を持って預金口座のある金融機関で申し込んでください。

一度申し込むと翌年からも継続されます。

また今年も甲府盆地に暑い夏が訪れようとしています。夏は軽装となり胸元のあいた首の良く見える服装が多くなってきます。首は意外と気になるところで、ネクタイやネックレスでアクセントをつけたくなる場所ですね。

いわゆるのどぼとけの下の所に蝶ネクタイのような形をして気管の前にあるのが甲状腺ホルモンを作る甲状腺です。

近ごろ山梨医大第三内科を甲状腺腫瘍の疑いで受診する方が増えています。この原因の一つに集団検診や人間ドックにおける甲状腺の超音波検査（エコー）の普及があると考えられます。県内で、人間ドックで甲状腺の検査を最も積極的に行われているJA山梨厚生連健康管理センターのデータによると、「受診者の一〇％に甲状腺腫瘍があり、その他にも多くの甲状腺疾患が発見されています。

## 大病院から 医健康メモ

### ★見過ごされていませんか？甲状腺腫瘍： （安全なエコーガイド下吸引細胞診）

山梨医科大学 講師  
第三内科 原口 和貴

腫瘍のうち直径1cm以下のものは良性のものが多いのですが、中には悪性腫瘍もあります。

甲状腺には多くの検査方法がありますが、最も確実、安全、簡便、安価なものは超音波（エコー）検査と同時にを行う吸引細胞診です。これはエコーガイド下に甲状腺に針を刺してここから細胞を吸引して診断するものです。エコーで針先を見ながらやりますので、全く安全で、小さい腫瘍からも九〇％以上の確率で細胞が取れます。もしも従来のように経験と指先の感覚だけに頼ってエコーを見ずに行っても甲状腺の何処から取れた細胞かはつきりせず、きわめて不確実な検査となります。

甲状腺腫瘍の七〇％～八〇％が乳頭癌、二〇％が肉腫、五％が未分化癌で女性の発症が多いことが知られており、そのほかに悪性リンパ腫、髄様癌などがあります。幸いにして甲状腺腫瘍は一般的には悪性度が低く、予後がよいものが多いのですが、まれに進行の早いものも見られます。また先ほどの厚生連健康管理センターの資料からは比較的若い方に腫瘍が見つかることも特徴の一つです。異常に気付きながら放置したりせず専門医の診断を受けてください。

山梨医大第三内科では、木曜日を除く平日午前中以内分泌・甲状腺外来を開いています。その他七月より、新たに腎臓病外来（水・金）、肥満高脂血症外来（火・水）を開設します。高齢化社会に向けて自分の健康を守ることは自分の権利であると同時に義務とも言えます。皆さんの健康のために、私たちの専門知識と技術を役立たせてください。

企画 財団法人 里仁会

5 / 31

4月26日(日)の一般男子ソフトボール・マ  
マさんバレーボールに続き、5月31日(日)に  
は、野球、グラウンドゴルフ、ソフトバレー  
ボール、卓球の各大会が行われました。  
結果は以下のとおりです。

## ★春季球技大会の結果★



### 地区対抗野球大会

優勝	西条二区
準優勝	西条一区
第3位	紙漉阿原 河 西



### グラウンドゴルフ

優勝	河東中島
準優勝	築地新居
第3位	河 西
第4位	西条一区



### ソフトバレーボール

優勝	西条一区A
準優勝	押 越B
第3位	飯 喰A 上 河 東B



### 卓球個人

男子チャンピオン	(敬称略)
米倉 克也	(河東中島)
女子チャンピオン	(清水新居)
笹本 直子	(西条一区)
男子29歳以下の部	(清水新居)
三浦 利仁	(西条一区)
男子30〜39歳の部	(河東中島)
米倉 克也	(河東中島)
男子40〜49歳の部	(築地新居)
中島 敏彦	(築地新居)
男子50歳以上の部	(清水新居)
保坂 己好	(清水新居)
女子29歳以下の部	(清水新居)
笹本 直子	(清水新居)
女子30〜39歳の部	(築地新居)
河野ひろみ	(築地新居)
女子40歳以上の部	(清水新居)
望月久美子	(清水新居)

## 5 / 22 青少年育成功労者表彰

竹中正裕さん、渡邊孝さん、高野幸一さんは  
永年にわたり昭和町の青少年健全育成活動にご  
尽力されました功績が認められて、このたび青  
少年育成功労者表彰を受賞されました。



## 卓球団体

優勝	清水新居
準優勝	西条一区
第3位	河 西 紙漉阿原

## 常永公園のカルガモ親子

今年も常永公園でカルガモのひなが生  
まれました。親ガモの後ろについて泳ぐ  
姿はととても微笑ましく、見ている人を楽  
しませてくれました。



## 西条小学校交通安全歩行教室

5 / 25



## 押原小学校交通安全自転車教室

5 / 19

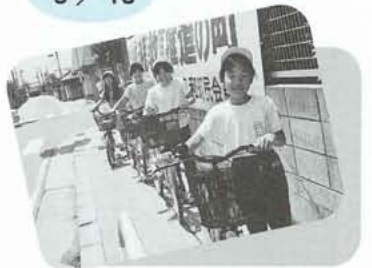

## 老人大学交通安全教室

5 / 21



## 5 / 26 第32回春季町民ゴルフ大会結果

団体戦	個人戦 (敬称略)		
優勝	清水新居	優勝	中山義孝
準優勝	河東中島	準優勝	辻 和夫
第3位	上 河 東	第3位	相沢章雄

## 5 / 30 親子クリーンアクション

5月30日、ゴミゼロの日にちなんで全  
校生徒と父兄による環境啓発集会がおこ  
なわれました。PTA 会長の依田康雄さん  
が講師を務め、ドラえもんを使  
ったおもしろい講演はとてわ  
かりやすく生徒にも評判でした。



講演は大好評でした

## 県下市町村軟式野球大会

5月10日県下市町村軟式野球大会が開  
幕しました。昭和町チームは1回戦は一  
宮町を7対6のサヨナラ勝ちで下しまし  
ましたが、2回戦は昨年度優勝チームで強豪  
の楠形町に0対6の大差で破れました。



楽しい話題・情報がありましたらこちらへ

企画行政課広報係 ☎75-2111



見やすいところに貼るなどしてご利用ください

7月のこよみ

平成10年 1998

文月 JULY  
ふみづき

— 参議院議員選挙の投票日は、7月12日(日)です。 —  
各地区所定の投票所で必ず投票しましょう

日 Sunday	月 Monday	火 Tuesday	水 Wednesday	木 Thursday	金 Friday	土 Saturday
<p><b>公職選挙法が改正されました</b></p> <p>◆投票終了時刻・不在者投票終了時刻が ➡午後8時に延長! ◆不在者投票事由が大幅に緩和されました。</p>			<p>1 赤口 山開き・海開き 心配ごと相談 (社会福祉協議会 午後1時~3時)</p>	<p>2 先勝 半夏生 親子水泳教室</p>	<p>3 友引 飼えなくなった犬・猫収集日 (総合会館前 午前10時50分~10時55分)</p>	<p>4 先負 役場閉庁</p>
← 町総合検診(午前8時~11時) →						
<p>5 仏滅 総合会館・温泉定休</p>	<p>6 大安 総合体育館休館 図書館休館 温水プール休館 母子手帳交付及び一般健康相談</p>	<p>7 赤口 小暑・七夕 親子水泳教室 初心者ゴルフ教室</p> 	<p>8 先勝 リハビリ教室 心配ごと相談 (社会福祉協議会 午後1時~3時)</p>	<p>9 友引 親子水泳教室</p>	<p>10 先負 初心者ゴルフ教室</p>	<p>11 仏滅 役場閉庁 児童館午前開館 アニメ映画会 (図書館 午後2時~)</p>
← 町総合検診(午前8時~11時) →						
<p>12 大安 参議院議員選挙投票日 (午前7時~午後8時)</p>	<p>13 赤口 総合体育館休館 図書館休館 温水プール休館</p>	<p>14 先勝 国際交流の集い (総合会館) 親子水泳教室 初心者ゴルフ教室</p>	<p>15 友引 母子手帳交付及び一般健康相談 リハビリ教室 エアロビクス教室 (午後) 行政相談 (中央公民館 午後1時~) 心配ごと相談 (社会福祉協議会 午後1時~3時)</p>	<p>16 先負 乳児健診 読みきかせとお話の会 (図書館 午前11時~) 親子水泳教室 エアロビクス教室 (夜間)</p>	<p>17 仏滅 乳児健診 飼えなくなった犬・猫収集日 (総合会館前 午前10時50分~10時55分) エアロビクス教室 (午前) 初心者ゴルフ教室</p>	<p>18 大安 役場閉庁 児童館午前開館 読みきかせとお話の会 (図書館 午前11時~) 図書館読書会 (午後3時~)</p> 
← 町総合検診(午前8時~11時) →						
<p>19 赤口 総合会館・温泉定休</p>	<p>20 先勝 ●海の日・土用 総合会館・温泉定休 図書館休館 温水プール休館</p>	<p>21 友引 総合体育館休館 初心者ゴルフ教室</p> 	<p>22 先負 3歳児健診 ボカシ作り (午後1時~) エアロビクス教室 (午後) 心配ごと相談 (社会福祉協議会 午後1時~3時)</p>	<p>23 赤口 大暑 リハビリ教室 タイムリー講座 (中央公民館) エアロビクス教室 (夜間)</p>	<p>24 先勝 安産教室 エアロビクス教室 (午前) 初心者ゴルフ教室</p>	<p>25 友引 役場閉庁 児童館午前開館 読みきかせとお話の会 (図書館 午前11時~) 図書館読書会 (午後3時~)</p>
<p>26 先負 総合会館・温泉定休</p> 	<p>27 仏滅 総合体育館休館 図書館休館 温水プール休館 母子手帳交付及び一般健康相談</p>	<p>28 大安 安産教室 初心者ゴルフ教室</p> 	<p>29 赤口 リハビリ教室 巡回アニメ映画会 (総合会館) エアロビクス教室 (午後) 心配ごと相談 (社会福祉協議会 午後1時~3時)</p>	<p>30 先勝 整形外科検診 エアロビクス教室 (夜間)</p>	<p>31 友引 図書館休館 (月末整理日) エアロビクス教室 (午前) 初心者ゴルフ教室</p> 	

7月のゴミ収集日	燃える物	燃える物	燃える物
		燃えない物	燃えない物
	燃える物	燃える物	燃える物
	燃えない物	燃えない物	燃えない物
	燃える物	燃える物	燃えない物

7月のゴミ収集日

地区	燃える物	燃えない物
西条一区	毎週 火・金曜日 3日・7日・10日・14日 17日・21日・24日・28日・31日	第2水曜日・第4水曜日 8日・22日
西条二区	毎週 火・金曜日 3日・7日・10日・14日 17日・21日・24日・28日・31日	第2水曜日・第4水曜日 8日・22日
清水新居	毎週 火・金曜日 3日・7日・10日・14日 17日・21日・24日・28日・31日	第2水曜日・第4水曜日 8日・22日
西条新田	毎週 火・金曜日 3日・7日・10日・14日 17日・21日・24日・28日・31日	第2水曜日・第4水曜日 8日・22日
押越	毎週 月・木曜日 2日・6日・9日・13日 16日・23日・27日・30日	第1水曜日・第3水曜日 1日・15日
河島	毎週 月・木曜日 2日・6日・9日・13日 16日・23日・27日・30日	第1水曜日・第3水曜日 1日・15日
紙地	毎週 月・木曜日 2日・6日・9日・13日 16日・23日・27日・30日	第1水曜日・第3水曜日 1日・15日
飯新	毎週 月・木曜日 2日・6日・9日・13日 16日・23日・27日・30日	第1水曜日・第3水曜日 1日・15日
河原	毎週 月・木曜日 2日・6日・9日・13日 16日・23日・27日・30日	第1水曜日・第3水曜日 1日・15日
上河	毎週 月・木曜日 2日・6日・9日・13日 16日・23日・27日・30日	第1水曜日・第3水曜日 1日・15日
上河東二区	毎週 月・木曜日 2日・6日・9日・13日 16日・23日・27日・30日	第1水曜日・第3水曜日 1日・15日

燃える物: アスチルモン、セトモ、ガラル、スノ、ミ、ゴ、粗大

燃えない物: 粗大

ピンは、お近くの空きピンポストへ

※収集日が祝日の場合は収集業務はいたしませんので次回の収集日をご利用ください。  
 ※必ず町指定の収集袋を使用してください。  
 黒いビニール袋などでは出さないでください。  
 ※収集袋・荷札には必ず氏名、電話番号を記入してください。荷札は粗大ゴミに使用してください。  
 ※収集日の当日午前8時30分までに出してください。  
 ※燃える物、燃えない物、リサイクル品の分別はしっかり行ってください。  
 ※引越しゴミなどを早く処理したい場合は、環境衛生課へご相談ください。  
 環境衛生課 (75-2111)

キリトリ線

## 乳 児健康診査

実施日	該当児	受付時間
7月16日 (木)	平成9年6月生まれ	午後1時～1時15分
	平成9年9月生まれ	午後1時30分～2時

実施日	該当児	受付時間
7月17日 (金)	平成10年3月生まれ	午後1時～1時15分
	平成9年12月生まれ	午後1時30分～2時

場 所 総合会館  
持ち物 母子手帳・健康保険証・印鑑・筆記用具・バスタオル

## 乳 児整形外科検診

実施日 7月30日(木)  
受付時間 午後1時～1時15分  
場 所 総合会館  
該当児 平成10年3月～平成10年4月生まれのお子さん  
持ち物 母子手帳・筆記用具  
\*神経芽細胞腫検査の説明と検査セットの配布…3月生まれ  
\*予防接種の説明と予診票・パンフレット等の配布…4月生まれ

## 3 歳児健康診査

実施日 7月22日(水)  
受付時間 午後1時～1時30分  
場 所 総合会館  
該当児 平成7年4月～平成7年5月生まれのお子さん及び前回未受診のお子さん  
持ち物 母子手帳・3歳児健康診査票・尿検査セット 他

## 安 産教室

日 時 7月24日(金)・28日(火)・8月4日(火)  
午後1時30分～4時  
場 所 総合会館  
対象者 出産予定日が平成10年8月～平成10年11月の方  
内 容 母乳育児、お産に関する講義、妊婦体操や呼吸法の実技など

## 母 子手帳交付及び一般健康相談

日 時 7月6日(月) 午後1時30分～4時  
7月15日(水) 午前9時～11時30分  
7月27日(月) /  
場 所 総合会館  
\*母子手帳の交付を希望される方は、印鑑をお持ちください。  
\*予防接種についてのご相談も受け付けています。  
\*一般健康相談は40歳以上の方を対象に血圧測定、尿検査、栄養相談などを行います。  
\*子宮がん検診のお申込みを受け付けています。

## 総 合健診のお知らせ

受診の申し込みをされた人は、受診日、受付時間、持ち物など確認のうえ、健診バッグを持って健診会場へお越しください。

### ●総合健診日時・会場

月 日	会 場	対象地区
7月1日(水)	清水新居公民館	清水新居
2日(木)	西条小体育館	西条一区・西条二区
3日(金)	/	西条二区
5日(日)	町 総合会館	西条地区
6日(月)	/	河東中島
7日(火)	常 永 児 童 館	飯喰・河西
8日(水)	/	上河東・上河東二区
9日(木)	町 総合会館	築地新居
10日(金)	/	西条新田・紙漉阿原
12日(日)	/	押原地区・常永地区
13日(月)	/	押越

受付時間 午前8時～11時

### ●結果報告会日時・会場

実 施 日	午前の部	午後の部
8月18日(火)	要精検の方	要精検の方
8月19日(水)	要精検の方	要精検の方
8月20日(木)	清水新居・西条新田	西条一区
8月21日(金)	西条二区	飯喰・河西
8月24日(月)	上河東・上河東二区	築地新居
8月25日(火)	河東中島・紙漉阿原	押越

## 子 宮がん検診

今年度から、子宮がん検診のお申込みを4月から11月まで受付けています。受診を希望される方は、昨年と同様に一般健康相談の日においでください。

対 象 者 町内の30歳以上の女性  
費 用 無料  
受診場所 県下指定医療機関  
受診期間 申込みから3ヵ月以内に受診してください。  
申込方法 下段の一般健康相談でお申込みください。  
持 ち 物 印鑑

## リ ハビリ教室

対 象 者 町内に住む身体に障害をお持ちの方  
(脳血管疾患後遺症・整形外科疾患など)  
訓練会場 総合会館 機能訓練室  
(会場まで車での送迎をいたします)  
訓練日程 7月8日(水)・15日(水)・23日(木)・29日(水)



## ■保健・健康に関するお問い合わせは

役場健康福祉課保健指導係

☎75-2111 内線252・253までどうぞ

# 〈表示例〉

食糧庁精米表示基準に基づく表示				
品名	精米			
	産地	品種	産年	使用割合
原料玄米	A 県産	コシヒカリ	8 年産	30%
	B 県産	ササニシキ	8 年産	30%
		その他		40%
		(うちアメリカ産加州米)		20%
正味重量	5 kg			
精米年月日	9.10.1			
販売業社名 又は 精米工場名	○○米穀卸株式会社 □□県○○市△△町▽▽1-2 TEL.012 (345) 6789 ○○米穀卸株式会社 △△精米工場 □□県△△郡▽▽町○○3-45 TEL.0124 (35) 9876			

## 〈認証・確認マークとは?〉

産地・品種・産年の三点セットを記載した袋詰め精米は、表示と内容の一致について財団法人日本穀物検定協会の認証又は都道府県の表示確認組合の確認を受け、認証マーク又は確認マークを付すことにしています。



(認証マーク)



(確認マークの例)



## 善意

ありがとうございます  
ごさいます

◆金 百万円

西条一区 上田進様他  
兄弟ご一同様

故榮作様の遺志により  
本来、初七日の法要を  
行うべきところ、これ  
を取り止め、生前お世  
話になった民生委員、  
ホームヘルパー、近所  
の方々に恩返しをする  
意味を込め、その費用  
の一部を社会福祉事業  
に役立ててほしいと社  
会福祉協議会に寄付し  
ていただきました。  
厚くお礼申し上げます。

# お米を購入する際の手助け

「精米表示」消費者がお米を購入する際の判断材料を提供するのが、「精米表示」です。

## 〈原料玄米〉

- 産地・品種・産年の3項目をセットにして表示することが基本です。
- ブレンド米の場合は、最低限60%に達するまで、原料玄米の使用割合の多い順に表示されています。たくさんある場合は、「ブレンド米」と表示されています。
- 外国産米が使用された場合は、産地国名とその使用割合が表示されます。未検査米が使用された場合は未検査米が使われていることとその使用割合が表示されます。

## 〈お米屋さんの目印〉

計画流通米(自主流通米・政府米)を販売するには都道府県知事の登録が必要です。登録を受けたお店には右のような看板がかかっています。



お問い合わせは  
東京食糧事務所  
甲府事務所  
266615

平成9年度の町民税の額 (園児のいる世帯)	保育料が 減免される額
町民税が非課税の場合	80,000円
町民税所得割が非課税の場合	40,000円
町民税 所得割 課税が	
5,000円以下の場合	24,000円
53,000円以下の場合	16,000円
120,600円以下の場合	10,000円

# 私立幼稚園就園奨励費

三歳・四歳・五歳児が対象です



町の私立幼稚園就園奨励費制度は、私立幼稚園に在園する園児(三歳・四歳・五歳)の保育料が一定の条件を満たす場合に減免される(上表)制度です。  
なお、各幼稚園をとおして申請書を配布していますが、まだお手元に届いていない場合は、7月10日(金)までに教育委員会学校教育課(75-3737)へお問い合わせください。

町立図書館から  
お・す・す・め



### 【一般図書】

十八歳の寿司  
白石公子  
幻冬社

マスカルの花嫁  
山田一廣  
朝日新聞社

ムツゴロウのごく吹く風  
潮出版社

畑正憲  
ワインがからだに良い理由  
時事通信社

ニコライ・ヴォルム  
お父さんの面積  
農文協

猪熊弘子

### 【児童図書】

さくらの花でんしゃ

瀬尾七重  
PHP研究所

クレヨン王国黒の銀行

福永令二  
講談社

ミイラになったフタ

クインラン さ・え・ら書房

おとうさんにもらった...

えびなみつる  
架空社

あつみのひみつ基地

田中すみ子  
汐文社

## ◆まちなかの音楽祭

日時 8月8日(土)午前10時～午後9時(小雨決行)  
 会場 甲府市役所南側駐車場  
 内容 企画・運営はすべて甲府市役所職員と市民ボランティアで行い、音楽を通して心の豊かさをほぐくみ、明るく・楽しく・住みよい街づくりを目指すものです。



〈甲府市〉

NEWS & EVENT お知らせ  
 つどい  
 甲府地区広域行政圏情報  
 甲府市・竜王町・敷島町・玉穂町・昭和町・田富町

## ◆ふるさと竜王まつり

日時 8月16日(日)午後1時30分より  
 (雨天順延8月17日)  
 会場 竜王町信玄堤公園  
 内容 フリーマーケット・マスのつかみ取り・歌謡ショー・ゆかたコンテスト・信玄太鼓・花火大会など盛りだくさん



〈竜王町〉

平成10年 7月22日

生涯学習の拠点である  
 町立図書館がオープン  
 して8周年を迎えます。



平成2年7月22日の開館当時は、蔵書数約2万3千冊でスタートしました。現在は約9万6千冊になり県内でも資料が充実した図書館の一つに成長しました。

笑顔の似合う7名のスタッフがみなさんのお越しをお待ちしていますので、これからも気軽にご利用ください。

### 【非行に走る主な兆候】

家庭でこんなサインが出たら **要注意**

- ①行き先を言わず外出したり、帰宅時間が不規則で遅くなったりする。
- ②夜遊びや、外泊が多くなる。
- ③友達が変わり、柄も悪くなる。
- ④髪を染めたり、ピアスをするなど髪型や服装が派手になる。
- ⑤落ち着きがなくなり、嘘をついたり家族との対話を避けたりするようになる。
- ⑥ささいなことで怒るようになり、親に反抗するようになる。

【迷わずご相談を】

ヤング・テレホン  
 (☎35-4444)

## 公証制度の意義・役割

## 重要な契約や遺言の際は

## 取引や財産の安全を守る公証制度をご利用ください

不動産売買など重要な契約を交わしたり遺言を残したりするとき、後々のトラブルを防ぐためにも「公証制度」の利用をお勧めします。法律のプロである公証人が公文書である公正証書を作成し、取引や財産の安全を図ってくれるそれが公証制度です。

### 公証人とは

裁判官、検察官などを長くつとめた法律実務の経験者のなかから、法務大臣によって任命されています。わが国には、現在、約五百五十人の公証人がおり、公証人が執務する公証人役場は、三百か所以上に配置されています。

### さまざまな公証事務

公証人役場で取り扱う事務には、さまざまなものがあります。主なものは、金銭の貸借、土地や建物などの売買または賃貸借、交通事故や離婚などに伴う損害賠償または慰謝料の支払いなどに関する契約公正証書や遺言公正証書の作成などです。最近では、お金の貸し借りなどの契約や遺言の際に、公証人役場を利用し、公正証書を作成する例が増えています。

### 公正証書の利点

公正証書の作成には、次のような利点があります。

・公正証書は公文書なので、裁判やその他の面で極めて強力な証拠力があります。また、金銭の支払いの契約については、裁判をしなくても権利を実現できるなど特別の効力があります。  
 ・公正証書の原本は公証人役場の書庫に保管されるので、紛失・改ざんの心配はありません。  
 ・遺言を公正証書にすると、自筆遺言証書とは違い、遺言者の死亡後、家庭裁判所の検認を受けることなく、直ちに、その公正証書記載の遺言の内容を実現することができま

### 【宣誓認証制度】

民事訴訟では、当事者または第三者が供述した内容を記載した書面などが証拠として利用されることとが少なくありません。そこで、その証拠としての信用性を高めるために、書面の作成者が書面の内容が真実に間違いのないことを公証人の面前で宣誓し、これを公証人が認証する宣誓認証制度が創設されました(平成十年一月一日から施行)。これにより、裁判の進行がより迅速になり、確実な証拠のため当事者の権利も守られます。

●公証制度に関するお問い合わせは、最寄りの公証人役場まで。

＜日本公証人連合会＞

☎03-3502-8050

# 夏



## の「思い出」を...

海の保養所  
宿泊・休憩施設の  
利用券を発行しています

### ～ 静岡県相良町 ～

- ◆利用期間 7月1日～8月31日まで
- ◆助成金額 宿泊一人当り 3,500円(二泊分まで)  
休憩一人当り 全額助成(二日分まで)
- ◆その他 詳しい問い合わせ・受付については  
役場経済課 (☎75-2111) または  
広報5月号をご覧ください

## 知っていますか? 7月20日は 海の日

海の恩恵に感謝するとともに、海洋国日本の繁栄を願う日

### ●制定の由来

四面を海に囲まれた国である日本は、古来より文化、生活、産業などの各分野にわたり海と深くかかわってきました。さらに近年、海洋開発やウォーターフロントの整備が進む中、地球環境の保全という観点からも、海の役割が重要視されています。



従来から政府はこの日を「海の記念日」としてきましたが、国民の声に応える形で、平成8年から国民の祝日「海の日」として制定しました。

## ★み・ん・な・集・ま・れ★

### スポーツ・チャンバラ

「スポーツチャンバラ」というスポーツをご存じですか? 直径8cm長さ50cm程のウレタン製の道具(小太刀)を使い、空手のように対戦します。とても軽いため低学年でも無理なくできます。

相手の目から目をそらさず、攻撃された瞬間に防御し攻撃する。間合いをあげながら瞬時に攻撃し、すかさず防御する。実際やってみるとチャンバラというイメージをはるかに超えた迫力のあるものです。今部員は小学5年生4人、3年生2人です。週1回1時間の練習をしており、一緒にやる仲間を募集しています。興味のある方は(年齢・性別問いません)ぜひ一度練習を見にきてください。

練習日 毎週金曜日  
時間 午後8時～9時  
場所 公民館講堂  
問合せ 吉沢接骨院  
(☎75-8177)



※みんな集まれば、活動しているクラブやグループを募集しています。

### 夏は花火のシーズンです

取り扱いを誤ると火災など事故の原因につながります

- 1 燃えやすいものがある場所で遊ばない
- 2 水の入ったバケツを用意する
- 3 ロソクまたは線香で点火する
- 4 たくさんの花火に一度に火をつけない
- 5 遊び方の注意書きをよく読む  
小さなお子さんのいるご家庭  
では特に注意しましょう。

\*火遊びが原因で子どもが亡くなった火災ではライターを使ったものが全体の80%を占めています。子どもたちに火遊びの恐ろしさを教えるとともに、ライターなどの置きっぱなしにも気をつけてください。

### 暮らしのワンポイント

強い雨の日には、傘をさしても足下の靴がどうしてもぬれてしまいます。雨の多いこのシーズン、ぬれた靴をそのまま放置すると、気持ちよくはける靴が家に一足もなくなってしまう、という事態も起こりかねません。靴を手早く乾かす方法をご紹介します。

ぬれた靴は、まず水分をよくふき取ってから、丸めた新聞紙を靴の中に入れ、湿気を吸わせませす。新聞紙は、できるだけ乾いたものを使ってください。湿気の吸収力が高いものほど、早く乾かすことができます。新聞紙が湿ったら取りかえる作業を繰り返してください。

中の湿気がだいたい取れたら、新聞紙を入れたまま風通しのよい場所で陰干しします。その際、靴の内側に割りばしなどを渡して中の新聞紙を支えるようにすると、型崩れも防げます。ただし、靴がふくらむほど強く詰め込むのは避けてください。靴底の湿り気を抜くことも大

#### ぬれた靴の乾かし方

### ドライヤーの熱風は禁物

切なので、干すときは平置きにせず、壁に立てかけたり靴用のハンガーを利用するほうがいいでしょう。

早く乾かしたいからといって、靴に直接ドライヤーの熱風を当ててしまうと、革が傷んだり、ゴムや合成皮革は溶けてしまったりすることもあります。急ぐときは扇風機で風を送って乾かしてください。革靴は日ごろのこまめな手入れも必要です。一日はいた靴は、ブラシや乾いた布で汚れを落とし、素材に応じた靴クリームを塗ります。薄くムラなく伸ばして塗り、つやが出るまで布で磨き、さらに防水スプレーを吹きつけて軽く磨いておきましょう。新品のうちからこ

うした手入れをしておくことが、あなたの靴を雨にも強い「長持ちの一足」にするコツです。

# 夏休み児童館行事

## ◆巡回アニメ映画会

日時

7月29日(水)

午前10時～11時30分

「くまのプーさん」

8月5日(水)

午前10時～11時30分

「がんばれエドモンド」

場所

総合会館軽運動室

## ◆お問い合わせは

押原児童館 75-6462

西条児童館 75-9616

常永児童館 75-0358

\*8月12日(水)は児童館まつり



# 平成10年度昭和町農事賃金標準額表

種別	摘要	標準額	備考	
稲	耕起と代かき (トラクター、耕運機)	10a当り	13,000円 14,000円	圃場整備地内 その他
		10a当り	8,000円 9,000円	圃場整備地内 その他
	代かきのみ	10a当り	8,000円 9,000円	圃場整備地内 その他
		10a当り	9,000円 10,000円	圃場整備地内 その他
作	稲刈	10a当り ひと付	9,500円 10,500円	圃場整備地内 その他
		10a当り 乾燥まで	19,000円 20,000円	圃場整備地内 その他
	脱穀(ハーベスター)	10a当り 脱穀のみ	8,500円	助手等は雇主
		1箱、種子別	788円	配達代別
	雇人(一般農作業)		時給	1,000円

【備考】 ※標準額については消費税込みとする。  
 ※稲作作業の場合、燃料は請負者持ちとする。  
 ※同一作業内容の場合、男女同一賃金とする。  
 ※田植えについては、雇主が助手等をつけること。

農家のみなさん

農事賃金が決まりました

## 金婚祝い金制度

金婚祝い金制度は、お二人の長寿をお祝いするとともに、長年にわたり社会に貢献されていることに感謝し、その労をねぎらうことを目的に、結婚50年を迎える皆さんに祝い金(6万円)をおわたしする制度です。対象となる人は健康福祉課福祉係(75・2111)までご連絡ください。

●対象者  
町内在住者で戸籍記載事項に基づき、結婚50年を迎えるご夫婦

## 押原中学校からお知らせ 有価物回収を行います

日時 8月23日(日)午前7時30分～正午 雨が降ったら8月30日(日)

回収物 アルミ缶・ビールビン・国産ウイスキービン・ジュースビン

\*清水新居区を除く町内全地区で行います。詳しくは押原中学校(75-2040)

## こころほう短歌

山川をいくつか越えて  
八十の坂を越えたり今日のよろこび  
農協より肥料農業の注文表  
届き来たりぬ春はそこまで  
應援は横浜高校にきめてをり  
戦時を三年勤めたる町  
施無畏の御手優しきに手を合はず  
何を祈ると言にもあらず  
方代の墓地を訪ねて円樂寺  
藪のおちこち竹の子のぞく  
ふいに聞くうぐいすの声におどろきぬ  
梅はずでも小さき実となり  
彼岸入り無住の寺を開け放ち  
遺影の和尚と寺守をする  
今年より雛飾る役目胸おどる  
女子生まざりし我にあれば  
冬越しし白菜小松菜茎たてり  
今朝おひたにしていたきぬ  
稲刈りを気づかいくれる嫁の父母  
朝早きより援農三日  
二センチの美由木の小指ちとにぎり  
イソジンを少しつけやる  
花見宴散るも見事に風情あり  
川面流れゆく花いかだ  
大雪に折れし藤の木一すじの  
皮をたよりて花の咲きたり  
友に剪るライラックの香のふくいくと  
風なき空霞みいで

伊藤 良江  
磯部 信与  
今津 玉枝  
井上みよ子  
河田 好子  
興石さだ代  
興石みす子  
五味 眞澄  
桑原 丑寅  
志村 久雄  
山田 勝代  
鷹野きく代  
渡辺 秀子  
松岡 満子

## おめでとう

(5月1日～5月31日受付 敬称略)

★お誕生★ 健やかなご成長を

地区 氏名 (保護者)  
 西条二区 山口 瑞樹 (裕二)  
 西条新田 小林虎ノ介 (昌美)  
 押 越 堀内アスカ (憲治)  
 河東中島 津島 康平 (雅一)  
 紙漉阿原 久保 響 (昭彦)  
 紙漉阿原 渡辺 年希 (年男)  
 飯 喰 中嶋 駿哉 (修)  
 河 西 鷹野 翔 (誠)  
 河 西 宿澤 怜央 (利幸)  
 上河東 佐藤 天斗 (征一郎)

♡ご結婚♡ 末永くお幸せに

地区 氏名  
 西条二区 中込 純(小宮山奈美)  
 西条二区 渡邊 誠(清水むつみ)  
 清水新居 古屋 賢(鶴田 清美)  
 西条新田 杉浦 哲哉(米山 晴美)  
 押 越 譲原 経男(大久保清美)  
 紙漉阿原 戸澤 弘樹(辻 史乃)  
 築地新居 小林 順(渡辺 真弓)

## おくやみ

◆ご冥福をお祈りします

地区 氏名 (届出人)  
 西条一区 上田 榮作 (宏)  
 西条二区 長澤 茂 (徹)  
 押 越 小澤 美行 (初子)  
 紙漉阿原 四條 政泰 (さつき)  
 河 西 功刀もりの (榮幸)  
 河 西 宮崎 誠 (まこ)

第5回タイムリー講座  
《住民参画による地域づくり》

行政主導型から住民の自主的参画による生涯学習、地域づくりが課題となっています。全国の豊富な事例をもとに住民参画による地域づくりを考える教室です。ふるってご参加下さい。

- \*講師 国立社会教育研修所 今村 隆信 氏
- \*日時 7月23日(木) 午後7時30分から
- \*場所 中央公民館第二会議室
- \*定員 50名

世界の味を楽しむ  
国際交流の集い

今回はタイの民族料理を紙漉阿原在住のタイ出身佐野ナーターさんに昭和での材料調達方法から教えていただきます。調理後はエスニック味を楽しみながらの交流会で親睦を深めましょう。

- \*講師 佐野ナーターさん
- \*日時 7月28日(火) 午後7時30分から
- \*会場 総合会館2階 調理室
- \*費用 500円(材料費・飲物代)
- \*定員 40名

入門社交ダンス教室

社交ダンスは健康増進と共に美しい姿勢が身につくことから世代を問わず愛好者が増えています。今回は全くの初心者を対象にモダンとラテンのステップが踏めるまでの入門教室です。

- \*講師 佐野 富子氏(文化協会ダンス部講師)
- \*日時 7月15日(水)から9月までの毎週水曜日 午後7時30分から
- \*会場 中央公民館 講堂
- \*費用 1000円
- \*定員 30名

以上三教室の申込みは7月1日より電話で受付を開始します  
☎75-3737(教育委員会生涯学習課)

平成10年度甲府地区広域行政事務組合消防職員採用試験案内

試験案内等の配布 平成10年7月21日(火)より(土、日曜日を除く)  
受験申込み受付期間 平成10年7月27日(月)～8月10日(月)まで(土、日曜日を除く)  
第1次試験日 平成10年8月23日(日) 山梨英和短期大学  
住所要件 平成10年7月1日以前から引き続き甲府市、竜王町、敷島町、玉穂町、昭和町、及び田富町に住所を有している者(就学のため転出中の者も可)  
受験資格募集人員等 詳細につきましては、試験案内又は8月号広報をご覧ください。  
配布、申込み、問合せ先 甲府地区広域行政事務組合消防本部人事課(甲府市伊勢三丁目8番23号 0552-22-1190内線231)

山梨県警察官募集のお知らせ

受験資格 昭和43年4月2日から昭和56年4月1日までに生まれた大学卒業者か卒業見込者、以外の方(男子) \*婦人警官の募集はしません  
試験日 平成10年9月20日(日)  
会場 山梨学院大学  
申込期間 7月21日(火)～8月20日(木)  
問い合わせ 山梨県警察本部総務課(☎35-2121)まで



昭和町高齢者保健福祉実態調査を行います  
介護サービスに対する利用意向等の調査にご協力ください

- 調査目的 介護保険から提供するサービスの種類や量が、どの程度必要になるかを検討するための基礎資料とします。
- 調査対象 原則として65歳以上の高齢者の方
- 調査内容 健康状態、介護サービスの利用状況、今後の利用意向など
- 調査員・調査方法 各地区の民生委員、町の保健婦などが、直接ご家族を訪問し、お聞きします。
- 調査期間 平成10年7月～8月

☆今回の調査は、確保すべきサービスの量や保険料を検討するための、大変重要な調査ですので、率直なお考えをお聞かせください。  
調査についてのお問い合わせ先 昭和町役場健康福祉課介護保険係 電話番号 75-2111 内線257

緑化センターから

親子緑の集い 開講

- ◆開催日 8月9日(日)
- ◆場所 山梨県緑化センター
- ◆申込み 7月9日より電話にて(☎76,2020)
- ◆定員 先着順に25組まで
- ◆費用 無料です

参加者募集 エアロビクス教室

- 対象 町内在住の成人
- 定員 各教室20人
- 場所 町立温水プール
- 日時 2階トレーニングルーム
- 午前の部 10時～11時15分  
7月17日～9月18日 毎週金曜日 9回(8月14日を除く)
- 午後の部 2時～3時30分  
7月15日～9月16日 毎週水曜日 10回
- 夜間の部 6時30分～8時  
7月16日～9月17日 毎週木曜日 10回
- \*利用回数券(3,000円)と上履き(ヒモ等で調整でき、底が厚目のもの)をご用意下さい。
- お申込み受付 7月7日(火)午前10時から
- 定員になり次第締切り
- お問合せ・お申込み 町立温水プール

75-9811

町内交通事故 発生件数

「気をつけて」  
朝の一言 忘れずに  
==5月分==

件数	負傷	死者
物損67件(+4)	38人	0人
人身26件(-4)	(+5)	(±0)

( )内は、前月比(西条・押原駐在所調べ)

7月は『労働者派遣事業適正運営推進月間』です。  
労働者派遣事業の適正な運営にご協力を!

労働者派遣事業は労働大臣の許可を受け又は届出を受理された事業主に限り、認められた業務の範囲内で実施することができます。  
派遣労働者の受け入れは、許可・届出を行った事業主から適正に行ってください。



ご相談・お問い合わせは…  
ハローワーク甲府(公共職業安定所)まで  
TEL 0552(32)6060 内線82

国保ミニだより

町が医療機関などに支払った4月分の医療費は、約3,888万4千円です。(前年同月比2.7%の減)病気の予防は、早期発見、早期治療が大切です。むやみな転医はつつしみ、医療費を大切に使いましょう。





お  
子  
さ  
ん  
募  
集



いそべなほみ  
**磯部 茄穂実ちゃん**

●H9.4.9生(飯喰)  
●(父)博徳さん(母)美保さん

歩けるようになり行動範囲が広がった今、大好きなお兄ちゃんを目標にしているおてんば娘。皆を愛せる心の優しい素敵なレディーになあれ



よださゆり  
**依田 彩里ちゃん**

●H8.8.31生(西条二区)  
●(父)茂己さん(母)いづみさん

「里を彩る」という意味で名付けました。よく男の子に間違われますが、ぬいぐるみとお人形が大好きな女の子らしい女の子です。

お申込みは、役場広報担当(☎75-2111 内線(211、212))まで



### ●材料(オムかつ 4人分)

- オムレツ
- 玉ねぎ.....大1個
- バター.....大さじ2
- 豚ひき肉.....200g
- 塩.....少々
- こしょう.....少々
- 卵.....6個
- 油.....適量

### ●作り方

- ①玉ねぎはみじん切りにし、豚のひき肉とともに、バターで炒める。肉の色が変わったら、塩とこしょうで調味する。
- ②卵はまず3個を溶きほぐす。フライパンに油をひいて卵の1/2量を流し入れ、半熟状になったら1/4量を手前へのセフライパンを揺すりながら細めのオムレツを作る。残りの卵3個も同様にし、計4つのオムレツを作る。
- ③②が冷めたら、小麦粉、溶き卵、生パン粉を順にまぶしつけ、油でカラリと揚げる。
- ④器に盛り、キャベツの線切りやゆでたブロッコリーなどをそえ、好みのソースで食べる。

### ●材料(ヨーグルト 4人分)

- 牛乳.....1000ml
- 砂糖.....70g
- ゼライス.....5~10g
- 水.....30cc
- ブルガリアヨーグルト.....100g

### ●作り方

- ①ゼライスを水でしとらせる。
- ②牛乳を80℃にあたためる。
- ③砂糖を入れてしとらせておいたゼライスを入れてよくまぜる。
- ④30℃~40℃位までさまし、ヨーグルトの素を入れその温度で3時間位保温する。ポットか炬燵を利用するとよい。
- ⑤容器に移し冷蔵庫でひやす。

### 【町の人口】

男	7,628人 (+16)
女	7,071人 (+1)
計	14,699人 (+17)
世帯数	5,456戸 (+1)
6月1日現在。( )内は前月比	

町の鳥=ひばり  
町の花=れんげ  
町の木=乙女椿

## 「オムかつ」とヨーグルト

## 楽しいクッキング

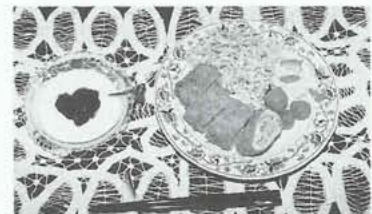

まあ、おいしゅう

### ちょっと一言

忙しい毎日のお惣菜の一品。簡単に作れる卵料理、毎日でも良いヨーグルト。牛乳が冷蔵庫にたまった時などいかがですか。



食生活改善推進員  
**有賀一江さん**  
(押越)

## ホッピョウ

◆梅雨が終われば夏本番といったところですが、甲府盆地独特のジメジメした蒸し暑さは、もう少し続きそうです。

◆小学生の時、夏休みを利用して静岡県の海水浴場に遊びに行きました。まだ学校のプールが釜無川でしか泳いだことがなかったのが初めての砂浜・うち寄せる波・焼きもちの味など、子ども心に大いに感動したのを憶えています。

◆その後何年も海に行かなくなりましたが、運良く入学した大学の近くに海があったので、夏になると授業そっちのけで体を焼いたり泳いだりしていました。お盆で実家に帰った時には余りにも黒すぎた私を見て、家族が「あんた体がこけて黒人になっちゃったの」「夜は服を着ないとどこにいるのが見えないよ」など言いたい放題言われて笑われていました。日焼けはほどほどがいいでしょう！

◆町には海の保養施設(宿泊・休憩)が開設されています。夜の砂浜で波の音に耳を傾けながら散歩するもよし...みんなで花火をして楽しむもよし...夏の思い出づくりにご利用しましょう。