

青空と 緑と 産業のまち

広報 しょうわ

満員御礼「親子の縁日」



8月8日に町立図書館裏の駐車場において「親子の縁日」が開催されました。メインイベントのゴーゴーファイブショーでは、チビッコと怪人がお笑いトークを繰りひろげて会場を沸かし、縁日を大いに盛り上げてくれました。

CONTENTS(おもな内容)

- 特集一 町内主要河川の水質調査結果
- 特集二 役場の組織が変わりました
- 国民健康保険税の税率が決定しました
- 介護保険特集 Part 10

SEPTEMBER 1999

9月号

NO.263

町内主要河川の水質調査結果

河川の水質汚濁の原因は？

河川や水路、海の汚れの最大原因は工場などから出る産業排水だと思われがちですが、実は家庭から出る生活排水が汚染全体の約70%を占めています。

その最大の原因は、各家庭の生活排水には、工場排水のように国からの厳しい基準や規制がないからです。また、それ以外では、心無い人による河川へのごみの不法投棄もあります。

本町では毎年、5河川の上流・下流10地点の水質検査を実施し、水質汚濁の状況の推移を観察しています。

過去、平成5年・6年と一部の河川でBODが高い数値を記録しましたが、それ以降は毎年同じ水準となっています。

水質調査では、主な河川沿線の住民の協力を得て、油こしなどの河川浄化セットを一定期間使用していただき、実践中、実践後の水質検査も行っています。

河川などへの生活排水の流入を防ぎ河川の浄化を図るには下水道の導入が不可欠ですが、町全域に普及するには、まだまだ相当の年月がかかりますので、生活排水に対する私たちのちょっとした心がけが非常に大切です。また、飲食店などの事業所では合併処理浄化槽の点検、清掃を定期的に行うことも重要です。



「水の惑星」といわれる地球。しかし、その水の約97%は海水で、淡水はおよそ3%にすぎません。しかも淡水のなかで私たちが利用できる水は、南極や北極の水を除いた河川・池沼・地下水の一部で、わずか0.8%しかありません。

きれいな水が豊富に…は、一昔前の話で、今では水（ミネラルウォーター）を買うのがあたり前の時代となっています。

「水」は、私たち人間はもとより地球上のあらゆる生物にとってもなくてはならない生命の源です。

その生命の源とも言える「水」を汚さないで、次世代に残していくのは私たちの使命ではないでしょうか。

調査地点図



河川の水質は、気候や天候の影響を受けやすく、これら自然条件のほか、工場排水や生活排水の混入、ごみなどによっても水質は大きく変化します。特に生活排水による汚染がひどく、その対策の推進が極めて重要となっています。私たちの飲み水を守るために、河川を汚さないように心がけましょう。

⑨清水新居地区下流(ロイヤルホスト北)

BOD(生物化学的酸素要求量)	14.9
COD(科学的酸素要求量)	7.5
SS(浮遊物質)	15.8
大腸菌群数	790,000
アンモニア性窒素	1.60
塩素イオン	16.9
全窒素	5.32
全リン	0.614
陰イオン界面活性剤	0.26

⑤鎌田川下流(パチンコ一番下)

BOD(生物化学的酸素要求量)	3.9
COD(科学的酸素要求量)	3.6
SS(浮遊物質)	4.7
大腸菌群数	49,000
アンモニア性窒素	0.60
塩素イオン	13.3
全窒素	2.28
全リン	0.188
陰イオン界面活性剤	0.08

③東川最下流(中央道側道付近)

BOD(生物化学的酸素要求量)	5.0
COD(科学的酸素要求量)	4.2
SS(浮遊物質)	5.1
大腸菌群数	330,000
アンモニア性窒素	1.08
塩素イオン	14.1
全窒素	2.81
全リン	0.268
陰イオン界面活性剤	0.28

⑧今川下流(玉穂町境界水門下)

BOD(生物化学的酸素要求量)	2.7
COD(科学的酸素要求量)	2.6
SS(浮遊物質)	9.2
大腸菌群数	4,900
アンモニア性窒素	0.39
塩素イオン	16.4
全窒素	2.46
全リン	0.136
陰イオン界面活性剤	0.10

⑦常永川下流(甲府東洋株下)

BOD(生物化学的酸素要求量)	1.5
COD(科学的酸素要求量)	1.8
SS(浮遊物質)	0.9
大腸菌群数	11,000
アンモニア性窒素	0.14
塩素イオン	10.5
全窒素	2.11
全リン	0.096
陰イオン界面活性剤	0.03

BOD (生物化学的酸素要求量)

河川、排水中の主に有機物の量を示す指数として使用。通常mg/1で表し、この数値が高ければ高いほど汚染が進んでいるとされる。油や炭水化物などの生活排水が多く入り込むと高い値を示す。

BOD値でみる魚の生息

- 1 mg/1 ~ 2 mg/1 ヤマメ・イワナの生息に適す
- 2 mg/1 ~ 3 mg/1 マス・アユ生息に適す
- 3 mg/1 ~ 5 mg/1 コイ・フナ生息に適す
- 10mg/1 を超えると魚は住めなくなります

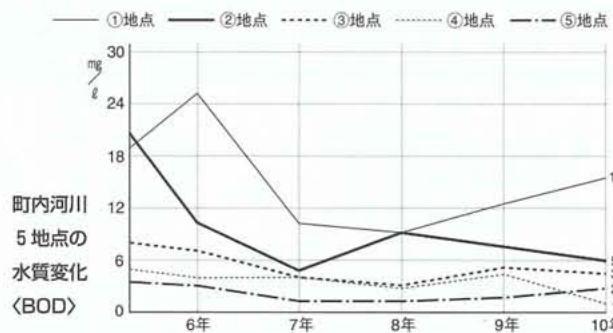

平成6年〜平成10年
BODの水質変化図

調査報告・考察

各5地点の結果については、上記③⑤⑦⑧⑨の表に示しました。

検査項目をおおまかに説明しますと、BOD【生物化学的酸素要求量】、COD【科学的酸素要求量】の濃度が高いと生活排水(台所、風呂)が多く、SS【浮遊物質】の濃度が高いと尿排水が多く、アンモニア性窒素、塩素イオンの濃度が高いと生活排水が多く、全窒素、全リンの濃度が高いと生活排水(し尿排水も含む)が多く、陰イオン界面活性剤の濃度が高いと洗剤排水が多いこととなります。

特徴的な水系としまして、東川水系(③・⑧)につきましては、BOD、CODの濃度は中程度、アンモニア性窒素、全窒素、全リンの濃度は低めですが、陰イオン界面活性剤の濃度が高くなっています。このことから、台所、風呂、洗剤排水が多く流れ込み、し尿排水は少ないと予想されます。

清水新居地区(⑨)につきましては、BOD、CODの濃度が高く、アンモニア性窒素、全窒素、全リンの濃度も高く、陰イオン界面活性剤の濃度は中程度になっています。このことから、台所、風呂、し尿排水が多く流れ込み、洗剤排水は少ないと予想されます。

役場の組織が変わりました

生活環境の整備充実・介護保険など福祉の増進・第三小学校の建設
21世紀をリードするまち昭和町が新たな体制でスタートしました。

組織改正の主な概要

町では、著しい社会情勢の変化、近年の業務の多様化など、町民の皆さんからの要望や国が実施する新制度などへの迅速な対応、また窓口サービスの向上や職員の活性化を図るために、8月1日に役場の機構を改革するとともに、人事異動を行い、新しい体制での業務を開始いたしました。

平成2年の行政組織改正以来、実に9年ぶりの改正となり、これからの課題である、介護保険制度の問題・第三小学校建設・下水道の整備普及・基盤整備など都市の開発・環境問題などに重点を置いています。

課の見直しについて

今後の重要な事業を組織的に取り組み、より町民にわかりやすい効率的な組織とするために課の再編成を行いました。主な変更部分をお知らせします。

介護保健課を新設

平成12年度の介護保険制度の施行に備え、健康福祉課から介護保険係を独立させ、介護保健課を新設しました。

主な仕事は、被保険者の資格管理・介護保険給付・保険料の賦課、徴収・要介護認定・老人ホーム・在宅介護支援などです。

〈介護保険担当者を紹介します〉



区画整理課を都市計画課に統合

優れた居住環境の形成、街路の整備、乱開発の防止など総合的な町づくりをより組織的に推進していくため、区画整理課を都市計画課に統合しました。

主な業務は都市計画のほか、区画整理事業の推進・助成・地区計画・施工済地区の関係書類の保存及び閲覧に関することなどです。

役場職員の人事異動

〔配置換え・昇任〕

8月1日付け

下段は前所属

介護保健課	下水道課	総務課	総務課	生涯学習課	介護保健課	介護保健課	福祉課	産業課	産業課	産業課	下水道課	下水道課	都市計画課	税務課	町民窓口課	企画行政課	総務課	〈課長・所長・局長〉
依田いづみ	小宮山毅	塩田真二	望月知巳	五味隆	篠原正浩	田中邦彦	星野ちえ子	秋山高一郎	小林耐三	長田信夫	志村雅透	内藤芳男	海野豊	今沢幸広	渥美幸久	保坂正造	笹本久弘	雨宮章人
健康福祉課	建設課	都市計画課	税務課	町民窓口課	給食センター	健康福祉課	健康福祉課	健康福祉課	税務課	建設課	経済課	経済課	都市計画課	区画整理課	町民窓口課	生涯学習課	経済課	健康福祉課
健康福祉課	建設課	都市計画課	税務課	町民窓口課	給食センター	健康福祉課	健康福祉課	健康福祉課	税務課	建設課	経済課	経済課	都市計画課	区画整理課	町民窓口課	生涯学習課	経済課	健康福祉課
依田いづみ	小宮山毅	塩田真二	望月知巳	五味隆	篠原正浩	田中邦彦	星野ちえ子	秋山高一郎	小林耐三	長田信夫	志村雅透	内藤芳男	海野豊	今沢幸広	渥美幸久	保坂正造	笹本久弘	雨宮章人
健康福祉課	建設課	都市計画課	税務課	町民窓口課	給食センター	健康福祉課	健康福祉課	健康福祉課	税務課	建設課	経済課	経済課	都市計画課	区画整理課	町民窓口課	生涯学習課	経済課	健康福祉課
依田いづみ	小宮山毅	塩田真二	望月知巳	五味隆	篠原正浩	田中邦彦	星野ちえ子	秋山高一郎	小林耐三	長田信夫	志村雅透	内藤芳男	海野豊	今沢幸広	渥美幸久	保坂正造	笹本久弘	雨宮章人
健康福祉課	建設課	都市計画課	税務課	町民窓口課	給食センター	健康福祉課	健康福祉課	健康福祉課	税務課	建設課	経済課	経済課	都市計画課	区画整理課	町民窓口課	生涯学習課	経済課	健康福祉課

新 機 構 配 置 図

昭和町の人口(平成11年8月1日)

男 7,718人

女 7,229人

合計 14,947人

庁舎 1 階

玄 関

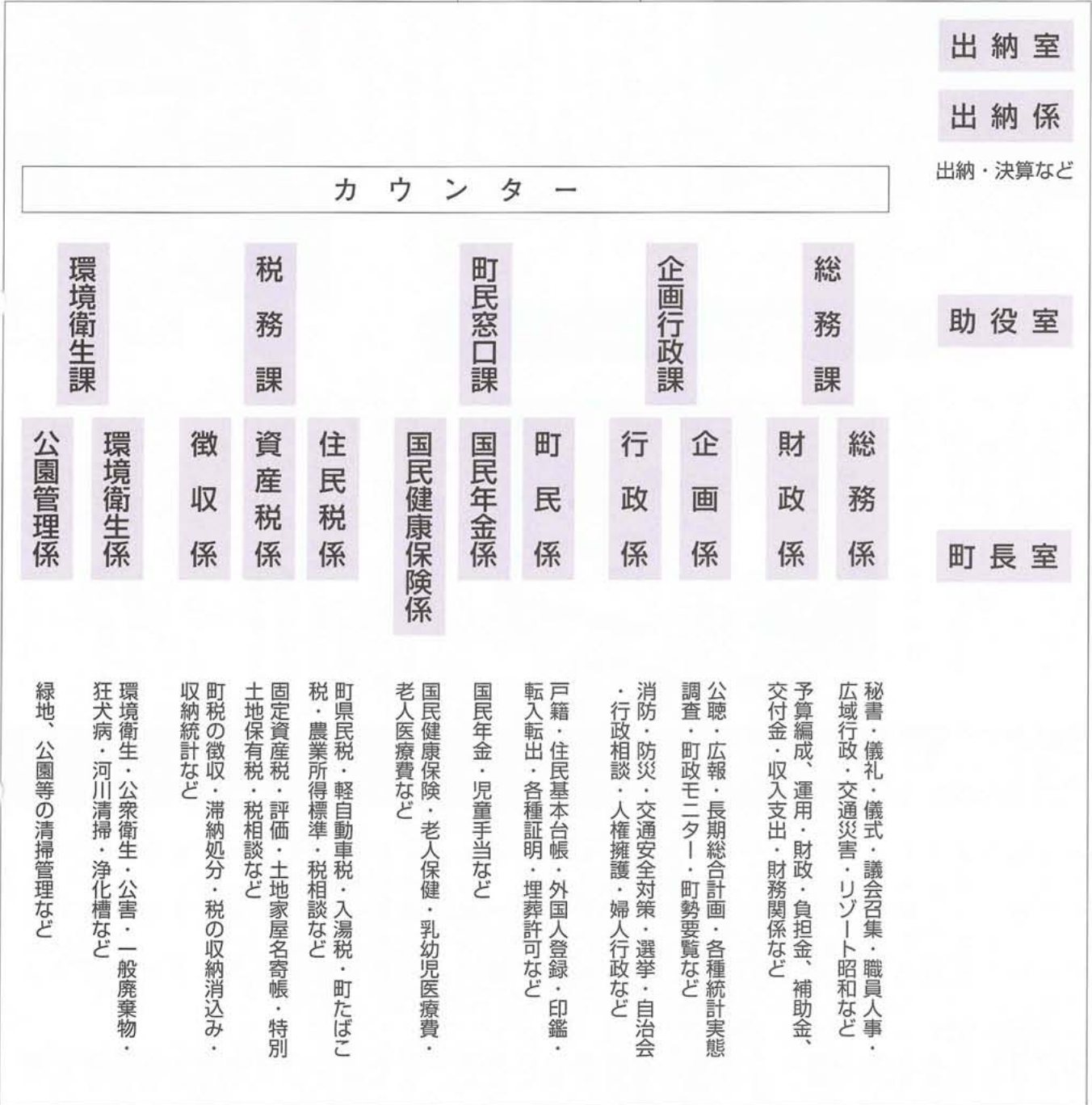

総 合 会 館

福 祉 課

福 祉 係

生活保護・老人福祉・身体障害者・共同募金・日本赤十字社・災害救助・児童館など

押原児童館

介 護 保 健 課

介 護 保 険 係

介護保険・要介護認定・老人ホーム・在宅介護支援・家庭奉仕員など

西条児童館

保 健 指 導 係

保健衛生・予防接種・成人病予防・母子保健・栄養改善・妊産婦・乳幼児・献血など

常永児童館

町職員の数(平成11年8月1日)

特別職 4人

一般職 105人

嘱託・臨時 60人

昭和町役場

中央公民館

教育長室

学校教育課

総務係・兼
学校教育係

教育委員会・文化財・教育財産管理・学校教育・幼稚園・就園料・児童・生徒など

学校施設係

学校建設・学校施設など

生涯学習課

生涯学習係
生涯スポーツ係

社会教育全般・社会教育関係団体・青少年対策・公民館運営など
社会体育全般・社会体育関係団体・体育施設管理など

給食センター

総合体育館

町営プール

町立図書館

庁舎2階

議会事務局

カウンター

産業課

農政振興係
建設係
管理係

道路、河川、橋の維持管理・地籍管理・土地台帳・公園・町営住宅・国有地付替など
土木事業・道路、河川、橋の建設整備・災害防止、復旧・国道、県道の道路対策など
農業・商業・工業・労働・観光・水資源・度量衡・畜産振興・農業委員会など

下水道課

工務係
管理係

下水道計画・下水道建設・排水設備など
下水道維持管理・普及・使用料・受益者負担金・下水道事業審議会など

都市計画課

区画整理係
開発指導係

都市計画、土地利用計画策定・公園・緑化推進・開発・建築確認申請など
区画整理事業・組合指導、助成、地区計画など

社会福祉協議会

水道だより No.42

気くばりで 未来へつなく うまい水

甲府市水道局

●水道に関するお問い合わせはこちらへ ☎228-3311 (代)

1999.9

第14期甲府市水道モニターの委嘱
平成11年7月1日水道局において、第14期の水道モニターに神宮寺管理者から委嘱状が手渡されました。

水道モニターは、地域の代表として甲府市・敷島町・昭和町・玉穂町の各地区からの推薦者31名、公募5名の計36名で構成されています。地域の皆さまの声をお寄せください。

新しい水道モニターは次のとおりです。(敬称略)
乙黒淳子、荻野シゲ子、渡辺礼子、野中とり子、松田澄江、清水道子、宮川真佐子、小野寺妙子、窪田律子、浅川つな、秋山乃子、名取政江、窪川ゆかり、小池由美子、金井美代子、小西武子、遠藤良子、神戸ます子、寺田岸子、水上敏子、窪田栄子、末木多喜子、桐山照子、石原靖子、渡辺鶴恵、志村孝江、鶴田楓、佐野みち子、長坂節子、畑野純子、日向照美、勝村ケサエ、中西小智子、堀井富子、河野絹子、小澤房子(水道モニターのお問い合わせは、広報係までお願いします)



シリーズ “水はどのようにして出来るの？”

川や湖など自然の水は、そのままでは飲めません。水道は、これらの水を安心して飲めるきれいな水にして、皆さんにお届けします。

今回は、ダムや浄水場の仕事を紹介します。

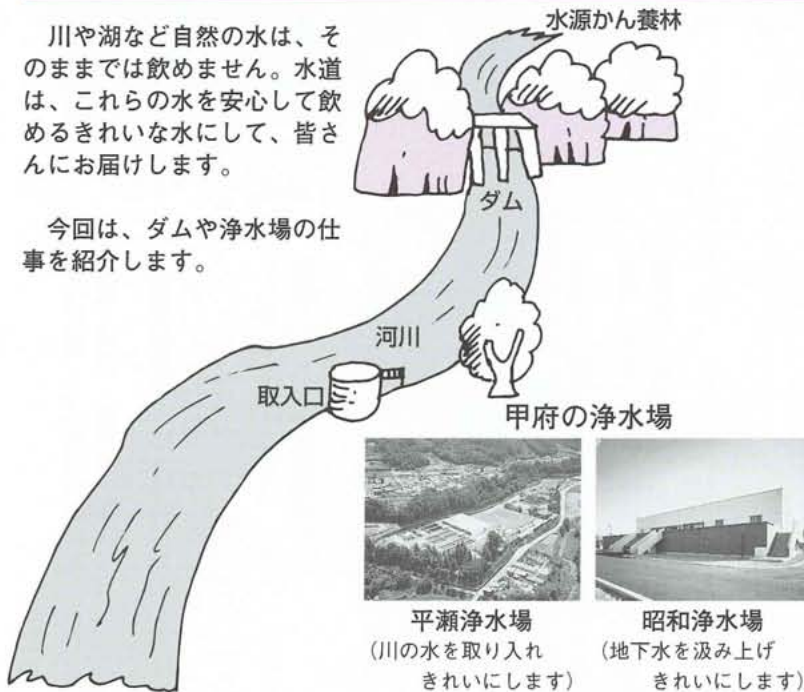

〈水源かん養林〉

降った雨を、いったん樹木の土壤に貯え、長い時間をかけて川や地下水とします。

〈荒川ダム〉

この川の水は、ダムに集められ必要に応じて浄水場へ送られます。

ダムのお陰で減水・断水はなくなりました。

〈浄水場〉

入ってきたダムの水には、汚れの原因となる泥や種々の有機物質が含まれています。浄水場では、これらを取り除き消毒して、清浄な飲める水を造ります。

〈水が造られる工程〉——浄水工程

取入口(川の水を浄水場に取り入れます) → 沈殿池(沈砂池…薬品沈殿池などの各工程を通してゴミや砂を取り除きます) → ろ過池(アンストライト・砂・砂利の層を通して、急速ろ過してさらにきれいな水にします) → 塩素混和池(最終の塩素消毒をし、これからの蛇口までの長旅にそなえます) → 浄水池(出来上がった飲み水はいったんこの池に貯えられます)

さあ、水の旅がいよいよはじまります。次は『配水池』です。ご期待ください。

お知らせ

◆個人向け水道教室
日時 10月28日(木)
午前9時20分～午後4時30分

内容 水道施設見学
(荒川ダム・平瀬浄水場など)

※昼食は各自持参してください。

申込方法 随時電話で

◆出張水道教室(11月まで)随時、募集しています。

◆甲府市水道局指定給水装置工事事業者の追加分については、8ページに詳しく掲載しておりますのでご覧ください。

これらについての

お申込・お問い合わせは
総務課広報係(内線305)



9月1日は防災の日です!!
「タンクローリー型給水車」を一台、新たに購入しました。
この給水車は、災害対策事業の一つとして購入したもので地震等予期せぬ災害、また、洪水や事故等の不測の事態にも速やかに現地で給水することができます。

平成11年度

国民健康保険税の税率が決定しました

税率が変わります

★国保の重要な財源となる保険税は次の4つの合計により算出されます

①+②+③+④が年税額(限度額53万円)です。この年税額から4～7月分の納税額を引いた額が8～3月分の納税額となります。

(百円単位の端数は8月調整)

年度途中の加入・脱退は、月割り計算です。



国保の運営は、加入者のみなさんに納めていただく保険税によって支えられています。収入の大部分は、おもにみなさんがお医者さんにかかったときの医療費などに役だてられています。

8月は、国民健康保険税の本算定月でした。8月分の保険税の納付はもうお済みになりましたか。

保険税は、国保を運営するために、非常に重要な財源です。必ず納期限内に納めましょう。

さて、3年間据え置いてまいりました保険税ですが、年々著しい伸びを見せる医療費に、国保の財政状況も非常に厳しく、もうこれ以上の据え置きは不可能という状況に達してしまいました。

そこで、本年度は、所得割額を0.45%、資産割額を4%、均等割額を3,600円、平等割額を1,200円引き上げることに決定いたしました。ぜひご協力をお願いいたします。

国民健康保険は厳しい財政状況が続いていますので、加入者一人ひとりが、病気の予防や健康づくりに取り組み、上手な受診を心がけ医療費は大切に使いましょう。

医療費の状況

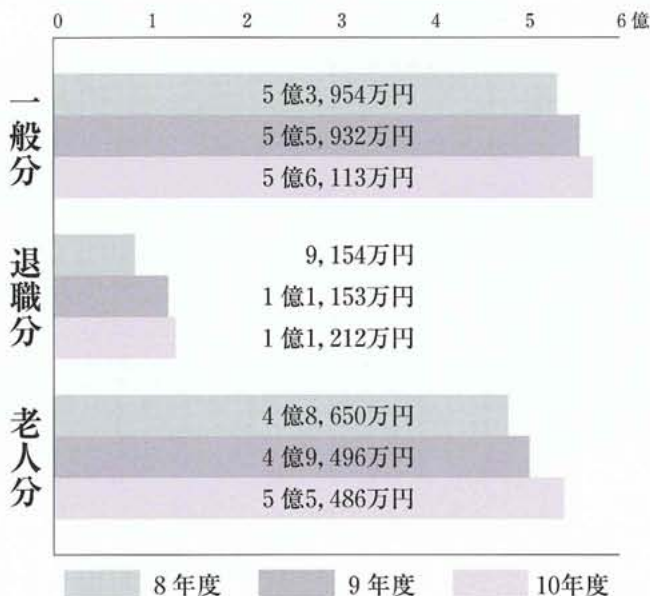

1人あたりの医療費 (円)

	一般分	退職者分	老人	合計
8年度	154,244	328,111	646,091	246,709
9年度	154,722	370,550	634,569	248,258
10年度	151,047	336,711	675,843	252,235

*退職者…現在、国保に加入しており、長年会社や役所などに勤めていて年金を受けている70歳未満の人およびその家族。

水道局指定給水装置工事事業者一覧

〈追加分〉

平成11年1月1日～6月30日に、新たに追加指定された工事事業者の一覧です
お問い合わせは
甲府市水道局給水課給水審査係 (☎228-3311 内線120)

(順不同)

住 所	給水装置工事事業者	電話番号	住 所	給水装置工事事業者	電話番号
南 地 区			給 水 区 域 外		
上 町	近 藤 設 備 工 業	220-2261	田富町西花輪	㈱ 共 進 設 備 工 業 所	274-0009
大 里 町	桜 林 設 備 工 業	241-5956	鯉 沢 町	高 橋 商 事 ㈱	0556-22-0135
上 今 井 町	㈱ サ イ エ ン ス 設 備	243-3973	榑形町曲輪田	長 沼 工 業	283-0484
西 下 条	㈱ サ イ エ ン ス 設 備	243-1239	榑形町桃園	㈱ 丸 正 住 宅 設 備	283-2017
下 鍛 冶 屋 町	平 島 総 合 設 備	241-4842	中道町上曾根	㈱ 飯 田 建 材	266-2888
昭和町上河東	㈱ 坂 本 設 備 サ ー ビ ス	275-0955	石和町河内	㈱ 浅 川 住 宅 設 備	262-8924
昭和町西条	㈱ 保 泉 商 事	268-0055	一宮町狐新宿	古 茂 設 備 工 業	0553-47-1760
東 地 区			八代町増利	相 沢 設 備 工 業	265-3167
酒折1丁目	西北ヤマビグロリアガス㈱	237-4640	塩山市上於曾	㈱ 堀 内 設 備	0553-33-6185
若 松 町	㈱ ソ ネ ッ ト	232-2714	塩山市赤尾	㈱ 橋 田 総 合 サ ー ビ ス	0553-33-2919
			塩山市下於曾	第 一 設 備 ㈱	0553-32-2101
			塩山市上塩後	ト ミ ザ ワ 設 備	0553-32-2917
			韮 崎 市 栄	㈱ エ ス ケ イ サ ー ビ ス	0551-23-4776
合計22件					



再任されました

固定資産評価審査
委員会委員

石原 和義 氏
河東中島2048番地

河東中島子どもクラブ 「親子の縁日」のグラウンド・駐車場を清掃作業



昭和の夏祭り「親子の縁日」が8月8日(日)に約3,000人の親子で盛大に行われました。フィナーレの花火大会は、恒例打ち上げ会場の押原中グラウンドや図書館駐車場等に破片が散乱し、後片付けが大変でした。今年は河東中島子どもクラブの会員と指導者が、翌日のラジオ体操終了後、自主清掃を行い、チリ一つない会場に戻してくれました。子どもの祭りは子どもの手でという河東中島子どもクラブの活動に拍手！

一、診察を受ける際には、自覚症状、来院の目的を正確かつ簡潔に話してください。病気によっては遺伝的要因が働いていることがありますので、家族に同じような病気がないか、身近な例としては糖尿病があります。身近な例としては糖尿病が、あるいは兄弟の誰かが糖尿病というケースがしばしばみられます。それから、今までにかかった病気について、何時、何処で、どのような治療を受けたか正確に話してください。もちろん今までに手術を受けていればそのことも忘れずに述べてください。特に外傷、高血圧、アレルギーの既往を確認されます。問診だけで50%以上の診断がつくといつてよいでしょう。薬剤処方や手術の際に、患者さんにアレルギー症状が生じないためにも問診は重要です。

二、正確に病気の診断をつけるためには検査が必要です。検査は嫌

大病院から 健康メモ

★医者に上手にかかる方法 (診察を受けるとき)

山梨医科大学医学部附属病院
病院長 塚原 重雄

がらずに受けましょう。検査で正確な診断がついて、はじめて治療方針が決まります。検査によって予約制になっていることがあります。検査当日やその前夜に準備すること、してはならないことをよくお聞きください。検査を受けるときには、その検査の目的、方法、合併症等について十分な説明を受けてください。患者さんによっては医師にいろいろと聞くことを遠慮しがちです。しかし、最近では医師が検査をするときも、インフォームドコンセントといって検査の方法、目的、合併症について患者さんに十分に説明することが義務づけられています。遠慮なく何でもお尋ねください。医師は日常の診療に追われていきますので、つい説明を省くようなことがあるかもしれません。そのようなときは、何のためにするのか、どのようなようにするのか、痛くないか、出血しないか、検査のあとはすぐに帰れるのか、注意しなくてはならないことはあるのかなど、自分が納得するまで質問してください。それによって、安心して検査を受けることができるからです。検査中に痛かったり、不快を生じたときには申し出てください。

三、検査が終了したら、医師から、病気の性質、程度、予後などについて話があるでしょう。この際もわからないことがあれば聞くようにしてください。患者さんによっては、すべて医師まかせで、説明の有無にかかわらず治療を受ける患者さんもありますが、自分自身の病気について良く理解して、自分も治療に参加するということが大切です。病気によっては一生その病気につき合っていかなければならないこともあるからです。

企画 財団法人 里仁会

9月10日は全国下水道促進デーです。

日 Sunday	月 Monday	火 Tuesday	水 Wednesday	木 Thursday	金 Friday	土 Saturday
<p>地域振興券のご使用は今月末(9月30日)までです!</p> <p>*注意* 9月30日を過ぎると使用できなくなります。今月中にポスターの貼ってある事業所かお店で使用するようにしてください。</p>			<p>1 仏滅 防災の日・二百十日</p> <p>乳児健診 エアロビクス教室(午後) 心配ごと相談(社会福祉協議会 午後1時~3時)</p>	<p>2 大安</p> <p>安産教室 エアロビクス教室(午前)</p>	<p>3 赤口</p> <p>乳児健診 エアロビクス教室(夜間) 初心者テニス教室 飼えなくなった犬・猫収集日(総合会館前 午前10時50分~10時55分)</p>	<p>4 先勝 役場閉庁</p> 
<p>5 友引</p> <p>総合会館・温泉休館</p>	<p>6 先負</p> <p>温水プール休館 図書館休館 体育館休館 母子手帳交付及び一般健康相談</p>	<p>7 仏滅</p> <p>第11回さわやか第10回シニアふれあいゴルフ大会 初心者テニス教室</p>	<p>8 大安 白露</p> <p>リハビリ教室 エアロビクス教室(午後) 心配ごと相談(社会福祉協議会 午後1時~3時)</p>	<p>9 赤口 救急の日</p> <p>2歳児歯科検診 エアロビクス教室(午前)</p>	<p>10 友引</p> <p>安産教室 エアロビクス教室(夜間) 初心者テニス教室</p>	<p>11 先負 役場閉庁 児童館午前開館 アニメ映画会(図書館 午後2時~)</p>
<p>12 仏滅</p> 	<p>13 大安</p> <p>温水プール休館 図書館休館 体育館休館</p>	<p>14 赤口</p> <p>初心者水泳教室 初心者テニス教室</p>	<p>15 先勝 敬老の日</p> <p>総合会館・温泉休館 温水プール休館 図書館休館 児童館休館 水の運動会</p>	<p>16 友引</p> <p>体育館休館 リハビリ教室 エアロビクス教室(午前) 読み聞かせとお話の会(図書館 午前11時~)</p>	<p>17 先負</p> <p>安産教室 母子手帳交付及び一般健康相談 エアロビクス教室(夜間) 初心者水泳教室 初心者テニス教室</p>	<p>18 仏滅 役場閉庁</p> 
<p>19 大安</p> <p>総合会館・温泉休館 第52回県体育祭り</p>	<p>20 赤口 彼岸</p> <p>温水プール休館 図書館休館 体育館休館 ボカシ作り(午後1時~)</p>	<p>21 先勝 秋の全国交通安全運動</p> <p>初心者水泳教室 初心者テニス教室</p>	<p>22 友引</p> <p>3歳児健診 エアロビクス教室(午後) 心配ごと相談(社会福祉協議会 午後1時~3時) 行政相談(中央公民館 午後1時~)</p>	<p>23 先負 秋分の日</p> <p>総合会館・温泉休館 温水プール休館 図書館休館</p>	<p>24 仏滅</p> <p>体育館休館 リハビリ教室 初心者水泳教室 初心者テニス教室 飼えなくなった犬・猫収集日(総合会館前 午前10時50分~10時55分)</p>	<p>25 大安 役場閉庁 児童館午前開館 読み聞かせとお話の会(図書館 午前11時~)</p>
<p>26 赤口</p> 	<p>27 先勝</p> <p>温水プール休館 図書館休館 体育館休館 母子手帳交付及び一般健康相談</p>	<p>28 友引</p> <p>ツベルクリン接種 初心者水泳教室 初心者テニス教室</p>	<p>29 先負</p> <p>育児教室 心配ごと相談(社会福祉協議会 午後1時~3時)</p>	<p>30 仏滅</p> <p>図書館月末整理日 BCG接種</p>	<p>秋の交通安全運動</p> <p>9月21日(火)~9月30日(木)</p> <p>ゆとりとマナー 今日もさわやか 甲斐の路</p>	

9月のゴミ収集日	地区	西条一区	西条二区	清水新居	西条新田	押河越	河東島	紙漕原	築地新居	飯島	河原	上河東	上河東二区	
	燃える物	毎週 火・金曜日			毎週 月・木曜日									
		3日・7日・10日・14日 17日・21日・24日・28日			2日・6日・9日・13日 16日・20日・27日・30日									
	燃えない物	第2水曜日・第4水曜日			第1水曜日									
		8・22日			1日									
22日(第4水曜日)														
ピンは、お近くの空きピンポストへ														

※収集日が祝日の場合は収集業務はいたしませんので次回の収集日をご利用ください。
 ※必ず町指定の収集袋を使用してください。
 黒いビニール袋などでは出さないでください。
 ※収集袋・荷札には必ず氏名、電話番号を記入してください。荷札は粗大ゴミに使用してください。
 ※収集日の当日午前8時30分までに出してください。
 ※燃える物、燃えない物、リサイクル品の分別はしっかり行ってください。
 ※引越しゴミなどを早く処理したい場合は、環境衛生課へご相談ください。
 環境衛生課 (275-2111)



乳 児健康診査

実施日	該当児	受付時間
9月1日 (水)	平成10年8月生まれ	午後1時～1時15分
	平成10年11月生まれ	午後1時30分～2時

実施日	該当児	受付時間
9月3日 (金)	平成11年5月生まれ	午後1時～1時15分
	平成11年2月生まれ	午後1時30分～2時

場 所 総合会館
 持 ち 物 母子手帳・健康保険証・印鑑・筆記用具・バスタオル

育 児教室

実 施 日 9月29日(水)
 受付時間 午前9時45分～10時
 場 所 総合会館
 該 当 児 平成11年6月生まれのお子さん
 持 ち 物 母子手帳・筆記用具・バスタオル
 *予防接種及び神経芽細胞腫検査の説明と予診票等の配布。

3 歳児健康診査

実 施 日 9月22日(水)
 受付時間 午後1時～1時30分
 場 所 総合会館
 該 当 児 平成8年6月～平成8年7月生まれのお子さん及び前回来受診のお子さん
 持 ち 物 母子手帳・3歳児健康診査票・尿検査セット 他

2 歳児歯科検診

実 施 日 9月9日(木)
 受付時間 午後1時～1時30分
 場 所 総合会館
 該 当 児 平成9年5月～平成9年7月生まれのお子さん
 持 ち 物 母子手帳・質問票・歯ブラシとコップ

安 産教室

日 時 9月2日(木)・10日(金)・9月17日(金)
 午前9時30分～12時
 場 所 総合会館
 対 象 者 出産予定日が平成11年10月～平成12年1月の方
 内 容 母乳育児、お産に関する講義、妊婦体操や呼吸法の実技など

総 合健診結果報告

7月に行われた町の総合健診を受診された方で、結果報告会においてになれなかった方は、右上の一般健康相談においてください。

母 子手帳交付及び一般健康相談

日 時 9月6日(月) 午前9時～11時30分
 9月17日(金) 午後1時30分～4時
 9月27日(月) 午前9時～11時30分

場 所 総合会館
 ※母子手帳の交付を希望される方は、印鑑をお持ちください。
 ※予防接種についてのご相談も受け付けています。
 ※一般健康相談は40歳以上の方を対象に血圧測定、尿検査、栄養相談などを行います。
 ※子宮がん検診のお申込みを受け付けています。
 ※総合健診の結果報告会においてになれなかった方には、結果表をお渡ししています。

子 宮がん検診

今年度の、子宮がん検診のお申込みを4月から来年2月まで受け付けています。受診を希望される方は、昨年と同様に一般健康相談の日においてください。
 対 象 者 町内の30歳以上の女性
 費 用 無料
 受診場所 県下指定医療機関
 受診期間 申込みから3ヵ月以内に受診してください。
 申込方法 上段の一般健康相談でお申込みください。
 持 ち 物 印鑑

ツ ベルクリン反応検査とBCG接種

日 時	ツベルクリン接種	判定・BCG接種
	9月28日(火)	9月30日(木)
	受付時間 午後1時～1時45分	

場 所 総合会館 保健センター
 対 象 児 ○平成11年2月～平成11年5月生まれのお子さん
 ○4歳未満でBCGを未接種のお子さん
 持 ち 物 母子手帳・予診票

リ ハビリ教室

対 象 者 町内に住む身体に障害をお持ちの方
 (脳血管疾患後遺症・整形外科疾患など)
 訓練会場 総合会館 機能訓練室
 (会場まで車でのご送迎をいたします)
 訓練日程 9月8日(水)・16日(木)・24日(金)

※総合健診結果報告会においての際には健診の時に使用した緑色の健診バッグをお持ちください。

第5回 上河東親睦ゴルフ大会



7月11日 富士川カントリークラブにおいて、上河東区の「ゴルフ好き」47人が参加して、親睦ゴルフ大会が開催されました。なごやかな雰囲気の中で、のびのびと楽しみながらプレーができ、今まで以上に親睦が深まりました。

スコア
 優勝 細田 浩司
 準優勝 細田 健児
 第3位 飯島 今朝春
 ベスグロ 細田 健児 (73)

話題のひろば



8月8日 町教育委員会主催の「親子の緑日」が開催されました。今年も町内外からたくさんの親子連れが参加してにぎわいました。



男子ソフトボール

優勝 西条一区
 準優勝 河西
 第3位 河東中島
 飯 喰

なお、8月8日に行われた中巨摩郡球技大会において、町代表の西条一区はみごと優勝しました。おめでとうございます。

8月1日子どもクラブ球技大会結果

女子ミニソフトバレーボール

優勝 河西A
 準優勝 築地新居A
 第3位 西条一区A
 河東中島A

また、河西Aチームは、中巨摩郡球技大会において、準優勝いたしました。



7月14日 山梨県リニア交通政策課などの立会いのもと、町内の信号機のある危険箇所の調査が行われました。

町内危険箇所調査

- 【一般図書】
- 「はじめての土づくり」 日本芸芸社
- 「戦う勇氣、退く勇氣」 中山草司 日本芸芸社
- 「フランチェスコ・アルペロニ 草思社
- 「田園の快楽 それから」 玉村豊男 世界文化社
- 「天才数学者たちが挑んだ最大の難問」 アミール・D・アケセル 早川書房
- 「指3本ですくピアノが弾ける」 水野有平 青春出版社
- 【児童図書】
- 「西風がふくとき」 ポーラ・フォックス 文研出版
- 「もちろん返事をまっています」 カリ・ロンフェル・アミット 岩崎書店
- 「英語辞書を使いこなそう」 浜野 実 岩波書店
- 「シヨーティイとねこ」 ハーナティン・クック 福音館書店
- 「富士山大ばくはつ」 かこさとし 小峰書店

町立図書館からお・す・す・め



楽しい話題・情報がありましたらこちらへ

企画行政課広報係 ☎275-2111

10月から要介護認定の 申請受付がはじまります



介護保険特集 Part 10 (最終回)



平成12年からスタートする介護保険制度まで、いよいよあと半年となりました。

この制度施行に先駆けて、10月から介護保険制度においてはじめて導入される新しい手続きとなります。「要介護認定」の申請の受け付けがはじまります。

「要介護認定」につきましては、広報でも何度かお示ししていますが、介護保険において、介護保険からの保険給付を受けるためには、介護が必要であると認められなくてはなりません。この手続きを「要介護認定」といいます。

これにより本人が介護が必要な状態であるか否か、また、介護が必要である場合はどの程度の介護が必要なのかという判定をすることとなります。

今現在、例えばホームヘルパーの派遣を受けているデイサービスを利用しているといったように、何らかの福祉サービスを受けている方は、平成12年の4月以前に要

介護認定を受けておく必要がありますし、このような方々の申請が制度施行日に集中することを防ぐためにも、制度施行前に、認定申請を開始する必要があります。

新しい制度を前に、また、新しい手続きを前に、戸惑うことも多いことと思われます。何かわからないこと、疑問に思うことがありましたら、役場の介護保険の窓口、地区の民生委員、地区担当の保健婦等に、何でも相談することが制度を理解し、制度を上手に活用していくためにも大切です。

「介護保険制度」という新しい制度をよりよい制度として育てていくためには、介護保険の被保険者となる町民のみなさまのよりよい意見、要望を取り入れていくことが必要です。

誰もが迎えることとなる老後、そして経験するであろう介護のことについて、この新しい制度導入を機にもう一度考えてみることも大切なことかと思われます。

特集 介護保険は、今回をもちまして終了いたします。



祝

米寿おめでとうございます

(明治43年9月16日〜明治44年9月15日生まれの方)

米寿を迎えるみなさん(敬称略)

西条一区 飯 嶺 泉 (男)

河西松枝 河 西 (男)

駒井 祐子 秋 山 ぬみ枝 (女)

小林 茂子 青 山 重 松 (男)

西条二区 上河東 (女)

小林 はつみ 高 木 春 子 (女)

堀川 みつ江 (8月4日調べ)

清水新居 9月15日は、敬老の日です。この日から1週間は老人福祉週間です。この期間には、各地区で敬老会などお年寄りの長寿を祝う行事が行われます。

太田 きくし また、米寿を迎えられる方々には、佐野町長が訪問し、記念品をお渡しするとともに長寿のお祝いをいたします。

長 田 賀 保 留

押 越

清 水 ぜも江 (女)

塩 澤 ふさ子 (女)

清 水 逸 馬 (男)

河東中島

柳 澤 八十一 (男)

紙漉阿原

新 井 福 巡 (男)

配食サービスを利用しましょう

食事を作ることができないお年寄りのみなさんに登録ヘルパーが昼食をお届けいたします。



サービス内容

週1〜2回、お弁当(昼食)をお届けします。

対象者

1人暮らしの老人、老人夫婦、障害をお持ちの人などで、食事(昼食)をつくらることができない人。

利用料金

1食につき、200円程度

お問い合わせ

地区民生委員か社会福祉協議会へ

(☎275-0640)

昭和町助役に

風間辰男氏が就任

就任のごあいさつ

助 役 風 間 辰 男



この度、議会のご同意を頂き、助役に選任され、八月一日から就任いたしました。誠に身に余る光栄と同時に、その責務の重さに身の引き締まる思いであります。

本町においても、少子高齢化の波が徐々に進んでおり、来年四月からは介護保険も実施されようとしており、この八月一日にはこれに対応して機構の改革がされたところであります。

今後は、二十一世紀を見据えながら懸案事項でありました第三小学校の建設、押原小学校の改築等

大規模事業が目白押しであります。私も民間会社六年、役場職員として三十余年の経験を活かし、新たな決意のもとに、町長補佐役として微力ではありますが、さらに住みよい街づくりのため専心努力してまいります。

何卒、町民の皆様の一層のご指導とご協力をお願い申し上げます。就任のごあいさつにかえさせていただきます。

昭和町収入役に

齋藤 進氏が就任

就任のごあいさつ

収 入 役 齋 藤 進



残暑厳しき折、町民の皆様には益々ご健勝にてお過ごしのこととお慶び申し上げます。

さて、私こと、このたび町議会のご同意をいただき、昭和町収入役に選任され、去る八月一日より就任いたしました。

誠に身に余る光栄と同時に、その責務の重大さを改めて感じている次第であります。

もとより浅学非才、若輩の私ではありますが、民間会社五年、役場職員歴三十三年の経験を生かしながら、新たな決意と情熱をもって、豊かで活力あふれる住みよい町づくりのために、佐野新町長を補佐し、誠心誠意努力して参る所存であります。

ご承知のように、近年の内外経済情勢は極めて厳しいものがあり、長引く不況に伴い、独自財源で賄う本町の財政事情にも大きくその

影響を及ぼしている現状であります。しかしながら、まだまだ他市町村にくらべ恵まれた状況にある中で、この財源運用等につきましましては、内外の経済動向などを的確に見極めながら、来たるべき二十一世紀に向かって「住んで良かった町、住んでみたい町」を目指して、より効率的な資金運用を図っていくことが私に課せられた使命であると強く認識しているところであります。

これからも本町が県下でも羨望の町であり、誇り得る町として、限らない発展を続けるよう、微力ではありますすが精一杯努力して参る所存であります。

何卒、町民の皆様の一層のご指導とご協力を賜りますようお願い申し上げます。就任のご挨拶にかえさせていただきます。

しきしま町民ふれあいまつり

日時 11月7日(日)
午前9時～午後2時
会場 敷島総合文化会館前
内容 商工会びっくり市・
ふれあいバザー・平
見城コーナー・乗馬
・ゴーゴーファイブ
ショー・各種出展

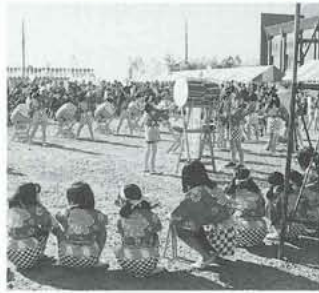

敷島町

甲府市

10月9日(土)～24日(日)
'99甲府ウィーク
内容 オープニングイベント
甲府大好きまつり
輝きの祭典
ナイトバザール
交響詩コンサート

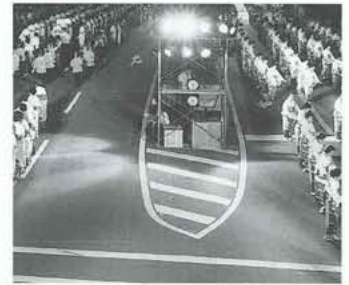

甲府ウィーク

柳荘大弐学問まつり



日時 9月23日(木・祝日)
午後12時30分から
場所 竜王町 山縣神社周辺
内容 仮装行列・学問みこ
し・学問クイズなど

竜王町



第11回ふるさとふれあい祭り

10月10日 押原中学校校庭
町をあげての一大イベント「ふるさと
とふれあい祭り」を今年も盛大に開催
いたします。
ふれあい歌謡ショーには、ベテラン
演歌歌手の水前寺清子さんをお迎えし、
自慢のナンバーで会場の皆さんを魅了
いたします。



水前寺清子

昭和町

田富町

日時 11月3日(水)文化の日
午前9時～午後6時30分
場所 田富町ふるさと公園
内容 みこしパレード・マー
チングバンド・歌謡
ショー・打上げ花火な
どを予定しています。



第21回稲穂まつり

消防委員会は、議会議員4人、
学識経験者3人、消防関係者3
人の計10人で構成され、消防に関
する重要事項の決定等にかかわり
ます。任期は、平成11年5月1日
から平成13年4月30日です。
(敬称略)

消防委員の紹介

消防委員
消防委員長

窪田 正樹 (消防)	坂本 久 (消防)	野中 敏美 (消防)	深川 謹一 (学識)	堀之内法政 (学識)	萩原 馨 (議会)	角野 幹男 (議会)	浅川 武男 (議会)	山田 昇 (議会)	石原 六夫 (学識)
------------	-----------	------------	------------	------------	-----------	------------	------------	-----------	------------

'99 ふるさといいとこ発見ツアー 参加者募集

主催 甲府地区広域行政事務組合
日時 10月26日(火) 午前8時30分～午後4時(雨天決行)
目的 甲府地区広域圏内の文化財、史跡及び施設を探索しふるさと意識の醸成と圏域住民の交流を図ります。
探訪地 法泉寺(甲府市) - 天沢寺(敷島町) - 慈照寺(竜王町) - (株)甲府東洋(田富町) - 松下電器産業(株)(昭和町) - 山梨県動物指導センター(玉穂町)
募集 7人(町内在住の人に限りです)
参加費 無料(昼食、飲み物は主催者側で用意します)
申込み 10月15日より役場企画行政課窓口か電話にて(定員になり次第締め切ります)
その他 昼食は信玄本陣を予定しております
問合せ 役場企画行政課企画係 (☎275-2111 内線212)

「ふるさと絵画コンクール」の締め切り日(9月10日)が迫ってまいりました。小・中学生、高校生の皆さん、応募はお早めに…

種目	順位	得点
サッカー	5	1.0
野球	3	3.0
卓球男子	5	1.0
卓球女子	2	4.0
バレーボール男子	5	1.0
バレーボール女子	3	3.0
バレーボール家婦	5	1.0
バスケットボール男子	5	1.0
弓道男子	4	2.0
ソフトボール男子	5	1.0
ソフトボール女子	3	2.5
バドミントン男子	4	2.0
バドミントン女子	5	1.0
ハンドボール	1	2.0
水泳男女	1	5.0
クレ-射撃	4	1.5
民謡	なし	1.0
ゴルフ	4	2.0
テニス男子	5	1.0
テニス女子	3	3.0
ゲートボール男子	5	1.0
ゲートボール女子	5	1.0
ボウリング	5	1.0
グラウンドゴルフ	2	4.0
総合得点		46
総合順位		5

第50回中巨摩郡体育祭りが7月4日・11日と芦安村をメイン会場に行われ、昭和町は総合で5位に入賞しました。

今年度は、水泳男女とハンドボールの種目で優勝し、総合得点で46点を獲得しましたが、目標であった4位には届きませんでした。

中巨摩郡体育祭り 総合46点 第5位に入賞

◆総合成績◆

順位	1	2	3	4	5	6	7	8	9	10	11
町村名	竜王町	檜形町	白根町	敷島町	昭和町	若草町	甲西町	田富町	玉穂町	八田村	芦安村
得点	92	68	63	52.5	46	41	36	33.5	33	18	11

「大人が街頭であいさつ運動」

西条二区

西条二区青少年育成会は、発足してから今年8年目を迎える歴史のある育成会です。

発足時より活発な活動を展開してきましたが、本年度は、7月を「大人から子どもへの声かけ運動」月間と位置づけ、あいさつ運動に重点を置いて、区民総ぐるみで、運動を推進することを、区の総会で決定しました。

具体的な取り組みは次のように行われました。

- 区民から標語を募集し、あいさつ運動への関心を高める。集まった標語は区公会堂へ展示し関心を喚起しました。
- 区役員がたすきをかけ、毎朝通学路に立ち、登校する子どもたちに声をかけ、あいさつを交わしました。

「地域の子どもは地域で育てましょう」

子どもの教育は、家庭から始まることはもちろんですが、地域の人たちとの接触も大切です。子どもを正しく健やかに育てるためには、地域ぐるみで育成活動にかかわることが大切です。

地域の青少年に、大人の方から積極的に、声をかけ、あいさつを交わし、明るい健全な地域づくりを推進していくために、7月を「あいさつ運動推進月間」と位置づけ、運動を展開してきました。

なおこの運動は、これからも引き続いて推進し、どこでも、誰とでも気軽にあいさつが出来るようになるまで続けるとのことです。

この運動が、西条二区だけの運動に終わることなく、広く全町内に広がっていくことを期待しています。



暮らしのなかのワンポイント

アクセサリーをいっまでも美しく保つには、普段の管理が大切です。特に汗をかきやすい季節は、外出後のお手入れが欠かせません。アクセサリーをは

ずしたら、やわらかい布でやさしく拭き、表面についたほこりを取ります。宝石によっては、ほこりが傷がついてしまうものもあるのです。細かい細工のすき間は、専用の小さな筆でいねいにほこりを払いましょう。

アクセサリーの手入れ

大敵は 汗やほこり

す。後はよく水洗いをして布で水気を拭き取りましょう。真珠やオパールなどは、傷つきやすく酸に弱いので、汗は大敵です。汚れていないと思っても、使用後は必ず布で拭き取ります。真珠は中に水分が入ると光沢が失われるので、水洗いは厳禁。

汚れたときは、少量のオリーブオイルをつけた布で拭き、固い宝石に触れないように、別にしてしましましょう。水晶も傷つきやすいため、せっけん水で洗って布で水気を拭きます。真珠や水晶のネックレスは時々糸を点検し、弱っていたら取り替えましょう。

べっこうやサンゴ、琥珀は虫がつきやすいため、よくから拭きをしてから柔らかい紙に包み、防虫剤と一緒に湿気のない場所で保管します。



INFORMATION CORNER

ふすま・障子のはりかえ教室

障子やふすまの上手なはりかえ方を学んでみませんか!?

日時 11月10日(水)・11日(木)・二日間
午前9時～午後4時
内容 障子張り：大判の障子紙を使って一枚張りをします。
ふすま張り：縁をはずして本格的に張り替えます。
講師 山梨県表具内装技能士会
山岡文夫先生・他1名
受講料 3,000円
定員 30名 (定員になりしだい締め切らせていただきます。)
申込方法 申込書に必要事項を記入の上、お申し込み下さい。(FAXでも可)
講習会場及び申込先 山梨県中小企業人材開発センター
山梨県職業能力開発協会・山梨県技能士会連合会
住所 甲府市大津町2130-2
TEL 055-243-4916
FAX 055-243-4919



初心者ゲートボール教室のお知らせ

ゲートボールは、簡単で面白いスポーツです。どなたでも気軽に楽しめます。ちょっと覗いてみませんか!?

日時 10月2日(土)・9日(土)・16日(土)
時間 午後7時～9時まで
会場 常永公園ゲートボール場
講師 体協ゲートボール部1級審判員
申込み 9月30日(木)までに、教育委員会(☎275-3737)
か体協ゲートボール部長萩原(☎275-2858)まで
その他 ①参加者に記念品贈呈します。
②当日、突然の参加でも結構です。

住宅ローン総合相談実施中

住宅金融公庫では、住宅取得を計画されている方や、既に公庫ローンを利用されていて返済が困難な方々に対し、住宅取得時の資金計画や返済方法の変更などの総合的な相談をお受けしております。

★問い合わせ 住宅金融公庫南関東支店サービス相談課
(☎03-3260-9809)

下水道まつりが開催されます

全国下水道促進デーの一環として第14回下水道まつりが行われます。地域の皆さまへの感謝をこめてたくさんの催しを用意します。お誘い合わせのうえ、おでかけください。

日時 平成11年9月11日(土)
時間 午前10時から午後2時まで(雨天決行)
場所 釜無川浄化センター(増穂町長沢1740)
(☎0556-22-8511)

平成11年度 無料巡回相談のお知らせ

日時 平成11年9月17日(金)
時間 午前10時から午後3時まで
場所 楡形町社会福祉会館
相談内容 法律・結婚・土地・住宅・交通事故など
主催 山梨県民相談センター
(☎223-1366)

山の都ハートフェスタ99フリーマーケット募集!!

主催 社甲府青年会議所
昨年、12万人の来場者で賑わいをみせたお祭り「山の都ハートフェスタ99」が今年もやってくる。そこで、今、会場内にてフリーマーケットを希望される方を募集しています。

日時 10月23日(土)・24日(日)の2日間 9:00～18:00
場所 小瀬スポーツ公園

申込方法・問合せ 社甲府青年会議所内 山の都ハートフェスタ実行委員会まで
甲府市下飯田1-4-8 ☎055-235-5423

こうほう川柳

押車百歩あるいて風を入れ
水源の主婦コンビニで水を買う
激動を生きても余生へ夢かける
梅雨浴びてアジサイの花気品増し
ぼっくりの願い老後が淋しすぎ
庭石の位置に主人の性を見る
役は重しされど老後の生きる糧
自販機が音立てて居る炎天下
味付けに古稀の妻まだ老いぬ舌
天と地とつないでゆれる風の糸
後目ない老農耒を捨てきれず
孤独感ひとと伝わる押し車
老い進み登る坂道今下りる坂
梅雨入りて農作物も蘇る
老人に特にやさしきガードマン
行事すみ安堵の胸をなで下す
八十路険しくも我慢の花が咲く
みどり風稲田は秋の稔り待つ
美しく老いて咲かそうある限り
リストラを受けて淋しい夕の膳
老いの道逆らう風に遠く居る
やりくりも今日もこの手で匙加減

井口 素木
森田 狂花
小沢 春男
高野 夏子
磯部 玉枝
山本みよ子
堀内美代子
森田みづほ
小沢 花枝
中沢 久子
相原あき子

おめでとう

★お誕生★ 健やかな成長を

地区 氏名 (保護者)

西条一区 桑原 廉 (孝二)

西条二区 尾川 巧詞 (則彦)

西条二区 稲葉 駿 (常明)

西条二区 齋藤 花乃 (健)

西条二区 中山 拓海 (和則)

清水新居 星野 結豊 (和彦)

西条新田 浅野 瑞希 (光晴)

西条新田 坂本 菜由 (良二)

押 越 一瀬 陸 (森)

築地新居 清水 彩未 (仁)

築地新居 鷹野 大空 (剛)

河 西 奥津 彩 (武)

河 西 新藤 志帆 (久)

河 西 田村 瑞希 (隆)

上河東 野澤 佳樹 (佳昭)

♡ご結婚♡ 末永くお幸せに

地区 氏名

西条二区 橋田 功(藤江) 明子

西条二区 戸辺 暁(佐藤) よしみ

清水新居 伊藤 健一(名取) 一子

押 越 高野 晴彦(石丸) 由美子

河東中島 丸山 孝(宮下) 美紀

おくやみ

◆ご冥福をお祈りします

地区 氏名 (届出人)

西条一区 保坂 秀樹 (恵子)

西条二区 高野 里奈 (幸二)

西条新田 保坂 平造 (花子)

河東中島 鷹野 秀明 (和秀)

河東中島 向山まさ子 (清)

紙漉阿原 福井 ヨシ (尊正)

築地新居 磯部 九雄 (幸廣)

(7月1日～7月31日受付 敬称略)

いきいき山梨ねんりんピック'99の開催

日時 平成11年9月11日(土) 雨天の場合12日
午前9時～午後4時
場所 小瀬スポーツ公園
内容 ふるさと自慢展、福祉機器展、福祉保健、よろず相談、ドッグショー、ゲーム大会、ウルトラマンガイア&ゼウスショー、高齢者スポーツ大会、フリーマーケット、など入場はすべて無料です。
問合せ 助長寿やまなし振興財団 (☎251-3900)

「障害者職業相談会」のお知らせ

一人でも多くの障害者が雇用されるよう、今月設定される障害者雇用促進月間のメイン行事として、「障害者職業相談会」が開催されます。
日時 平成11年9月21日(火)
時間 午後1時～4時(受付午後1時)
会場 シティプラザ紫玉苑
問合せ 甲府職業安定所 (☎232-6060 内線19・20)

「子直し・親直し」講演会の開催

日時 10月3日(日) 午後1時30分～3時30分
会場 山梨県立農林高等学校
講師 伊藤幸弘氏(伊藤幸弘教育研究所長)
その他 参加は無料ですが、会場準備の都合上、9月25日までに電話かハガキにより連絡ください。
あて先 山梨県立農林高等学校
〒400-0117 竜王町西八幡4533 (☎276-2611)
〈伊藤幸弘教育研究会〉
元暴走族総長という自らの非行体験を頼りに体当たりの子直し、親直し20年の実績。ボランティア活動を経て、会員制の子育て支援組織を発足。幼児から青年期までの様々な問題に対応していきます。

9月9日は「救急の日」

救急の日・救急医療週間中における甲府地区消防本部管内では、次のような行事を行います。参加しましょう。

月日	行 事	実 施 場 所	実施時間
9月8日(水)	トリアージ(多数傷病者救急事故発生)訓練	甲府昭和1-C 内側駐車場	午前10時～
9日(木)	献 血	消防本部駐車場	午前9時～
9日(木)	救急関係功労者の表彰	消防本部講堂	午前10時～
9日(木)	応急手当の普及啓発活動	甲府エクラン前	午後2時～

山梨医科大学で公開講座が開かれます

第10回山梨医科大学公開講座

すこやかに生きる
一心の健康をめぐって一

平成11年10月5日(火)13:30～16:00

講 義 と 質 疑 応 答		
ストレスから健康を守ろう	精神神経医学講座教授	神 庭 重 信
上手な対人関係を作るには	心理学教授	洪 谷 昌 三

平成11年10月12日(火)13:30～16:00

講 義 と 質 疑 応 答		
さわやかな朝のために	精神神経医学講座助教授	石 東 嘉 和
いろいろな身体症状の陰に潜むもの	臨床看護学講座教授	福 澤 等

会 場 山梨医科大学臨床講義棟大講義室
受 講 料 4,500円(町で全額負担)
募 集 人 員 100名
対 象 者 市民一般「どなたでもご来場を歓迎いたします。」
募 集 期 間 平成11年9月16日(木)～平成11年9月24日(金)
8:30～17:00(土日は休み)
受講申込先 介護保健課保健指導係

教育講演会「7カ国語で話そう」のお知らせ

日時 ①9月30日(木) 午後6時30分～8時30分
甲府市総合市民会館
②10月1日(金) 午前10時～12時
山梨県国際交流センター
講師 榊原 陽氏(言語交流研究所 代表理事)
主催 言語交流研究所ヒッポファミリークラブ
参加料 無料(保育あり)
詳細 言語交流研究所 研究員
(竹内☎251-5104)か(雨宮☎253-9665)まで

第9回《タイムリー講座》

尾木直樹氏「学校・教育問題」を語る

「学級崩壊」や「不登校」等子どもと学校・教育をとりまく問題は、深刻さを増している状況です。この問題で学校教育システムの変換による本質的な教育改革を提言し、現在注目の教育評論家としてご活躍の尾木直樹氏を迎え、豊富な教育実践に裏打ちされた斬新な論理で、行き詰まった感のある教育問題を共に考える講座です。この機会をお聞き逃しなく。
日時 9月24日(金) 夜7時から
会場 昭和町中央公民館 講堂
講師 教育評論家 尾木直樹氏
申込み 9月1日から電話にて受付開始
☎275-3737(教育委員会生涯学習課)
定 員 80名 受講無料

「町内交通事故」発生件数

「気をつけて」
朝の一言 忘れずに
==7月分==

件 数	負傷	死者
物損66件(+7)	19人	0人
人身15件(-8)	(-10)	(±0)

()内は、前月比(西条・押原駐在所調べ)

お問合せお申込み
昭利町立温水プール
☎275・9811

お申込み 9月4日 午前10時から(お電話での申込みもできます)
持ち物 水着 タオル スイミン グキヤップ ゴーグル
受講料 無料(ただし利用回数券(12枚つづり3千円)が必要)

講 師 山梨ウエルネスセンター 所長 野呂瀬 秀先生
日 時 9月14日(土)10月15日(日)午後2時～3時
対 象 町内在住の成人
定 員 20人
場 所 昭利町立温水プール
火・金曜日(10回)

初心者水泳教室

泳げない人大募集!専門指導者が楽しく、ていねいに指導します。

国保ミニだより

町が医療機関などに支払った6月分の医療費は、約4,808万6千円です。(前年同月比19.5%の増)病気の予防は、早期発見、早期治療が大切です。むやみな転医はつつしみ、医療費を大切に使いましょう。



みんなの 広場

は・じ・め・ま・し・て

- ① どいつ
- ② かもう
- ③ おえる
- ④ やたかしい
- ⑤ ぶったくる
- ⑥ せえせえ

わかるかな？

ちよっくら 方言

- ① 誰
- ② いじめ
- ③ 終る・腐る
- ④ やかましい
- ⑤ 法外の値段
- ⑥ 飽きたこと

＜参考＞昭和町誌

意味



しみず じゅん
清水 淳くん

●H8.9.13生 (西条新田)
(祖母) 二三子さん (母) 直子さん
一番仲良しの「じいじ」とウルトラマンごっこをするのが大好きなひょうきん者です。



しみず かな
清水夏奈ちゃん

●H10.8.8生 (河西)
(父) 光一さん (母) 和代さん
おんぶが大好き！我が家のおんぶ姫です。名前の通り夏が似合う女の子に育って欲しいと思います。

お子さん募集！お申込みは、役場広報係(☎275-2111 内線212)まで

食生活改善推進員さんの

楽しいクッキング

今月の料理



なすとえびのケチャップ炒め



橋本富美恵さん
(西条二区)

●材料(2人前)

- | | |
|------------------|-----------------|
| なす | 2個 |
| ねぎ | 5cm |
| えび | 16尾(冷凍むきエビでもいい) |
| ① 酒・片栗粉 | 各小さじ2 |
| ② 塩・こしょう | 各少々 |
| ③ サラダ油 | 大さじ3 |
| ④ しょうが・にんにくみじん切り | 各小さじ1 |
| ⑤ 鶏ガラスープの素 | 小さじ1/2 |
| ⑥ 湯 | 1/2カップ |
| ⑦ ケチャップ | 大さじ3 |
| ⑧ カレー粉 | 小さじ1 |
| ⑨ しょうゆ | 少々 |

●作り方

- ① なすはへたを取り、乱切りにする。ねぎはみじん切りにする。
- ② えびは殻をむいて背わたをとりAと合わせる。
- ③ フライパンにサラダ油を熱し、①のねぎ・しょうが・にんにくを炒める。
- ④ ③に①のなすを加えて、さらに炒める。
- ⑤ なすが油を吸ったら②を加え赤く色が変わったら、溶き合わせたB、ケチャップ、カレー粉を加え、味をからませる。
仕上げにしょうゆで調理する。

ちょっと一言

カレー粉を、かくし味に使ったコクのある炒めものは食欲をそそります。ぜひお試しください。また、お好みでピーマンなどを加えてみてはいかがでしょうか

「この子もいつかは親になって、そのありがたみがわかるんだろかなあ。」そんなこと考えながら抱っこしていると、プリプリッと恐怖の音が、「あれ、またウ○チしちゃった、オムツ取り替えなきゃ」

子育てをするようになって親の偉大さ、ありがたさ、愛情など改めて知らされました。
2時間おきに泣いてはミルクを作り、また泣いたと思えばオムツを取り替え、抱いていないと泣きやまない。たのむ寝てくれ！親がこんなに苦労して育ててくれたのかと思うと、今まで反抗したり文句を言っていた自分が恥ずかしく思えました。



まちの動き	
男	7,718人 (+6)
女	7,229人 (+13)
計	14,947人 (+19)
世帯数	5,574戸 (+5)
8月1日現在。()内は前月比	
まちの鳥=ひばり	
まちの花=れんげ	
まちの木=乙女椿	