

青空と 緑と 産業のまち

広報 しょうわ

西条小学校3年生の校外学習から



この日の校外学習は、西条二区の義清神社を訪れ、その歴史について学びました。
カメラを向けると児童たちは、元気いっぱいのピースでこたえてくれました。

CONTENTS(おもな内容)

- 特集—今やるべきことはリサイクル
- 老後の安心、20歳になったら国民年金
- 介護保険特集 Part 8
- 新しい結婚相談員さんが決まりました

JULY 1999

7月号

NO.261



特集 今やるべきことはリサイクル

ごみ問題って
そんなに深刻なの？
ハイ…だから今

ごみを「捨てる」社会から 「生かす」社会へ

～特集「今やるべきことはリサイクル！」～

燃えるものは燃やす。燃えないものは埋めてしまう。燃える・燃えないという区別では、出たごみを消したり隠すことはできても、ごみとして出る量まで減らすことはできません。

そこで必要なのが、ものをごみにしないという考え方、つまりリサイクルです。

まだ使えるものは資源として使う。ごみを出すとき分別にひと手間かけるだけで、不要なごみが有効な資源に変わります。

昭和町では他町村に比べてごみの資源化・減量化に力を入れています。あらためて増え続けるごみの問題とリサイクルの重要性について考えてみましょう。





このままのペースだと数年後には
最終処分場も満杯になってしまいます

「ごみ」を捨てる? 「ごみ」を生かす?

いま、わたしたちはその行動を問われています

消費者であるわたしたちは
何をすべきなのでしょうか…

最終処分場はバンク寸前

私たちは、日常生活の中でさまざまなごみを排出しながら生活しています。日本人一人が一日に排出するごみの量は約一千百グラムといわれています。

皆さんは、ごみ収集所に出した後のごみのことを考えたことがありませんか。ごみ収集所から姿が消えても、ごみそのものが消えてなくなったわけではありません。それらは、焼却処理などの過程を経て、最後には最終処分場に埋め立てられます。その処分場の容量はいまやバンク寸前。現状のままごみを出し続ければ、あと6年ほどでごみがあふれてしまいます。

焼却処理は環境の悪化を招く

ごみの容量を減らすだけなら、焼却処理をすればいいと考える人もいるかもしれません。しかし、すべてのごみを焼却できるものではありませんし、残った灰はやはり埋め立てなければなりません。何よりこの方法では環境を汚染するという大きな落とし穴があります。

一つには、焼却時に発生する大量の二酸化炭素によって、地球の温暖化をさらに進めてしまいます。また、むやみにごみを燃やすと、ダイオキシンなどの有毒なガスを発生してしまうこともあるのです。こうした環境への悪影響をも考

えると、ごみ問題の解決策は「ごみ全体の量を減らす」ということ以外にありません。

「捨てる」から「生かす」へ

ごみ増加の大きな原因は、私たちの「使い捨て」のライフスタイルにあります。

ごみを減らすためには、使い捨てにしないこと。それには、まず、

- ① 使い捨て容器は買わない。過剰包装を避けるなどごみを出さない暮らしを心掛ける。
- ② 紙類、缶類(アルミ、スチール)、びん類、ペットボトル等は分別してリサイクルにまわし、原材料として再資源化に。
- ③ ビールびん、一升びんなどのリターナブル容器は再使用できますので有価物回収時に提供を。

- ④ 最終的に残ったごみ(廃棄物)は環境に配慮して適正に処理。皆さんがごみのリサイクルに積極的に参加することにより、ごみの減量化が今後もよりいっそう進みます。
- 左のグラフは平成6年度から10年度までの5年間で町に分別回収された資源ごみの種類と実績です。皆さんのご協力に感謝します。

町内資源ごみ回収実績 (平成6年度～平成10年度)

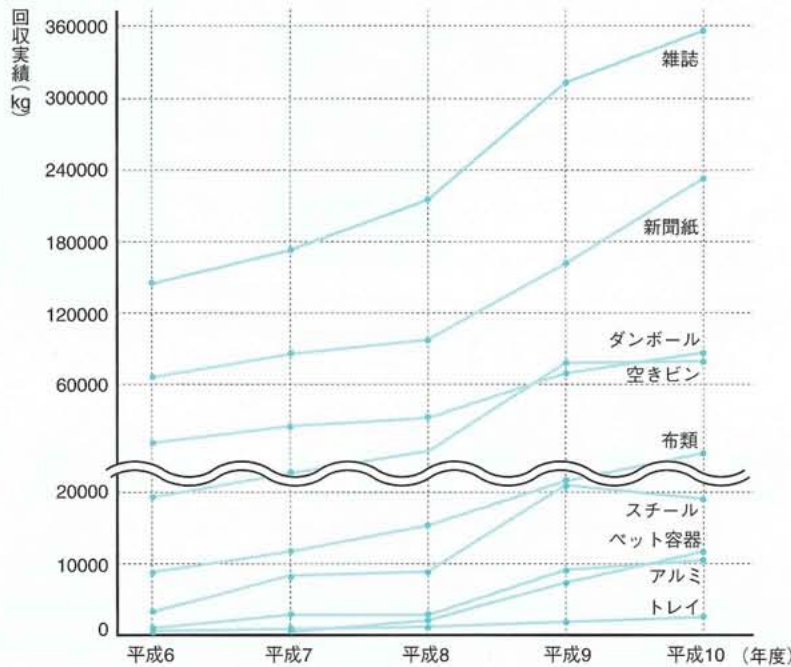

単位(kg)

年度	平成6年度	平成7年度	平成8年度	平成9年度	平成10年度
新聞紙	64,628	82,180	99,240	161,810	236,370
雑誌	140,302	171,727	200,000	312,900	358,470
ダンボール	33,210	40,672	45,360	64,700	84,230
布類	9,030	12,430	15,120	21,560	29,810
アルミ	782	2,913	2,990	9,076	10,137
スチール	3,124	8,144	8,743	21,411	19,674
空きビン	19,120	22,800	29,660	71,590	71,040
トレイ	332	301	391	1,433	1,775
ペット容器		266	1,968	7,304	11,180

空き缶(アルミ缶・スチール缶)

町内全域に約270ヵ所設置してあります収集小屋に出してください。缶を出すときは、必ず決められた袋で、決められた日時(下記参照)に出してください。町で収集した空き缶は、中間処理業者に搬入され、その後、再生工場に送られます。

アルミ缶→アルミ原料に スチール缶→製鉄原料などに



空き缶	アルミ缶 緑色の袋  スチール缶 茶色の袋 	収集日		収集地区
		毎月	第2・4 水曜日	西条一区・西条二区 清水新居・西条新田
毎月	第1・3 水曜日	押越・河東中島・紙漉阿原・築地新居 ・飯喰・河西・上河東・上河東二区		

*収集日が祝祭日の場合は収集いたしませんので、次回の収集日をご利用ください。

分別収集は各ご家庭から

「捨てればごみ生かせば資源」

乾電池

ごみ収集小屋の中にある乾電池回収箱に出してください。他のごみと一緒に出すと非常に危険ですので必ず回収箱に出してください。

使用済み乾電池は、水銀、亜鉛、マンガンに分解され再生工場に送られます。



空きびん

町内各地区に現在35ヵ所設置してあります空きびんポストへ出してください。びんを出すときは、中身を空にしてから、5色(無色、茶色、青色、緑色、黒色)にポストが分かれていますので、各色のポストにそれぞれ入れてください。

なお、日時は決められていませんので、都合のよい時に出してください。収集された空きびんは清掃センターに搬入され、その後、再生工場へと送られます。

空きびん→ガラスびん原料に



ご存知ですか! 家電リサイクル法がスタートします

2001年から

一般家庭からごみとして出される家電製品は年間64万トン。家電製品にはプラスチック、ガラスなど、再利用できる資源がたくさん含まれていますが、リサイクルされずに、破砕処理や埋め立てにより廃棄されているのが現状です。

こうした資源を有効に活用し、廃棄物の適正な処理を行うため、「特定家庭用機器再商品化法(家電リサイクル法)」が平成10年5月に成立し、2001年から施行されることになりました。

家電リサイクル法の対象になる電化製品は

テレビ、冷蔵庫、洗濯機、エアコンの4品目が対象となる予定です。これら4品目は、家庭から排出される使用済み家電の約8割を占めています。

リサイクルの仕組みは

使用済みの家電製品は、これまで処理業者や市町村が処理してきましたが、新しいリサイクル法のもとでは、その製品をつくった製造業者に製品が戻され、リサイクルの義務を負うこととなります。

消費者の役割分担は

不要になった使用済み家電製品を適切に小売業者に引き渡します。その際、収集・運搬・リサイクルにかかる料金を負担します。

消費者の負担する額は

収集・運搬の料金は小売業者が、リサイクルの料金は製造業者が決定して、事前にお知らせします。料金は製品によって異なるため、一概には言えませんが、3千円〜5千円ぐらいの見込まれています。また、施行までの間、製造業者間の競争や技術開発による金額の引下げも期待されています。

資源(新聞、雑誌、段ボール、古着、牛乳パック)



町内各地区に現在22ヵ所設置してあります資源回収ボックスへ出してください。資源を出すときは、それぞれ袋に入れるか、ひもで結んで出してください。ごみを出す場所ではありませんので、資源以外は出さないでください。なお、日時は決められていませんので、都合のよい時に出してください。町で回収後、中間処理業者(圧縮梱包)へ搬入され、その後再生工場へ送られます。



紙・パック・段ボール→製紙材料などに

環境衛生課には、①平成11年度のごみの出す日が一目でわかる「環境カレンダー」②ごみの分け方・出し方が詳しく載っている「住みよい街づくり保存版」③7カ国語(英語・スペイン語・ポルトガル語・中国語・ハンゲル語・タガログ語・タイ語)に翻訳された「ごみの出し方パンフレット」が用意されています。ご自由にお持ちください。

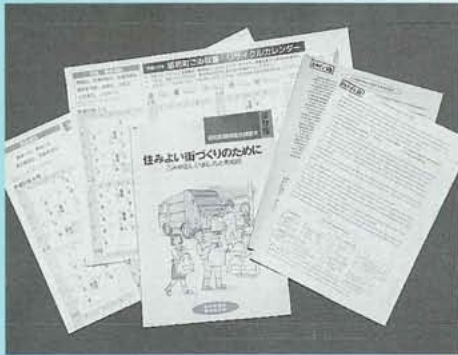

資源(ペットボトル、発泡トレイ)

町内各地区に現在21ヵ所設置してありますペットボトル・発泡トレイ回収ボックスへ出してください。ペットボトルを出すときは、中身を空にしてペットボトルつぶし機「べちゃんこ」等を利用してつぶしてから出してください。キャップは必ずとってください。ペットボトルはPETマークのみが対象となります。マーク以外は、「可燃ごみ」として出してください。



発泡トレイを出すときは、汚れなどを洗い流し、乾かして出してください。色や柄のあるもの、プラスチック製のものは、「可燃ごみ」として出してください。なお、日時は決められていませんので、都合のよい時に出してください。町で回収した後、発泡トレイは中間処理業者に、ペットボトルは清掃センターに搬入され、その後、再生工場に送られます。



ペットボトル→繊維製品などに
発泡トレイ→純度の高い再生樹脂として園芸用品や建材などに

平成10年度 環境美化、ごみのリサイクルポスター・標語優秀作品紹介

最優秀賞



矢澤江梨子(上河東二区)

優秀賞

一之瀬喜彦(紙漣阿原)

中島 寛実(西条一区)

*891点にも及ぶ作品の応募をいただき、ありがとうございました。

【ポスター部門】

環境を 守って平和に くらそうよ
リサイクル したらその日は 資源の誕生日
利根 綾子(河西)
大沢 郷(築地新居)

【標語部門】

最優秀賞
リサイクル 地球を守る 救いの手
本村 高史(西条新田)
リサイクル 君のやる気が 自然保護
山田 克也(上河東二区)

平成10年度、昭和町環境保全推進協議大会の席上で、「環境美化、ごみのリサイクル」のポスター部門と標語部門の優秀作品表彰が行われました。

応募総数はポスター248点・標語643点に及ぶ応募をいただきました。優秀賞をいただいた作品を紹介します。



最優秀標語は、町のごみ収集車に採用されました

から未来へ

老後の安心
20歳になったら

国民年金

老後の生活の支えに —老齢基礎年金—

- ◆『老齢基礎年金』は保険料を納めた期間と保険料の免除を受けた期間を合わせて25年以上ある人が65歳になると受けられます。ただし、加入期間や保険料の未納期間によって受けられる額に差があります。
- ◆20歳から60歳までの40年間保険料をすべて納めた人は、年額804,200円（月額67,000円）が受けられます。40年の間に未納期間があったり、40年に不足する期間があると、その分だけ減額されます。
- ◆年金額は、次の式に当てはめて計算します。

$$804,200 \times \frac{\text{保険料納付月数} + \text{保険料免除月数} \times 1}{\text{加入可能年数} \times 12} \div 3$$

- ◆国民年金は請求しないと受けられません。請求先は
 - ①厚生年金に加入していた期間が1か月以上ある場合は社会保険事務所
 - ②国民年金の加入期間のみの場合は、役場町民窓口課 国民年金係



私たちの国民年金は、「世代と世代の支え合い」

公的年金制度は、若い世代が高齢世代を支え、さらにその次の若い世代が親の世代を支えていくという「世代と世代の支え合い」のしくみでできています。このようなしくみになっていないため、未加入や保険料を納めないでいると自分だけでなく、多くの人たちに迷惑をかけることとなります。あなた自身の将来のためにも、きちんと加入手続きをして忘れずに保険料を納めましょう。

- 注意 -

- 年金係に届出が必要なきときはこのようなきときです
- ① 20歳になったとき
 - ② 会社などに勤めるようになったとき
 - ③ 会社などをやめたとき
 - ④ 住所・氏名が変わったとき
 - ⑤ 結婚したとき
 - ⑥ 離婚したとき

あなたはどれに該当しますか？

日本に住む20歳以上60歳未満のすべての人は、国民年金に加入することになります。国民年金は職業等により加入のしかた（種別）は、3種類に分かれます。

スタート

会社等に勤めて厚生年金に加入していますか。または公務員ですか？

はい

いいえ

あなたは20歳以上ですか？

はい

いいえ

国民年金の加入は、20歳からです。20歳になったら忘れずに加入の手続きをしてください。

年金は今日から明日、明日

国民年金 Q&A

Q 国民年金は、将来本当にもらえますか？

A ご安心ください。将来年金を受ける権利は、国の法律で保証されています。国民年金は皆さんが納める保険料と国の費用によって賄われ、国が責任をもって長期的に健全かつ安定的に管理運営する公的年金制度ですから、将来にわたって確実に年金がもらえます。

Q 自営業者・学生等の第1号被保険者が納める保険料の額は？

A 月額13,300円(平成11年度)です

Q 保険料を納めることが困難なときは？

A 経済的な理由で、保険料を納めることができないときは、本人の申請により保険料が免除される制度があります。

*国民年金に関する詳しいお問い合わせは
役場町民窓口課国民年金係(☎275-2111)まで

Q 60歳からの繰り上げ支給ができるの？

A 65歳から受けるのが原則ですが、65歳前(繰り上げ支給)から年金を受けることもできます。しかし、早く受けるようにすると、65歳から受ける本来の年金額より少なくなり、その支給率は、生涯続きます。

◆65歳で受ける年金額を100%とすると

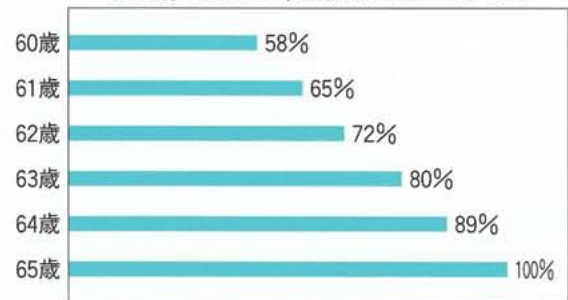

Q 大学などを卒業し、就職したときは？

A 国民年金に加入していた学生のみなさんが、卒業後会社などに就職し、厚生年金や共済組合に加入すると「第1号被保険者」から「第2号被保険者」に変わりますが、引き続き国民年金に加入していることとなります。

*役場の担当窓口で、年金手帳・保険証・印鑑を持参して「第1号」から「第2号」に変更するための手続きをしてください。

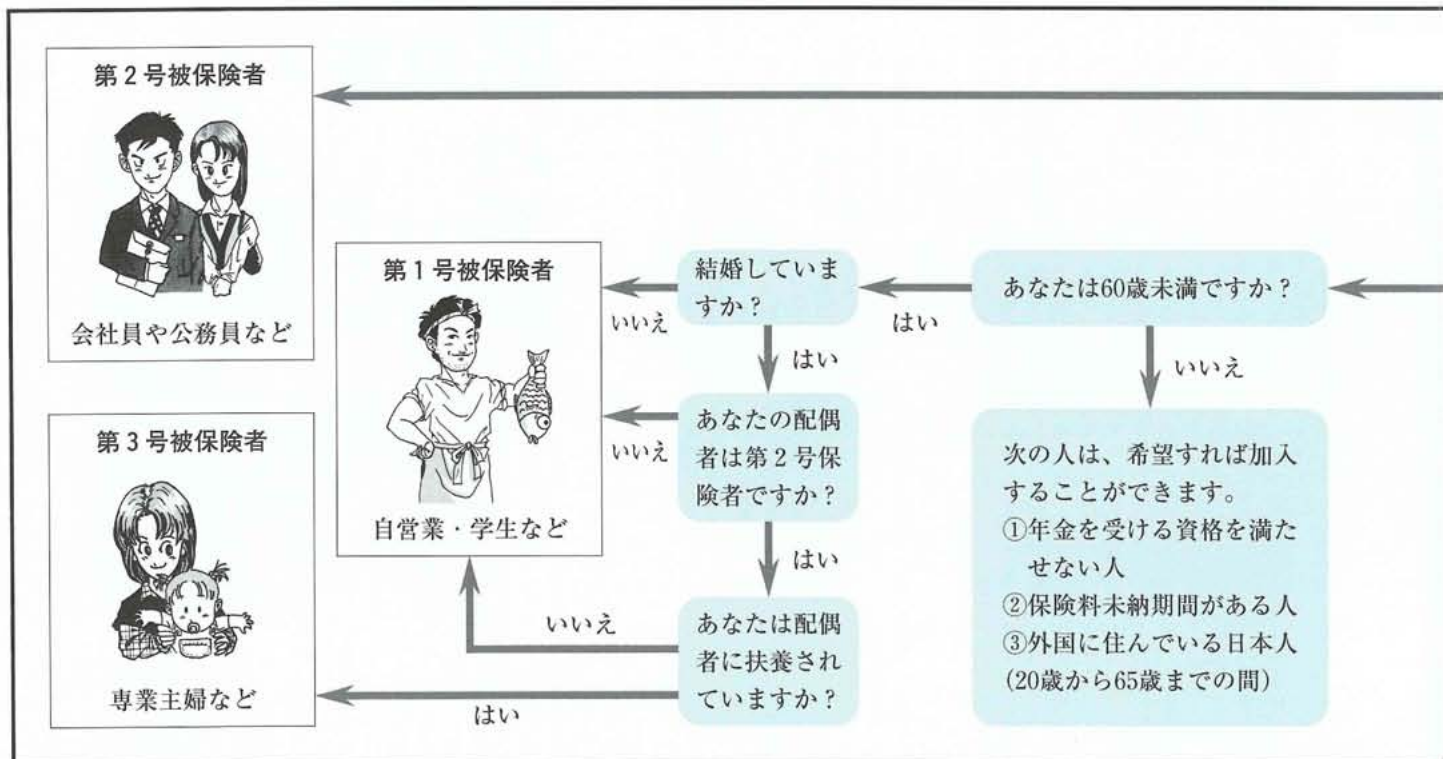

平成11年度も恒久的な減税が実施されます。

最近における社会経済情勢に対応し、個人の住民税(町県民税)について平成11年度から恒久的減税が実施されます。

【1】最高税率の引き下げ

個人住民税所得割の税率のうち課税所得金額700万円超の部分に適用される町民税の税率が引き下げられました。

【2】定率による税額控除

個人の住民税所得割額から15%に相当する額を控除します。(ただし4万円を限度とします。)

課税所得金額	改正前	改正後
700万円超	12%	10%
200万円超	8%	8%
200万円以下	3%	3%

(※県民税の税率は従前のとおり)

10年度

(定額減税) 本人17,000円 扶養1人につき8,500円を控除



11年度

(定率減税) 所得割額の15%を控除(限度額40,000円)

問い合わせ

役場税務課 住民税係 ☎275-2111(内線221)

◆昭和町赤十字奉仕団 結成のお知らせ◆

平成10年度末、町内全戸ヘチラシを配布し団員募集を行ったところ、ボランティア活動に積極的に取り組み意思のある方からの申し込みを頂くことができました。奉仕団は総勢20名(男性3名、女性17名)で構成され、今後は奉仕団としてボランティア活動を行う予定です。町民の皆様のご理解とご協力をお願いします。

〔役員〕
委員長 伊藤 茂俊(上河東)
副委員長 長谷部正美(築地新居)
委員 奥石 京子(河東中島)
(加入者随時募集)
申込み・問い合わせ
役場健康福祉課 赤十字 担当
(☎275・2111内線251)

健康な血液がささえる尊い命



献血にご協力ください

7月は

「愛の血液助け合い運動」月間です

自分がかかる病院や診療所が決まったら、前夜はお酒も控え目にしてお風呂に入り清潔になって早めに就寝します。紹介状がある場合、その病院の診療科の診療日と診察時間などを確かめておくことも大切です。また、保険証、診察券、現在服用している薬のリスト、紹介状を忘れないようにしてください。

当日は時間に少し余裕をもって病院に向かいます。途中、道路が混雑していることもありますが、駐車場の満杯でなかなか駐車できないこともあります。山梨医科大学は、患者さんの駐車場を優先的に確保することを目的に、五月からゲート方式になりました。

病院に着くと受診の手続をすませ、待ち合わせ室で待つこととなります。待合室に患者さんが多くいる場合には、看護婦さんや受付の人に大体どのくらい自分の順番になるかを聞くこともできます。待ち時間が長時間なら、お茶を飲んだり、本でも読んでくつろげる場所まで時間を潰して、適当な時間に戻ってくることもよい

大病院から 医健康メモ

★医者に上手にかかる方法 (病院を受診する時)

山梨医科大学
病院長 塚原 重雄

でしよう。いつ呼ばれるかわからないながら待つこともなくすみます。なお、山梨医科大学では、再診の患者さんについては、待ち時間を少なくするために、本年一月から時間単位の予約制で診療を行っております。医師の立場としては、初めて診察を受ける患者さんは、いろいろな検査をすることも多く、また、難しい病気の場合には診療に時間がかかることがあります。場合によっては、他の科へ紹介しなくてはならないこともありますが、早めに来院してゆつたりとした気持ちで診察を受けられることをお勧めします。

ところで、子供さんが学校の検診で病院の受診を勧められたときなどに、学校が休めないで放課後に診てくれないかという問い合わせが多くあります。多くの病院では午前中に外来診療が行われています。医師は、午後には手術、検査、病棟回診、書類書き、データの整理等があり、昼寝をしたり、遊んでいるわけではありません。病氣は一生の問題ですので、学校を休ませてでも病院の外来診療時間内に受診させるようにしてください。

日本の医療は、健康保険でカバーされております。この制度は、世界的に見ても素晴らしい制度だと思えます。それは、日本が世界で一番の長寿国になったことにも現れています。しかし、患者さんの側からみますと三時間待ちの三分間診療という不満、医師の側からみると一日に100人、200人と診なくてはならない現状があり、どこに行っても病院は待たされるといいます。その背景には、診療の質は問われず、数をこなさないと病院が経済的に成り立たないようになっていくからです。いずれにしても、患者さんのための医療という点では、根本的な制度改革が望まれるところです。政府も最近になって「量の診療から質の診療」に変えようという検討を開始しておりますが、医療費の増大という問題もあり、その改革には前途多難が予想されます。

企画 財団法人 里仁会

日 Sunday	月 Monday	火 Tuesday	水 Wednesday	木 Thursday	金 Friday	土 Saturday
<p>一町長と語らいのとき(時間)ーご利用ください!</p> <p>対話町政をモットーとする佐野町長の提案により、6月から毎月1回「町長と語らいのとき(時間)」がスタートしました。</p> <p>町内の団体・個人のいずれかを問わず、要望や意見などがございましたら、お気軽にご利用ください。</p> <p>◆とき 毎月第1水曜日 午後1時30分から午後4時まで</p> <p>◆ところ 役場内、町長室隣接応接室</p>				<p>1 仏滅</p> <p>山開き・海開き</p> <p>初心者ゴルフ教室</p>	<p>2 大安</p> <p>半夏生</p> <p>親子水泳教室 飼えなくなった犬・猫収集日 (総合会館前 午前10時50分～10時55分)</p>	<p>3 赤口</p> <p>役場閉庁</p> 
<p>4 先勝</p> <p>総合会館・温泉休館 第50回郡体育祭り</p>	<p>5 友引</p> <p>温水プール休館 図書館休館 体育館休館 初心者ゴルフ教室 母子手帳交付及び一般健康相談</p>	<p>6 先負</p> <p>親子水泳教室</p>	<p>7 仏滅</p> <p>小暑・七夕</p> <p>リハビリ教室 心配ごと相談 (社会福祉協議会 午後1時～3時)</p>	<p>8 大安</p> <p>初心者ゴルフ教室</p>	<p>9 赤口</p> <p>親子水泳教室</p>	<p>10 先勝</p> <p>役場閉庁 児童館午前開館 アニメ映画会 (図書館 午後2時～)</p>
← 町総合健診 →						
<p>11 友引</p> 	<p>12 先負</p> <p>温水プール休館 図書館休館 体育館休館 初心者ゴルフ教室</p>	<p>13 赤口</p> <p>親子水泳教室</p>	<p>14 先勝</p> <p>リハビリ教室 エアロビクス教室(午後) 心配ごと相談 (社会福祉協議会 午後1時～3時)</p>	<p>15 友引</p> <p>エアロビクス教室(午前) 初心者ゴルフ教室 読みきかせとお話の会 (図書館 午前11時～)</p>	<p>16 先負</p> <p>安産教室① 親子水泳教室 エアロビクス教室(夜間) 飼えなくなった犬・猫収集日 (総合会館前 午前10時50分～10時55分)</p>	<p>17 仏滅</p> <p>勤労青少年の日</p> <p>役場閉庁 文協部長研修</p>
← 町総合健診 →						
<p>18 大安</p>	<p>19 赤口</p> <p>温水プール休館 図書館休館 体育館休館 初心者ゴルフ教室 母子手帳交付及び一般健康相談</p>	<p>20 先勝</p> <p>海の日・土用</p> <p>総合会館・温泉休館 児童館休館 温水プール休館 図書館休館</p>	<p>21 友引</p> <p>行政相談(中央公民館 午後1時～) 体育館休館 リハビリ教室 エアロビクス教室(午後) 心配ごと相談(社会福祉協議会 午後1時～3時) ボカシ作り(午後1時～)</p>	<p>22 先負</p> <p>3歳児健診 エアロビクス教室(午前) 初心者ゴルフ教室</p>	<p>23 仏滅</p> <p>大暑</p> <p>児童館映画会 安産教室② エアロビクス教室(夜間)</p>	<p>24 大安</p> <p>役場閉庁 読みきかせとお話の会 (図書館 午前11時～)</p>
<p>25 赤口</p> 	<p>26 先勝</p> <p>温水プール休館 図書館休館 体育館休館 初心者ゴルフ教室 母子手帳交付及び一般健康相談</p>	<p>27 友引</p> <p>育児教室</p>	<p>28 先負</p> <p>児童館巡回児童劇 エアロビクス教室(午後) 心配ごと相談(社会福祉協議会 午後1時～3時)</p>	<p>29 仏滅</p> <p>リハビリ教室 エアロビクス教室(午前) 初心者ゴルフ教室</p>	<p>30 大安</p> <p>図書館月末整理日 安産教室③ エアロビクス教室(夜間)</p>	<p>31 赤口</p> 

7月のゴミ収集日

地区	西条一区	西条二区	清水新居	西条新田	押越	河島	紙漕	築地	飯原	河原	上河原	上河原東区
燃える物	毎週 火・金曜日				毎週 月・木曜日							
	2日・6日・9日・13日 16日・23日・27日・30日				1日・5日・8日・12日・15日 19日・22日・26日・29日							
燃えない物	第2水曜日・第4水曜日				第1水曜日・第3水曜日							
	14・28日				7・21日							
	28日(第4水曜日)											
	ピンは、お近くの空きピンポストへ											

※収集日が祝日の場合は収集業務はいたしませんので次回の収集日をご利用ください。

※必ず町指定の収集袋を使用してください。黒いビニール袋などでは出さないでください。

※収集袋・荷札には必ず氏名、電話番号を記入してください。荷札は粗大ゴミに使用してください。

※収集日の当日午前8時30分までに出してください。

※燃える物、燃えない物、リサイクル品の分別はしっかり行ってください。

※引越しゴミなどを早く処理したい場合は、環境衛生課へご相談ください。

環境衛生課 (275-2111)



育 児教室

実施日 7月27日(火)
受付時間 午前9時45分～午前10時
場 所 総合会館
該 当 児 平成11年4月生まれのお子さん
持 ち 物 母子手帳・筆記用具・パスカオル
※予防接種及び神経芽細胞腫検査の説明と予診票等の配布。

3 歳児健康診査

実施日 7月22日(木)
受付時間 午後1時～1時30分
場 所 総合会館
該 当 児 平成8年4月～平成8年5月生まれのお子さん及び
前回未受診のお子さん
持 ち 物 母子手帳・3歳児健康診査票・尿検査セット 他

安 産教室

日 時 7月16日(金)・23日(金)・30日(金)
午前9時30分～12時
場 所 総合会館
対 象 者 出産予定日が平成11年8月～平成11年11月の方
内 容 母乳育児、お産に関する講義、妊婦体操や呼吸法
の実技など

リ ハビリ教室

対 象 者 町内に住む身体に障害をお持ちの方
(脳血管疾患後遺症・整形外科疾患など)
訓練会場 総合会館 機能訓練室
(会場まで車で送迎をいたします)
訓練日程 7月7日(水)・14日(水)・21日(水)・29日(木)

母 子手帳交付及び一般健康相談

日 時 7月5日(月) 午後1時30分～4時
7月19日(月) 午前9時～11時30分
7月26日(月) 午前9時～11時30分
場 所 総合会館
※母子手帳の交付を希望される方は、印鑑をお持ちください。
※予防接種についてのご相談も受け付けています。
※一般健康相談は40歳以上の方を対象に血圧測定、尿検査、
栄養相談などを行います。
※子宮がん検診のお申し込みを受け付けています。

総 合健診のお知らせ

受診の申し込みをされた人は、受診日、受付時間、
持ち物など確認のうえ、健診バッグを持って健診会
場へお越しください。

●総合健診日時・会場

月 日	会 場	対象地区
7月1日(木)	町総合会館	西条新田・紙漉阿原
2日(金)	清水新居公民館	清水新居
4日(日)	町総合会館	押原地区・常永地区
5日(月)	〃	築地新居
6日(火)	常永児童館	飯喰・河西
7日(水)	〃	上河東・上河東二区
8日(木)	西条小体育館	西条二区
9日(金)	〃	西条一区・西条二区
11日(日)	町総合会館	西条地区
12日(月)	〃	押越
13日(火)	〃	河東中島

●結果報告会日時・会場

実 施 日	午前の部	午後の部	総 合 会 館
8月9日(月)	築地新居	要精検の方	
8月10日(火)	清水新居	要精検の方	
8月11日(水)	飯喰・河西	要精検の方	
8月12日(木)	上河東・上河東二区	要精検の方	
8月19日(木)	西条一区・西条新田	西条二区	
8月20日(金)	河東中島・紙漉阿原	押越	

子 宮がん検診

今年度の、子宮がん検診のお申し込みを4月から来年2月ま
で受け付けています。受診を希望される方は、昨年と同様に
一般健康相談の日においでください。なお、一般健康相談は
毎月3回実施しています。

対 象 者 町内の30歳以上の女性
費 用 無料
受診場所 県下指定医療機関
受診期間 11年4月～12年2月まで
申 込 み 左の一般健康相談でお申し込みを受け付けます。
方 法 お申し込みをされた方には、問診票、医療機関一覧
表などをお渡しします。
持 ち 物 印鑑
※有効期限は3ヶ月です。





野球

優勝 西条新田
準優勝 紙漉阿原
第3位 押河 越西

優勝 紙漉阿原
準優勝 西条二区
第3位 清水新居河 西



卓球

優勝 西条二区
準優勝 河 西
第3位 西条一区
紙漉阿原



ママさんバレーボール

話題のひろば

春の球技大会上位全種目の結果

一生懸命がんばりました



**山梨県体育指導委員協議会
功労者表彰を受賞しました**

小松 勝さん(上河東)

このたび小松さんは、町の体育指導委員長、及び、県体指協理事として永年にわたり生涯スポーツ活動推進に尽力され、スポーツの実践指導者の模範としてその功績が認められました。

ソフトバレーボール

優勝 河東中島 A
準優勝 西条二区 A
第3位 西条一区 B
飯 喰 A

グラウンドゴルフ

優勝 河東中島
準優勝 築地新居
第3位 西条二区

5/25 西条小学校で交通安全自転車教室が開催されました。



6月2日、対話町政をモットーとする佐野町長の提案により、「町長と語らいのとき(時間)」の第1回がスタートいたしました。毎月第1水曜日に継続して行っていくしますので皆さんどうぞご利用ください。



町長と語らいのとき(時間)
6月からスタートしました

町立図書館からお・す・す・め



【一般図書】
「母なる色」 求龍堂
「志村ふくみ」 求龍堂
「絵の中の人生」 新潮社
太田治子
【21世紀お子様教育事情】
杉山由美子 婦人生活社
「間違いだらけのネクタイ選び」 ぶんか社
中村知香良
【五・七・五】
松任谷由実 フジテレビ出版
【児童図書】
「科学は探偵する」 ポプラ社
瀬田季茂
「聖書物語」 福音館書店
レキーネ・シントラー
「どのあしがさき？」 すずき出版
「ほそのあやこ」 すずき出版
「とんだとんだ」 すずき出版
「とろこえまり」 すずき出版
「赤い実はじけた」 P H P 研究所
名木田恵子

楽しい話題・情報がありましたらこちらへ 企画行政課広報係 ☎275-2111



要介護認定などに

不服がある場合は：

介護保険特集

Part 8



介護保険制度スタートまであと10ヶ月を切りました。新しい制度ということではじめは、戸惑うことも多いかと思えます。要介護認定や保険料の徴収、また、サービスの内容等について不服のある場合は、どうしたらよいのでしょうか。

まず、要介護認定につきましては、調査員による訪問調査、かかりつけ医の意見書、複数の専門家による審査等、できる限り客観的かつ公平に行われるのですが、それでも納得のいかない場合は、県に設置されます「介護保険審査会」へ原則として認定結果を知った日の翌日から60日以内に文書または口頭で審査請求をすることができます。

この県に設置されます「介護保険審査会」は要介護認定や保険給付に関するものその他、保険料の徴収に関するもの等の不服に対する申請に対して審理、裁決をする第三者的機関です。

審査員は、市町村代表、被保険者代表、公益代表の三者で構成されますが、要介護認定に関する不服申立てについては、公益代表委員3人のみの構成とし、保健、医療、福祉に関する学識経験者を専門調査員として設置し、より迅速に正確に処理する体制となっています。

また、サービス事業者に対する費用の支払いやサービス内容に関

する利用者からの苦情につきましては、各都道府県ごとにある「国民健康保険団体連合会(国保連)」がその処理にあたることになっています。この場合は、市町村窓口の他、居宅介護支援事業者(ケアプラン作成機関)等身近な窓口で苦情を受け付けられることになっています。

このように介護保険制度では、不服申し立てについては、いくつかの仕組みが定められています。制度の施行初期の段階では、様々な、不服、苦情が生ずることも予想されます。

被保険者の皆さまが申し立てをしやすいような体制、そしてその後の迅速、正確な処理への対応が今後必要になってくると同時に、これらのチェック機能が、被保険者一人一人にとって身近で信頼のできるものとなることが大切になってくるものと思われれます。





平成11年度～13年度 昭和町結婚相談員15名 佐野町長より委嘱状が交付されました

任期満了に伴う昭和町結婚相談員の改選が行われました。この結婚相談事業は、昭和町社会福祉協議会の福祉事業の一環として平成3年度から実施しております。前期までは、町長推薦により選任されてきましたが、今期から各区の人口比率により、区ごとの定数を定めて、各区長推薦で選任することになりました。(各区相談員定数は、西条二区・河西各2名、その他の区各1名)

4月末日をもって各区より全相談員の推薦を頂きましたので、5月17日(月)午後1時30分より総合会館会議室において、佐野町長より新相談員一人一人に委嘱状の交付が行われました。交付式の後、町長を囲んでの懇談会があり、各相談員の決意と、町長からの温かい激励の言葉がありました。

結婚相談員名簿

役職	氏名	住所	電話番号
	一之瀬嘉子	西条2177	275-7371
	池上 雄蔵	西条231-3	275-2812
	長谷川文恵	西条4311	275-3375
	笹本富士子	清水新居339	222-2270
	塚原 省三	西条新田265	275-3431
	小林 好江	押越930-1	275-3348
会長	佐野 恒子	河東中島375	275-5343
	蒔田 和枝	紙漉阿原1712	275-2361
	大辻 博子	築地新居2181	275-4666
副会長	名執 宗行	飯喰877	275-2979
	池田 孝子	河西679	275-2384
	薬袋きみ江	河西955-2	275-2857
	保坂千鶴子	上河東349-2	275-2192
	有泉ハツエ	上河東543-13-2	275-4640
事務局	萩原 孝	河西937	275-2858

事務局 昭和町押越616 (社会福祉協議会内) ☎275-1881

会長 佐野 恒子 事務局 萩原 孝

昭和町結婚相談所の運営について

- 1 定例結婚相談日
毎月第2土曜日 午後1時30分より
昭和町総合会館2階 結婚相談室
- 2 通常相談日
毎週月・水・金曜日 午前9時から午後5時
来談の際は、予め電話をしてください。
- 3 地区相談員対応
結婚相談員名簿をご覧の上、随時、最寄の相談員宅を訪問し相談することができます。
- 4 ふれあいパーティーによる出会いの場の設定
年2回 春と秋に「ふれあいパーティー」を開催します。その都度、チラシ等で参加の呼びかけを行います。
- 5 その他
相談は無料 相談所登録は2年間有効
お問い合わせは気軽に相談所へどうぞ。
(☎055-275-1881 専門員 萩原)

薬物乱用の防止

NO!と言える
勇気をもとう

DRUG

苦しむのはあなたです



「一度だけの遊びのつもりが...」
「一度だけの遊びのつもりだったのに...」薬物に手を染めた人の多くが口にする言葉です。
好奇心から「一回だけ」と思っても、一度薬物に手を出してしまつたら、やめられなくなつてしまふ。それが薬物乱用の恐ろしい点なのです。
また薬物は、一度でも使用すると「乱用」となり、法律で厳しく処罰されるとともに体に悪影響をも及ぼします。

ヘロイン
「麻薬及び向精神薬取締法」
(懲役10年)

コカイン
「麻薬及び向精神薬取締法」
(懲役7年)

大麻
「大麻取締法」
(懲役5年)

持っているだけでも罰せられます
懲役刑など厳しい罰則があります

シンナーなど有機溶剤
「毒物及び劇物取締法」
(懲役1年)

あへん
「あへん法」
(懲役7年)

覚せい剤
「覚せい剤取締法」
(懲役10年)

「NO!」と言えぬ勇気を
覚せい剤や麻薬は、人の心と体をむしばみ、時には急性中毒で死に至つたり、錯乱して殺人など凶悪な犯罪を起こす原因になることもあります。
このように、乱用者本人だけでなく、周囲の人や社会全体に対しても取り返しのつかない被害を及ぼしかねないため、覚せい剤などの使用や所持などは、法律で厳しく禁止されています。
最近では中学生や高校生の薬物乱用事件も目立っています。
もし、親しい人に薬物をすすめられても、きっぱりと「NO!」と言える勇気を持つことが大切です。薬物に手を出して苦しむのはあなた自身なのです。

サマージャンボ宝くじ



1等前後賞
合わせて3億円

発売期間 7月19日(月)～8月6日(金)
抽選日 8月18日(水)

夏の風物詩といえば花火、
しかし
取り扱いを誤ると
火災など事故の
原因に...



花火をするときは、次のことに注意しましょう。

- ①燃えやすい物がない安全な場所で遊ぶ
- ②風の強い乾燥した日などは花火をしない
- ③子どもだけでは花火をしない・させない
- ④注意書きを必ず読む
- ⑤花火を数本束ねて点火しない
- ⑥必ず水の入ったバケツを用意する

*事故が起きてからでは手遅れです！小さなお子さんのいるご家庭では特に注意しましょう。

押原中学校からのお知らせ

有価物回収を行います

日時 8月22日(日)午前7時30分～【雨天時28日(土)】
回収品 瓶類(ビール・ウイスキー・ジュース・コーラ・サイダー)
アルミ缶(つぶさず回収する。)・古新聞(広告を抜く)・
雑誌・段ボール・古着(それぞれ別々にたばねる)

*地区生徒会のない清水新居地区は、回収しません。
*問い合わせは押原中学校まで(☎275-2040)ご協力をお願いいたします

平成10年度の町民税の額 (園児のいる世帯)	保育料が 減免される額
町民税が非課税の場合	80,000円
町民税所得割が非課税の場合	40,000円
町民税 8,800円以下の場合	24,000円
所得割 53,000円以下の場合	16,000円
課税が 102,100円以下の場合	10,000円

私立幼稚園就園奨励費

三歳・四歳・五歳児が対象です



町の私立幼稚園就園奨励費制度は、私立幼稚園に在園する園児(三歳・四歳・五歳)の保育料が一定の条件を満たす場合に減免される(上表)制度です。
なお、各幼稚園をとおして申請書を配布していますが、まだお手元に届いていない場合は、7月5日(月)までに教育委員会学校教育課(275-13737)へお問い合わせください。

暮らしの中のワンポイント

暑い夏。でも、目から「涼」を感じることもできます。ガラス製品を利用するのもそのひとつ。透明感があり、見るからに涼しげなガラス製品を利用して、過ぎやすい夏を演出してみませんか。

ガラス製品の利用

夏を涼しく演出する

ルの下に色鮮やかな日本手ぬぐいを敷いたりすることで、和風の涼味が楽しめます。洋風にアレンジするならば、アルミ、コルク、素焼きなどの素材と組み合わせれば洗練された涼しさを演出できます。

美しい細工を施したガラス器は、テーブルウェアに最適ですが、汚れては台無しです。

普通に洗っても表面がくもって見えたり、凹凸部分に汚れが見えたりするようならば、酢水にしばらくつけてから柔らかい布やスポンジで軽くこすり、ぬるま湯で洗い流します。こうすれば、ガラス器のくもりも黄ばみもきれいになくなります。

洗った後のガラス器は、水気を拭き取らず、布の上に伏せて自然乾燥させてください。

食事ときは、ガラス器をテーブルの主役にすることで夏のインテリア効果は十分です。ポイントには、異なる素材のものと組み合わせること。そうすることで、ガラスの美しさ、涼しさがひきたちます。

例えば、カップに漆のコースター、グラスに竹細工のマット、クリスタルガラスのサラダボウ



海のシーズン到来!



宿泊・休憩施設の利用券を発行

～静岡県相良町～ しています!

利用期間 7月1日～8月31日

助成金額 宿泊一人当り 3,500円(二泊分まで)

休憩一人当り 全額助成(二日分まで)

問い合わせ 役場経済課(☎275-2111内線246)

詳しい内容は広報5月号をご覧ください。

お出かけ前にもう一度確認

海、山、海外旅行のトラブル対策

海へ、山へ、海外の旅へ…夏の連続休暇には、そんな過ごし方を計画中の方も多いでしょう。いつもの場所を離れて過ごす休日は、気分のリフレッシュに最適です。でも、浮き足だった気持ちのときは、思わぬトラブルに巻き込まれやすいときでもあります。楽しい休暇を満喫するためには、旅行先などのトラブル対策をしておき、気を緩めすぎないようにすることが大切です。お出かけの前には、必ず安全対策の確認を。

海外旅行

日本から海外に旅行する人は年々増加していますが、それとともに旅行先でのトラブルも増えています。トラブルの内容は多種多様です。気軽に行けるようになったとはいえ、国内旅行と同じ感覚で旅をするのは危険です。海外では文化や習慣、治安なども日本とは異なります。どの国も日本と同じくらい治安がよいとは限りませんし、文化や習慣の違いがトラブルの原因となることもあります。渡航先の国の文化、習慣、治安状況なども含めて、十分な情報収集をしておくことが海外旅行の第一歩です。



◆情報収集は国際観光振興会(JNTO)で/
トラブルの事例や対処方法などを無料で提供。

☎03-3216-1903 FAX 03-5371-3203

海のレジャー

海水浴に水上オートバイ、モーターボート…海辺のレジャーは夏ならではのお楽しみですが、毎年夏期の水難事故が多いのも事実。悪天候のときは沖に出ないようにするほか、次のようなことにも注意してください。

- 泳ぐ前には準備体操をしっかりと
- 遊泳禁止区域では泳がない
- 水上オートバイは安全運転を



夏の登山

夏の山を甘くみてはいけません。夏山での遭難事故は毎年300件ほどのペースで発生しています。

- 経験や技術、体力に合った登山を
- 気象判断を確実に、単独登山は避ける
- 体調を整えて入山を
- 登山計画書はあなたの生命を守るザイルです

昭和町立図書館で

読書感想文の書き方講座

を開きます

日時 8月4日(水)、5日(木)、6日(金)、10日(火)、11日(水)の5日間

時間 午後3時～4時までの1時間

場所 昭和町立図書館視聴覚室

参加者 押原小、西条小の4年生～6年生までの児童。及び押原中の生徒あわせて30人まで。(5日間休まないで、来ようという気持ちのある人)希望者が多かったら、抽選となります。

申込み 図書館に来て申込むか、電話で申込んでください。

締切り 7月31日まで

持ち物 読む本の決まっている人はその本。決まっていない人は図書館に来てから決めます。ノートとふでばこ

その他 費用は一切かかりません

連絡先 昭和町立図書館(☎275-7860)

夏休み児童館行事

◆巡回アニメ映画会と劇

日時 7月23日(金) 午前10時～11時30分
題名 それいけアンパンマン! 〈映画〉
「空飛ぶ絵本とガラスのクツ」

7月28日(水) 午前10時～11時30分
題名 ゆかいなコンサート 〈劇〉
出演 ロバの音楽座

8月4日(水) 午前10時～11時30分
題名 天国から来たチャーリー 〈映画〉
「みなしごアンとの友情物語」

場所 総合会館軽運動室

◆児童館まつり(チャレンジランキング)

日時 8月25日(水) 午後1時～3時30分
場所 総合会館軽運動室

*お問い合わせは

押原児童館(☎275-6462)

西条児童館(☎275-9616)

常永児童館(☎275-0358)

受講生募集

第8回フィールド・ワーク講座
「北大路魯山人」作陶展鑑賞会

清里萌木の村「ホール・オブ・ホールズ」で開催中の「魯山人展」には、300点近い焼き物と魯山人関係の資料が展示中です。250台余のアンティーク・オルゴールと生演奏も同時に楽しめます。長坂町郷土資料館の「富岡敬明展」も回るコースです。
日 時：7月10日(土)午前9時 中央公民館集合
費用：2,000円(入館料・昼食費)
申込み：7月1日から電話にて受け付け開始
☎275-3737(教育委員会生涯学習課)

昭和町国際交流協会では
留学生と開発途上国支援の為に
テレフォンカード・書損じハガキを
集めています。

未使用或いは残度数のあるテレフォンカードは県内留学生に、使用済テレフォンカード・書損じハガキはNGO団体を通して海外個人コレクターに換金し開発途上国への支援活動資金に充てられます。役場・総合会館・中央公民館の各ロビーにある「収集箱」に投函ください。

問い合わせ先

☎275-3737(教育委員会事務局)

平成11年度昭和町農事賃金標準額表

種 別	摘 要	標準額	備 考		
稲	耕起と代かき (トラクター、耕運機)	10a当り	13,000円 14,000円	圃場整備地内 その他	
		10a当り	8,000円 9,000円	圃場整備地内 その他	
	代かきのみ	10a当り	8,000円 9,000円	圃場整備地内 その他	
		10a当り	9,000円 10,000円	圃場整備地内 その他	
作	稲刈	バインダー	10a当り ひと付	9,500円 10,500円	圃場整備地内 その他
			脱穀刈	コンバイン	10a当り 乾燥まで
	脱穀(ハーベスター)	10a当り脱穀のみ	8,500円	助手等は雇主	
	水稲育苗	1箱、種子別	788円	配達代別	
	雇人(一般農作業)	時給	1,000円		

【備考】 ※標準額については消費税込みとする。
※稲作作業の場合、燃料は請負者持ちとする。
※同一作業内容の場合、男女同一賃金とする。
※田植えについては、雇主が助手等をつけること。

夏季弱視教育相談室を開催します

日 時 平成11年7月24日(土)・25日(日)
時 間 午前10時～午後3時
場 所 山梨県立盲学校文化交流館
甲府市下飯田2-10-2
(☎226-3361) 担当 酒井・中村
申し込み対象 乳幼児・児童・生徒・成人
相談内容 教科書や黒板の字が読みにくい、つまづいてよくこぼぶ、動いているボールがとれない、その他目の不自由な子供の育児でお困りの方

こうほう短歌

一人逝き又一人逝く淋しき
つねと想えどすべなかりけり
三角形くずさず飛ぶ雁達の
十六羽の移動畑に見送る
降り立ちし花冷えの駅に二人して
立ち食い蕎麦を肩寄せて食む
嬰兒の瞳あやせば声をあげて笑む
八十路の婆の生きがいと成る
吾の膝に入るを争ふ猫四匹
親子たりとも席はゆざらず
西空の眞澄に浮ける櫛形山
麓は我れの故郷なりき
弟の病を云いて泣きし夜
夫は黙して熱き茶を注ぐ
海中は別世界よと連休を
孫ら南の島に遊びぬ
春の雨に耕やす土もぬくもり
手ににぎり見る種蒔く前に
空家の主なき庭にバラの花
春はめぐりて真紅に咲けり
老い犬と老いた飼主散歩道
ちらりほらりとちりくる桜
息子等の傍へに居つつ孤独とう
痛病みし友に朝の電話す
浮かびては消えまた浮かぶこの家に
穏厚日豊居士と過ごせし日
ソフトする年になりたる孫二人
自転車連ね一団の中
この朝亡夫の愛でたるさつき花
三つ二つと咲きて輝く

伊藤 良江
磯部 信子
今津 玉江
河田 好子
桑原 丑寅
奥石さだ代
五味 眞澄
高野 久枝
鷹野きくよ
中込 信子
保坂 順子
松岡 満子
山田 勝代
渡辺 秀子
山下美津子

おめでとう

(5月1日～5月31日受付) 敬称略
★お誕生★ 健やかな成長を

地区 氏名 (保護者)
西条二区 深沢 毅一 (孝之)
西条二区 網野 佑矢 (善彦)
西条二区 坂本 奈々 (崇)
清水新居 奥田 祐介 (靖彦)
清水新居 川口 莉奈 (誠)
河東中島 三島 広大 (達男)
築地新居 松井 利樹 (秀一)
築地新居 石井 弾 (謙一)
飯 喰 小澤 良太 (博)
河 西 岩田 玲奈 (賢司)
河 西 萩原 快斗 (勝彦)
上河東 吾妻日菜乃 (正和)

♡結婚♡ 末永くお幸せに

地区 氏名
西条一区 鈴木卓也◎相澤嘉子
西条新田 北村和久◎三宮千夏
築地新居 田中健司◎井上寿美
河 西 五味利仁◎中込孝枝
河 西 長澤一秀◎清水久美子

おくやみ

◆ご冥福をお祈りします

地区 氏名 (届出人)
西条二区 小澤 正雄 (正一)
西条二区 坂本 々々 (菊雄)
押 越 高田 勉 (利雄)
紙漣阿原 久保島章夫 (昭司)
築地新居 鷹野 平助 (和弘)

放送大学

学生募集

平成11年度第2学期 (10月入学)

募集学生

全科履修生 (卒業を目指す学生)
選科履修生 (1年間在学する学生)
科目履修生 (1学期間「6か月」在学する学生)

出願受付

6月15日(火)～8月15日(日)

自宅がキャンパス

放送大学はテレビ・ラジオを利用して大学教育を行っている通信制四年制大学です。放送授業はスカイパーフェクTV!及び地上放送(関東地域のみ)で視聴できます。

満15歳から大学教育!

18歳以上であれば誰でも入学できますが、選科・科目履修生については、入学時に義務教育を修了していれば誰でも入学できますので、高校生等も大学教育を受ける機会があります。

【資料請求・お問い合わせ先】

放送大学山梨学習センター
〒400-0016 甲府市武田4-4-37(山梨大学構内)
☎055-251-2238
ホームページ <http://www.u-air.ac.jp/>
資料請求フリーダイヤル 0120-864-600

山梨県警察官・婦人警察官募集のお知らせ

受験資格 昭和44年4月2日から昭和57年4月1日までに生まれた大学卒業者か卒業見込者以外の人
試験日 平成11年9月19日(日)
会場 山梨学院大学
申込期間 平成11年7月21日(水)～8月20日(金)
問い合わせ 山梨県警察本部警務課人事係 (☎235-2121)

平成11年度甲府地区広域行政事務組合消防職員採用試験案内

試験案内等の配布 平成11年7月12日(月)より(土、日曜日を除く)
受験申込み受付期間 平成11年7月19日(月)～8月2日(月)まで(土、日曜日を除く)
第1次試験日 平成11年8月22日(日) 山梨英和短期大学
住所要件 平成11年7月1日以前から甲府市、竜王町、敷島町、玉穂町、昭和町、田富町に住所を有している者(就学のため転出中の者も可)
申込み問い合わせ先 甲府地区広域行政事務組合消防本部人事課(甲府市伊勢三丁目8-23) ☎222-1190 内線231

親子水道教室を開催します

日時 8月8日(日)
午前9時30分～午後4時30分
コース 金桜神社→水道施設(荒川ダム・平瀬浄水場)→水道資料館など
その他 昼食は各自持参してください
定員 小学校4年生以上の親子20組
申込み 7月5日(月)から電話で
連絡先 水道局総務課 (☎228-3311)

初心者ビリヤード教室

初めての方も、経験のある方も、どしどしご参加ください!
日時 8月5日、12日、19日、26日、9月2日、9日
時間 毎週木曜日、午後7時30分～午後9時30分
場所 ビックリバー昭和店(昭和教習所前)
参加料 1,000円(施設使用料)
定員 40名(定員になり次第締め切ります)
申込先 昭和町教育委員会 (☎275-3737)

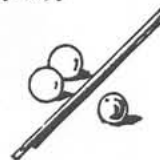

参加者募集 絵手紙始めませんか!

難しい絵の事は気にせずに、身近な物から描いています。月に1度(第1木曜日)先生をお招きして、季節を感じ、毎日の生活をより楽しくする遊び心を学んでいます。

月2回(第1・第3木曜日) 午後7時30分～9時45分
場所は働く婦人の家 講習室 講師は写真家の長田義己 先生
月謝は2,000円 半期(6ヶ月)分一括払い
問い合わせ連絡先は(☎275-1993) 比江島まで

金婚祝い金制度

金婚祝い金制度は、お二人の長寿をお祝いするとともに、長年にわたり社会に貢献されていることに感謝し、その労をねぎらうことを目的に、結婚50年を迎える皆さんに祝い金(6万円)をおわたしする制度です。

対象となる人は役場健康福祉課福祉係(☎275-2111)までご連絡ください。

◆対象者は町内在住者で戸籍記載事項に基づき結婚50年を迎えるご夫婦



町内交通事故発生件数

「気をつけて」
朝の一言 忘れずに
==5月分==

件数	負傷	死者
物損43件(+6)	29人	0人
人身26件(+1)	(-1)	(±0)

()内は、前月比(西条・押原駐在所調べ)

町立温水プール	夜間の部	午後の部	午前の部	日定場	参加者募集
お問合せ・お申込み 町立温水プール ☎275-9811	お申し込み受付 7月7日(水)午前10時から 定員になり次第締切り	*利用回数券(3,000円)と 上履き(ヒモ等で調整でき、底 が厚目のもの)をご用意下さい。 6時30分～7時45分 毎週金曜日 10回	7月16日 3時30分 7月17日 3時30分 毎週水曜日 10回 (9月15日を除く)	7月14日 11時45分 7月15日 11時45分 7月16日 11時45分 毎週木曜日 10回	エアロビクス教室 町内在住の成人 町立温水プール 2階トレーニングルーム 各教室20人

国保ミニだより

町が医療機関などに支払った4月分の医療費は、約5,132万8千円です。(前年同月比32.0%の増) 病気の予防は、早期発見、早期治療が大切です。むやみな転医はつつしみ、医療費を大切にしましょう。



みんなの 広場

は・じ・め・ま・し・て

- わかるかな？
- ① おんら
 - ② おまん
 - ③ ひっちゃんばく
 - ④ ひどろい
 - ⑤ ほんつく
 - ⑥ てんでに

ちよっくら 方言

- 意味
- ① 私
 - ② 君
 - ③ さく
 - ④ まぶしい
 - ⑤ あほう
 - ⑥ 各自で

〈参考〉昭和町誌



むらまつ まりん
村松真鈴ちゃん

●H9.11.12生 (西条一区)
(父)洋祐さん (母)志津さん

我が家のわがままプリンセス真鈴です。今年の夏もみんなで海に行こう！そしてピキニでビーチデビュー！！ナイスバディーに育ってね。



たかの りょうが
鷹野涼雅くん

●H10.2.16生 (飯喰)
(父)利仁さん (母)明江さん

我が家の親分、涼雅です。この頃、外で遊ぶことが楽しみになりました。このまま、明るい元気な子に育ってほしいと願っています。

お子さん募集！お申込みは、役場広報係(☎275-2111 内線212)まで

食生活改善推進員さんの

楽しいクッキング

今月の料理



ごぼうときのこのベーコン炒め



久保田美奈子さん(西条一区)

●材料(4人分)

- | | | |
|---------------|---|----------------|
| ごぼう……………中1本 | ① | 塩・こしょう……………各少々 |
| しめじ……………2パック | | しょうゆ……………大さじ1 |
| しいたけ……………4枚 | | オリーブ油……………大さじ2 |
| ベーコン……………4枚 | | バター……………大さじ2 |
| 万能ねぎ……………4~5本 | | |

●作り方

- ①ごぼうは包丁の背で皮をこそげ落とし、斜め薄切りにし、5分ほど下ゆです。
- ②しめじは石づきを取って、小房に分け、しいたけは石づきを取って4等分にします。ベーコンは7~8mm幅に切る。フライパンにオリーブ油とバターを熱して炒める。
- ③万能ねぎは、小口切りにする。
- ④水気をきったごぼうを②に加えて炒め、①で味をととのえる。
- ⑤器に盛り、万能ねぎを散らす。

ちよっと一言

忙しい時こそ簡単に作れる野菜料理で健康に!!
(ごぼうをゆでている間にベーコンを炒めておく)

リサイクルは、売る側と買う側の両方から

一昔前にくらべると本当に便利になりました。夜中に買い物が必要なくなったら24時間営業のコンビニエンスストアにいけばいいし、日用品や食品をまとめて買おうと思えばスーパーマーケットにいけばいいのです。いつでも買いたいものが手に入る時代の到来です。

ところで皆さんも気が付いていないと思いますが、身近な食品や日用品を買うと必ずごみ(空き箱・パック・発泡トレイ・ペットボトル・缶・ビン・その他)がでます。使い捨て、大量生産、低コスト、便利さ、見た目、そして衛生面を考えると、このように過剰なムダが横行するのは仕方ないのか？ 私たち消費者もごみのリサイクルを強く推進していますが、売る側(企業)も、包装など少しでもごみを減らす努力が必要ではないかと思うのですが…



まちの動き

男	7,686人 (-3)
女	7,187人 (+13)
計	14,873人 (+10)
世帯数	5,557戸 (+7)
6月1日現在。()内は前月比	

まちの鳥=ひばり
まちの花=れんげ
まちの木=乙女椿