

青空と 緑と 産業のまち

広報 しようわ

ママ、じょうずに作ってネ!



第10回図書館まつりの親子工作教室では、使用済み牛乳パックを材料に使った“ミラクルキューブ”作りが行われました。

CONTENTS(おもな内容)

- リゾート昭和予約受け付け開始
- 甲府地区広域行政圏情報コーナー
- 国民健康保険証更新のお知らせ
- 水道だより NO.44

MARCH 2000

3月号

NO.269

INFORMATION



清潔で明るい食堂



食事は洋食も和食も OK



男女ゆったりした浴室



娯楽室も完備

のんびりと心あられられる休日の過ごし方がここにはあります。

リゾート昭和

開館します

申込み受付中

昨年12月から冬季休館しておりました町営清里の森保健休養施設「リゾート昭和」が、いよいよ来月の4月1日から開館いたします。早い気もいたしますが、5月のゴールデン・ウィークは、澄んだ空気の中に身をひたして、のんびり

りと自然の恵みを感じながら、高原のリゾートライフを満喫してみたいかがでしょうか。初めての方には、特におすすめです！

今月から申し込みを開始します。

◆お申し込み、問い合わせは

役場総務課

☎275-2111まで



ディナーは高原の夜を楽しく演出してくれます



リゾート昭和 ご案内

◆宿泊料金（素泊まり、食事別）

区分	設備	大人(1人)	子供(1人)
和室		3,000円	2,500円
和室	10畳 トイレ付	2,500円	2,000円
和室大広間	個室12畳間仕切	2,000円	1,500円
和室大広間	36畳	1,500円	1,000円

*なお、子供とは小学生の児童をいう。満6歳未満の幼児は無料、ただし寝具使用の場合は子供料金とする。

*和室の1人利用400円、2人利用1人200円の割増料金

◆休憩料金

区分	設備	大人(1人)	子供(1人)
和室		1,000円	500円
和室	10畳 トイレ付	500円	300円
和室大広間	個室12畳間仕切	300円	200円

*休憩時間は午前11時から午後3時まで

*下記施設利用に限っては大人300円子供200円とする。

◆研修室

半日1,000円 1日2,000円 夜間2,000円

◆遊具料金

囲碁・将棋 200円 マージャン 1,000円
卓球(60分) 300円 自転車(半日) 500円

◆食事料金

朝食500円(子供300円) 夕食1,500円(600円)

*特別食あり。団体・子供の食事の対応可能。

- ・各部屋とも暖房完備
- ・冬季(12月～3月)は閉館
- ・チェックイン午後4時から
- ・チェックアウト午前10時まで
- ・夕食時間 午後6時～午後8時
- ・朝食時間 午前8時～午前9時
- ★町外者は、1人1,000円の割増料金

◆所在

北巨摩郡高根町清里3545-4559 (☎0551-48-2321)

いよいよ4月1日から

リーズナブルで、この充実した設備
これはもう予約するしかありません

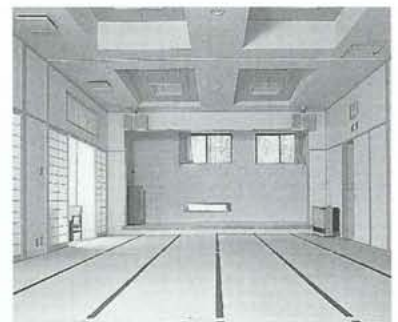

36畳ステージ付の大広間



研修や会議にも使用できます

甲府地区広域行政圏情報コーナー

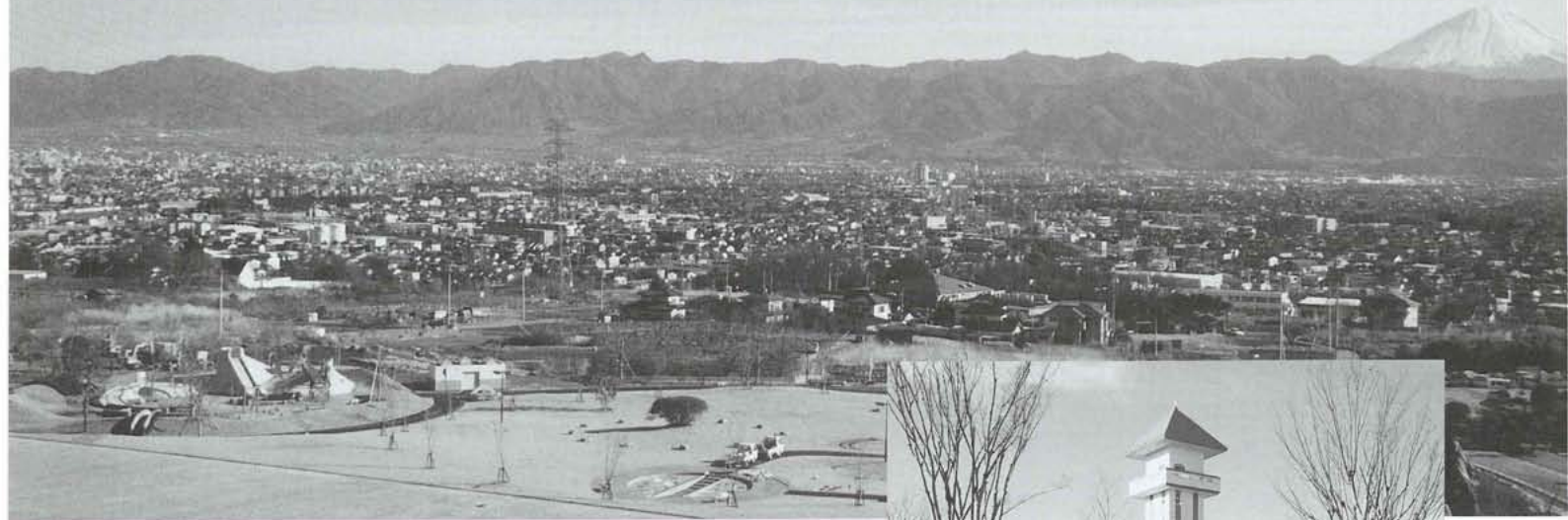

赤坂台総合公園の展望台からは甲府盆地が一望できます

映画上映会〈竜王町〉

3月11日(土)「シラノ・ド・ベルジュラック」

3月18日(土)「十戒」

3月25日(土)「ラ・ボエーム」

◆時 間 午後1時30分開場、午後2時開始

◆場 所 竜王町立図書館2階視聴覚室

◆問合せ (☎278-0811)

図書館まつり〈田富町〉

たのしさいっぱい、ゆめいっぱい! さあ、みんな
でわいわいすごそう!

◆日 時 3月5日(日)

◆時 間 午後2時~午後3時

◆内 容 人形劇・ミニサーカス(予定)

◆場 所 田富町立図書館(☎274-3311)



おみゆきさん〈竜王町〉

竜王町の三大まつりのひとつで、甲州三大神幸
のひとつにも数えられています。

日 時 4月15日(土) 午前11時30分~

会 場 竜王町信玄堤公園(三社神社)

内 容 信玄太鼓・舞踊(信玄音頭)・やはたいも
煮汁の試食・御輿の渡御など

問合せ 竜王町産業課商工労働係
(☎278-1667)



赤坂台総合公園オープン 〈竜王町〉

赤坂台総合公園がオープンします。高さ34メー
トルの展望台、遊歩道など、花と緑に囲まれた公園
です。

県民緑化まつり記念行事

日 時 4月29日(土) 正午~

内 容 信玄太鼓・阿波踊り・緑日コーナーなど

会 場 赤坂台総合公園

赤坂台総合公園オープニングイベント

日 時 4月30日(日) 午後5時開場、7時開演

内 容 堀内孝雄コンサート

会 場 赤坂台総合公園

問合せ 竜王町役場都市整備課(☎278-1669)

観光梅園〈敷島町〉

敷島町梅の里観光梅園の「梅もぎ体験」に参加
しませんか。

◆日 時 5月下旬を予定 午前9時~午後3時

◆会 場 敷島総合グラウンド北

◆入園料 1人500円

◆収穫方法および収穫量

・手もぎに限ります。

・収穫した梅の2kgまでをお持ち帰り。

・バケツと軍手を用意してください。

◆申 込 4月14日(金)~4月28日(金)

◆定 員 午前・午後各先着100名まで

◆連絡先 敷島町役場産業振興課へ電話にて希望
日希望人数をお申込みください。

■申込み 敷島町役場産業振興課
(☎277-3111内線76)

「タイムスリップ路」で ふるさと再発見

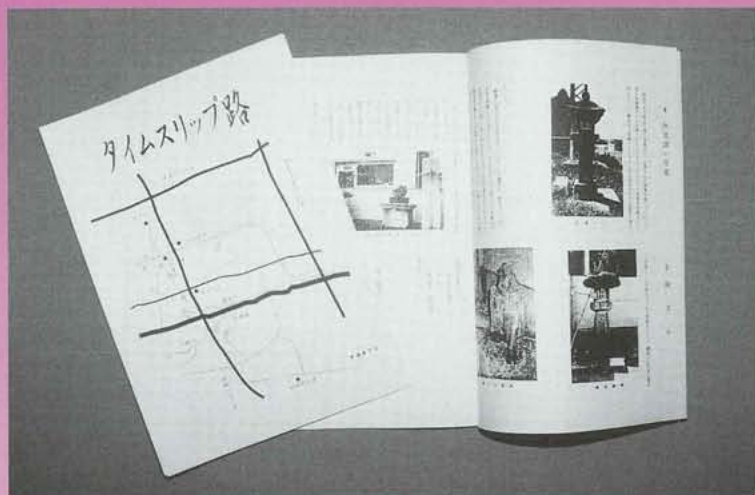

下の写真は、「タイムスリップ路」を見ながら実際にコースを歩いた研究会の皆さんです



ガイド冊子が完成

町教育委員会では、町内の名所を紹介し、皆さんにふるさとの歴史を見つめ直していただくよう、「タイムスリップ路」と題した簡単なタウンガイド型冊子を作成しました。

今回、第一弾として完成した冊子は、西条地区の一部を紹介したものです。今後、教育委員会では押原・常永地区もまとめ、順次紹介していく予定です。



希望者の方には、無料で配布していますので、お気軽に教育委員会窓口にお越しください。
また、新年度のフィールドワーク講座の一環として、冊子で紹介している場所を訪れることも計画しています。

子どもフェスティバル 〈敷島町〉

日時 3月26日(日) 午後1時30分～
会場 敷島総合文化会館 大ホール
(雨天の場合は玉穂中学校体育館)
内容 キマグレ・サーカス (笑いとサーカスで繰り広げる不思議な世界)
入場 無料
問合せ 敷島町教育委員会 (☎277-4111)

上条河原春祭り 〈敷島町〉

日時 4月1日(土) 午前10時～午後1時
会場 敷島町上条河原公園
内容 ふれあいステージ・お楽しみコーナー



信玄公祭り 〈甲府市〉

◎武田城下祭り
◆日程 4月9日(日) *小雨決行
◆時間 正午～午後4時
◆会場 舞鶴公園、中央商店街
◆内容 小学生250名による子ども軍団、音楽隊のパレード、キャラクターショー、剣道の野試合など

◎武田24将騎馬行列
◆日程 4月12日(水) *小雨決行
◆時間 午前10時～午後3時30分
◆会場 武田神社、市内一円



れんげまつり 〈玉穂町〉

日時 4月29日(みどりの日)
会場 玉穂中学校グラウンド・周辺れんげ畑(雨天の場合は玉穂中学校体育館)
内容 TVキャラクターショー・子どもみこし・町民芸能・バーベキュー・カラオケ大会・虚無僧行列の再現など
問合せ 玉穂町役場企画行政課 (☎274-1111)



町村交通災害共済に

家族そろって加入しましょう

- ◆見舞金が支払われないものは、①自殺②無免許運転③酒気帯び運転④故意⑤地震、洪水、暴風その他天災又は暴動⑥法令違反
- ◆本町では昨年1年間で、67件の災害があり、およそ560万円が見舞金として支払われています。
- ◆加入できる方は
本町に住民登録・外国人登録のある人。
- ◆加入の申し込みは
ご家庭へ交通安全母の会役員が申込書を持って伺います。掛け金を添えて申し込みください。
- ◆共済掛け金は
1人年額500円です。
*中途加入でも額は同じです。
- 問い合わせは
役場総務課 (☎275-2111) まで

掛け金わずか
500円

見舞金最高
100万円

この共済は、自動車・バイク・自転車・電車・飛行機・船舶・農耕車などによる人身事故に、1人年額500円の掛け金で1万円から最高100万円までの見舞金を簡単な手続きで受け取れるものです。

共 済 期 間 平成12年 4月1日から 平成13年 3月31日まで

申告 は 3月15日(水)までに!

役場税務課で行う確定申告、町・県民税の申告受付相談は、土曜・日曜を除く下記日程の通りです。できるだけ該当日をご利用ください。申告は、正しく、お早めに!

3月の申告受付相談日程

相談日	対象地区	時間	会場
3月1日 ～ 3月7日	紙漉阿原 築地新居 飯 喰 河 西	午前 9時 ～ 午後 4時	昭和町役場1階ホール
3月8日 ～ 3月15日	上 河 東 上河東二区		



いよいよ確定申告の申告期限が近づいてきました。商売や事業を営んでいるみなさん、農家のみなさん、申告はもうお済みになりましたか。

平成11年分の所得税の確定申告、町県民税、国保税の申告は3月15日までです。期限間近になりますと税務署、役場の窓口は大変混雑しますので、お早めに済ませましょう。

*来庁の際は、最初に税務課で受付をしてください。
<申告についての問い合わせ>
甲府税務署 ☎233-3111
役場税務課 ☎275-2111 内線222

灰多留灯の里

三代将軍源実朝公が、甥の公暁の手で無残な最後を遂げたところのことです。

むかし話を伝え聞かず、いま風でいう、「語り部」の、「おとし婆」のおはなしでございます。

或る晩の夜更け、おとし婆は番小屋の外で男女のはなし声聞きました。

そのはなし声は、なんと、実朝の種を宿している源有雅の一子多留姫と、下男の蟻三の会話だったのでございます。「蟻三ノ私はもう一步も歩けませぬ。おまえから、三代将軍、実朝さまが、無念の最後を遂げた旨、父君に伝えてください。」

そう、多留姫が言うのと、蟻三は「姫さま、父君の在所はすぐこの先でございます。お気を張られてくださいませ。」と姫を勇気づけたのでございます。その後、おとし婆の耳に静寂が流れました。

しばらくして、ザブン、という、何か水に落ちる音がしたのでございます。

「何だ?」、とおとし婆が耳を疑った瞬間、

「姫さま」という異様な声が聞こえました。

「はてな…」と、おとし婆が、またも耳を疑ってる矢先、「姫さま…」、という叫び声と共に、ザブン、という水しぶきの音がまたも



脳天をよぎりました。おとし婆は、「すわ、大変だ」とばかりに、番小屋の戸を蹴飛ばして土手に駆け上がっていきま

した。おとし婆が水面を覗くと、いま、主従が身を投げた辺りの湖に、黄

むらさきの仄かな光りが点滅しているではありませんか。そしてそ

の点滅した光は、スーッと一筋の尾を引きながら、川上の鎌田川に向かつて翔び、やがて消えて行ったのでございます。

おとし婆は、「人魂じゃろうか?」と、不思議な気持ちで見送りました。

その翌年の、蒸し暑さを感じさせる初夏の宵のことでした。おとし婆は、去年のあの夜と同じ怪しい灯が乱れ翔んでいるのをみただけでございます。

川岸の草叢にむらがり、数かきりなく点滅する光の群れ。水辺を高く低く翔び交う光。黄むらさきの輝き!。数千か、いや、万を数える仄灯。光の舞は、この川筋を別世界に誘い込んだものでござい

ます。そしてひと夏が終わるまで、村びとは夜な夜な、無限のやすらぎに浸ったのでございます。

その後、誰いうとなく、多留姫の化身の里灯として、「灰多留灯の里」と呼ぶようになったのでございます。

【源氏螢の由来】

大病院から 医健康メモ

★お父さんのための 前立腺のお話

山梨医科大学 教授 泌尿器科 武田 正之

前立腺とはどんなもので、何をしているのでしょうか?

前立腺は男性だけにある臓器です。場所は膀胱の下で一部は膀胱とつながっており、膀胱からおしっこを送り出す通り道である尿道を取り巻いていて(図1)。前立腺の働きは精液の成分である前立腺液を作って外へ出すことです。これがないと精子が生きてゆくことができません。子供を作ることができません。

前立腺肥大症とはどんな病気でしょうか?

ある程度の年齢になると、前立腺の内側で尿道を取り巻く部分に肥大症という良性の病気が起こってきます。これが進むと尿道を閉塞してしまう。この勢いが悪くなりますが、この状態を前立腺肥大症といいますが、六〇歳以上になると、二〇%以上の男性が前立腺肥大症のために夜間頻尿(夜中におしっこに起きる)、排尿困難(おしっこが勢いが悪い)などの症状を自覚します。こうなった場合は、泌尿器科専門医の診察を受けることをおすすめします。軽いうちはたいした障害はありませんが、放置していると腎臓が悪くなること

がありますので、注意して下さい。治療法は最近が良い飲み薬が発売されていますので、はじめは外来で十分治療できます。飲み薬で良くな

ない場合には手術をしますが、大部分はおなかを開かずに、内視鏡下手術することができます。また、最近、レーザーや高温治療法などいろいろ治療法がありますので、お医者さんとよく相談して治療方法を決めて下さい。

前立腺肥大症とはほぼ同じ年齢の人に起こる痛で最近急速に増えており特に日本の前立腺癌患者の増加率は世界一です。前立腺癌と比べてやや外側から起こるので、かなり進行しないと尿道を塞ぐようにはなりません。したがって、初期にはおしっこの出が悪くなることはありません。進行すると骨盤内のリンパ節に転移して足がむくみ、背骨や骨盤の骨に転移して腰や関節が痛くなりま



図1

企画 財団法人 里仁会

話題のひろば

ズーム・アップ

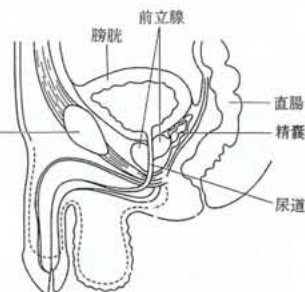

第6回 健康ナイスフェアー



フィールドワーク講座

1月15日に鯉沢町の「つくたべ館」に行きました。参加者は各自で購入した大豆をすり鉢で潰し、来年のお正月用のオリジナル味噌を仕込みました。汗をかき苦勞して完成した味噌は、より美味しい味噌に仕上がることでしょう。

総理大臣賞受賞

第45回青少年読書感想文全国コンクールにおいて、押原小学校4年生の三神隆史くんが最優秀賞の総理大臣賞を受賞しました。三神くんは「クロクサアリのひみつ」を読んで「わからないことは自分で聞いたり見たりして調べよう」と実際にアリの観察と実験を行い、調べることの大切さを感想文に書きました。また、授賞式の席上で押原小学校も学校賞を受賞しました。

町立図書館から
お・す・す・め



【一般図書】

「再会」

遠藤 順子

「女優志願」

忍足亜希子

「黄金結界」

加門 七海

「日本人の国際適応力」

デーヴィッド・マット

「斑鳩宮始末記」

黒岩 重吾

【児童図書】

「しんちゃんのみつじ」

川村みどり

「マッコウの歌」

水口 博也

「いちばんやさしいあやとり」

成美堂出版

「ハリー・ポッターと賢者の石」

J・K・ローリング

「だいきらい、だいすき」

マーティナ・セルウエイ

PHP研究所

ひくまの出版

河出書房新社

本の友社

文芸春秋

文化出版局

小学館

静山社

新世研

春季全国火災予防運動 3月1日(水)～7日(火)

日 Sunday	月 Monday	火 Tuesday	水 Wednesday	木 Thursday	金 Friday	土 Saturday
<p>お帰りメロディーの放送時間が午後5時になります</p> <p>今月から、お帰りメロディーの放送時間が、これまでの午後4時から午後5時に変更になります。 なお、4月も午後5時の放送時間となります。</p> 			<p>1 友引</p> <p>春季全国火災予防運動～7日</p> <p>町長と語らいのとき(午後1時30分～) 心配ごと相談(社会福祉協議会 午後1時～3時) エアロビクス教室(午後) 中級者ゴルフ教室 乳児健診</p>	<p>2 先負</p> <p>リハビリ教室(午後) エアロビクス教室(午前)</p>	<p>3 仏滅</p> <p>ひな祭・耳の日</p> <p>飼えなくなった犬・猫収集日(総合会館前 午前10時50分～10時55分) エアロビクス教室(夜間) 初心者太極拳教室 乳児健診</p>	<p>4 大安</p> <p>役場閉庁</p> 
<p>5 赤口</p> <p>啓蟄</p> <p>総合会館・温泉休館</p>	<p>6 友引</p> <p>総合体育館休館 温水プール休館 図書館休館 母子手帳交付及び一般健康相談(午前)</p>	<p>7 先負</p> <p>消防記念日</p> <p>初心者太極拳教室</p> 	<p>8 仏滅</p> <p>国際婦人デー</p> <p>心配ごと相談(社会福祉協議会 午後1時～3時) エアロビクス教室(午後) 中級者ゴルフ教室 リハビリ教室(午後)</p>	<p>9 大安</p> <p>2歳児歯科検診 エアロビクス教室(午前)</p>	<p>10 赤口</p> <p>安産教室 エアロビクス教室(夜間)</p>	<p>11 先勝</p> <p>役場閉庁 児童館午前開館 アニメ映画会(図書館 午後2時～)</p>
<p>12 友引</p> 	<p>13 先負</p> <p>総合体育館休館 温水プール休館 図書館休館</p>	<p>14 仏滅</p> <p>押原中学校卒業式</p> 	<p>15 大安</p> <p>行政相談(中央公民館 午後1時～3時) 心配ごと相談(社会福祉協議会 午後1時～3時) 中級者ゴルフ教室 リハビリ教室(午後)</p>	<p>16 赤口</p> <p>読み聞かせとお話の会(図書館 午前11時～) 安産教室 エアロビクス教室(午前)</p>	<p>17 先勝</p> <p>彼岸入り</p> <p>飼えなくなった犬・猫収集日(総合会館前 午前10時50分～10時55分) 母子手帳交付及び一般健康相談(午後) エアロビクス教室(夜間)</p>	<p>18 友引</p> <p>役場閉庁 総合会館・温泉休館 押原・西条小学校卒業式</p>
<p>19 先負</p> <p>総合会館・温泉休館</p>	<p>20 仏滅</p> <p>春分の日</p> <p>総合会館・温泉休館 総合体育館休館 温水プール休館 図書館休館</p>	<p>21 大安</p> <p>ボカシ作り(午後1時～)</p>	<p>22 赤口</p> <p>心配ごと相談(社会福祉協議会 午後1時～3時) 3歳児健診 エアロビクス教室(午後)</p>	<p>23 先勝</p> <p>世界気象デー</p> <p>リハビリ教室(午後) エアロビクス教室(午前)</p>	<p>24 友引</p> <p>エアロビクス教室(夜間)</p>	<p>25 先負</p> <p>電気記念日</p> <p>役場閉庁 児童館午前開館 読み聞かせとお話の会(図書館 午前11時～)</p>
<p>26 仏滅</p> 	<p>27 大安</p> <p>総合体育館休館 温水プール休館 図書館休館 母子手帳交付及び一般健康相談(午前)</p>	<p>28 赤口</p> <p>育児教室</p> 	<p>29 先勝</p> <p>心配ごと相談(社会福祉協議会 午後1時～3時)</p>	<p>30 友引</p> <p>町長杯争奪ボウリング大会</p>	<p>31 先負</p> <p>図書館 月末整理日</p>	<p>FESTIVAL</p> 

3月のゴミ収集日	地区	西条一区	西条二区	清水新居	西条新田	押越	河島	紙渡	築地	飯新	河原	上河	上河東二区	
	燃える物	毎週 火・金曜日			毎週 月・木曜日									
		3日・7日・10日・14日 17日・21日・24日・28日・31日			2日・6日・9日・13日 16日・23日・27日・30日									
	燃えない物	第2水曜日・第4水曜日			第1水曜日・第3水曜日									
		8・22日			1・15日									
	22日(第4水曜日)													
	ピンは、お近くの空きピンポストへ													

※収集日が祝日の場合は収集業務はいたしませんので次回の収集日をご利用ください。
 ※必ず町指定の収集袋を使用してください。
 黒いビニール袋などでは出さないでください。
 ※収集袋・荷札には必ず氏名、電話番号を記入してください。荷札は粗大ゴミに使用してください。
 ※収集日の当日午前8時30分までに出してください。
 ※燃える物、燃えない物、リサイクル品の分別はしっかり行ってください。
 ※引越しゴミなどを早く処理したい場合は、環境衛生課へご相談ください。
 環境衛生課 (275-2111)



乳 児健康診査

実施日	該当児	受付時間
3月1日 (水)	平成11年2月生まれ	午後1時～1時15分
	平成11年5月生まれ	午後1時30分～2時
実施日	該当児	受付時間
3月3日 (金)	平成11年11月生まれ	午後1時～1時15分
	平成11年8月生まれ	午後1時30分～2時

場 所 総合会館

持ち物 母子手帳・健康保険証・印鑑・筆記用具・バスタオル

育 児教室

実施日 3月28日(火)

受付時間 午前9時45分～10時

場 所 総合会館

該 当 児 平成11年12月生まれのお子さん

持 ち 物 母子手帳・筆記用具・バスタオルなど

*予防接種及び神経芽細胞腫検査の説明と予診票等の配布。

3 歳児健康診査

実施日 3月22日(水)

受付時間 午後1時～1時30分

場 所 総合会館

該 当 児 平成8年12月～平成9年1月生まれのお子さん及び前回来受診のお子さん

持 ち 物 母子手帳・3歳児健康診査票・尿検査セット他

2 歳児歯科検診

実施日 3月9日(木)

受付時間 午後1時～1時30分

場 所 総合会館

該 当 児 平成9年11月～平成10年1月生まれのお子さん

持 ち 物 母子手帳・質問票・歯ブラシとコップ

安 産教室

日 時 2月29日(火)・3月10日(金)・16日(木)
 午前9時30分～12時

場 所 総合会館

対 象 者 出産予定日が平成12年4月～平成12年7月の方

内 容 母乳育児、お産に関する講義、妊婦体操や呼吸法の実技など

母 子手帳交付及び一般健康相談

日 時 3月6日(月) 午前9時～11時30分
 3月17日(金) 午後1時30分～4時
 3月27日(月) 午前9時～11時30分

場 所 総合会館

*母子手帳の交付を希望される方は、印鑑をお持ちください。

*予防接種についてのご相談も受け付けています。

*一般健康相談は40歳以上の方を対象に血圧測定、尿検査、栄養相談などを行います。

リ ハビリ教室

対 象 者 町内に住む身体に障害をお持ちの方
 (脳血管疾患後遺症・整形外科疾患など)

訓練会場 総合会館 機能訓練室

(会場まで車での送迎をいたします)

訓練日程 3月2日(木)・8日(水)・15日(水)・23日(木)

他 の予防接種との間隔

前に受けた予防接種	前に受けた予防接種
BCG はしか 風しん ポリオ	3種混合 日本脳炎

1 か 月 以 上

間 隔

1 週 間 以 上

今 回 受 け る す べ て の 予 防 接 種

3 種混合予防接種

3種混合予防接種(ジフテリア・破傷風・百日せき)は、1期初回として3～8週間隔で3回、1期追加として初回終了1年後の1回の接種、合計4回で基礎免疫が完成します。

接種機関 町内指定医療機関での個別接種

対 象 者	標準的な接種年齢	対 象 年 齢
1期初回	生後3か月～1歳	生後3か月～7歳半
1期追加	1期初回接種後 1年～1年半の間	生後3か月～7歳半

*町では現在、3か月児を対象に行う乳児整形外科検診の時に、予診票・無料接種券等をお渡ししています。対象年齢内で接種が済んでいないおさんは、一般健康相談(上段参照)で予診票・無料接種券等をお渡ししていますのでご利用ください。



気くばりで 未来へつなぐ うまい水

水道だより No.44

2000.3

甲府市水道局

●水道に関するお問い合わせはこちらへ ☎228-3311(代)

安全でおいしい

甲府の水

利き水の結果、おいしさに大差はなかった！

昨年10月に開催された「消費生活・環境リサイクルフェア」の水道コーナー来客者と水道モニターの総数325名の方々に参加していただき、ミネラルウォーターと平瀬・昭和浄水場の3種類の水について利き水を行いました。

結果はグラフのとおりで、水道水とミネラルウォーターのあいだには、おいしさに大きな違いは表れませんでした。

さて、2ℓ入りミネラルウォーターの値段は2000～3000円、水道水は2ℓで約36銭。その差は800～1000倍にもなります。あなたなら、どちらを…？

1番おいしい水は？

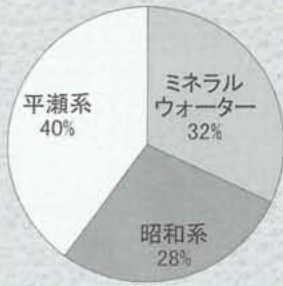

シリーズ “給水のしくみ”

浄水場でつくられた水は、配水管を通過して、いよいよ家庭の蛇口へ到達します。シリーズ最後の今回は、蛇口をひねれば、水が出てくるしくみについてお話しします。

家庭の給水のしくみ

◆建物の構造により水道のしくみがちがいます

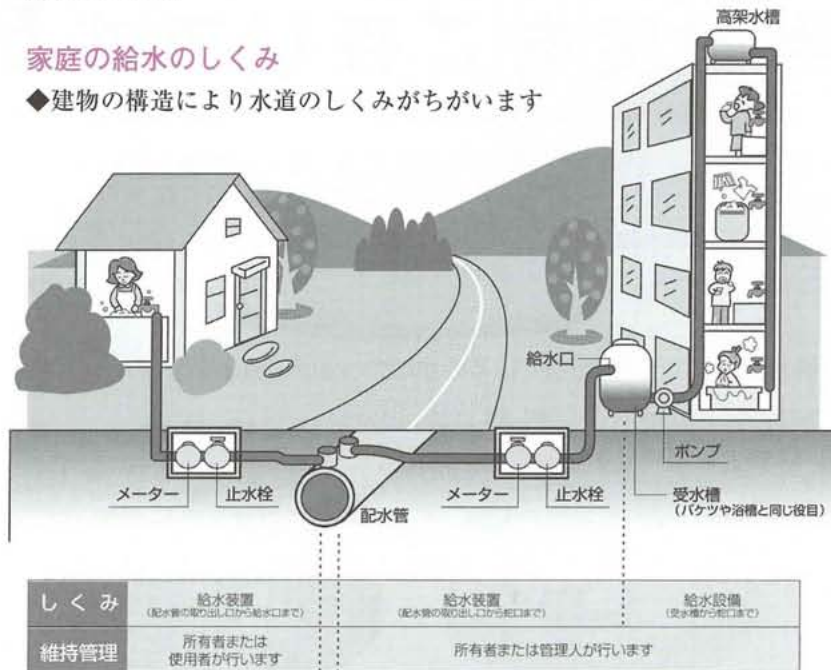

◇水圧

水が高い所から低い所に流れる自然流下の力を利用した、水道管の中の水にかけられた圧力(水圧)が、2階の蛇口までも水をあげるしくみになっています。

一方、マンションなど高層の建物は、受水槽に水をため、あとポンプの力で給水をします。

◇給水装置の管理

宅地の中の給水管・水道用具を給水装置と言い、所有者の財産(メーターを除く)です。

その管理は所有者になります。

これで、長い水の旅は終わりです。水道局の仕事について少しでも参考になれば幸いです。





国民健康保険証 更新のお知らせ

4月から新しい保険証で

平成12年度の新しい保険証は郵便でお手元へ

現在お持ちの国民健康保険証の有効期限は、平成12年3月31日までです。4月1日からは新しい保険証に変わりますが、この更新手続きを簡略化して、国保加入世帯へ3月30日頃には新しい保険証を郵便でお送りします。

◆注意 次の場合は、郵送することができません。役場窓口での更新となります。

- ・遠隔地用（遠・学）の保険証の発行世帯（学生は、在学証明書等が必要）
- ・3月になってからの転入・転出・転居等世帯員の異動や変更があった世帯
- ・その他特別な事情のある世帯

◆郵送できない世帯の更新方法

更新場所 役場町民窓口課国民健康保険係

更新日 4月3日以降

その他 平成11年度の保険証、印鑑をお持ちください。

◆お問い合わせは…

役場町民窓口課国民健康保険係（☎275-2111 内線218・219・300）まで

忘れないで明日
のための保険税

児童扶養手当制度をご存じですか

児童扶養手当とは、父のいない児童や父と生計を別にしてしている児童を監護、または扶養している母・養育者に支給される手当です。手当は児童が18歳に達する日以後の最初の3月31日まで支給されます。（政令で定める程度以上の障害を持つ児童については、20歳の誕生日まで）

支給要件

- 1、父母が離婚した児童
- 2、父が死亡した児童
- 3、父が障害にある児童
- 4、未婚の母の子など
- 5、父に引き続き1年以上遺棄されている、または父が引き続き1年以上拘禁されている児童



特別児童扶養手当制度

20歳未満の心身障害児を扶養している人に手当が支給される制度です。

◆支給額

障害児1人の月額
〈重度〉51,550円 〈中度〉34,330円

◆対象児

身体障害者手帳の1級～3級と、4級の一部または、療育手帳のA-1・A-2・A-3・B-1程度の障害を持つ児童。なお、児童が施設に入所していたり、扶養者に一定の額以上の所得がある場合には対象となりません。

◆なお、支給要件に該当する日から5年経過した場合は、正当な理由がない限りは請求できません。また、公的年金（老齢福祉年金をのぞく）を受給している場合には請求できませんのでご注意ください。支給にあたっては、所得制限があります。

◆お問い合わせは

役場福祉課福祉係（☎275-2111 内線247）

西条二区JR身延線跨線橋下の 駐車を町から貸し出します

駐車スペースは全部で8台

- ◆受付
3月6日(月)～3月14日(火)
(土・日曜日は除きます)
- ◆貸し出し期間
平成12年4月1日～平成13年3月31日
- ◆使用料金
・普通車用(駐車番号No1～No6) 1台につき 月額3,000円
・軽自動車用(駐車番号No7～No8) 1台につき 月額2,000円
- ◆その他
・貸し出し駐車場所は1戸につき1か所(1台分)です。
・町内に住民登録又は外国人登録がなければ申込みはできません。
・申し込み者多数の場合は抽選となります。
- ◆申し込み先
役場企画行政課企画係(☎275-2111 内線211)まで

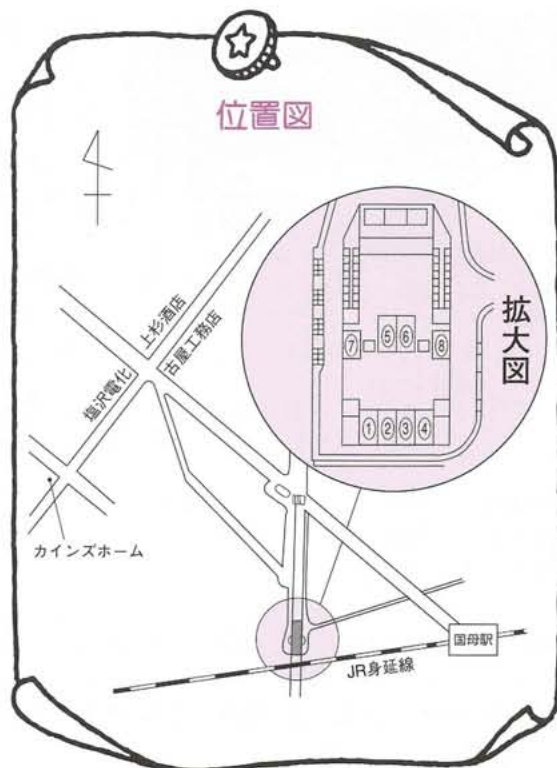

土地取引には 届出が必要です。



土地の取引には 届出が必要です

届出の必要な土地取引(面積要件)

①市街化区域	2,000㎡以上
②市街化調整区域	5,000㎡以上

届出をしないと

土地取引に係る契約(予約を含む)をした日から2週間以内に届出をなかったり、偽りの届出をすると、6ヶ月以下の懲役又は100万円以下の罰金に処せられることがあります。

届出先・問い合わせ先

役場 都市計画課 開発指導係
(☎275-2111 内線231)

農家の皆さん、米の生産調整にご協力を

米の生産調整につきましては、日ごろから格別なるご協力をいただき、深く感謝申し上げます。

農家の皆さまにおかれましては、生産調整に並々ならぬご理解をいただき取り組まれていることとは存じますが、ご存じのとおり、まだまだ大幅な米余りの状況にあります。このため、平成12年度の生産調整の目標面積は平成11年度と同じ規模となりました。

米の需給と価格のため、生産調整はなくてはならないものです。皆さまにはぜひともこうした状況をご理解いただき、これまで以上のご協力をお願い申し上げます。

*お問い合わせは、役場産業課(☎275-2111 内線244)

男女共同参画社会を目指して

女性いきいきアドバイザー



五味 昭子

シリーズ ⑥ 最終回

地域活動は男女
平等でしようか

人間らしい幸せな生活は、地域との関わりの中にごあります。それぞれの地域の特色を生かしながら、そこに住む人たちが自信を持って話ができる地域を作るには、男女が共に参画して

互いに支え合い、励まし合いながらよい人間関係を育てていくことです。

- ◆町の行事、区の行事や会の日常的な活動は、女性中心となっているが、会長は男性という意識が残っていませんか？
- ◆冠婚葬祭になると、取り仕切るのは男性で、台所は女性といった役割がみられます。
- ◆長寿時代の到来です。働き盛りのうちから社会活動、地域活動を生き方の中に組み込んでいく必要があります。
- ◆女性は下働きの役割担当が地域に残っています。計画立案に女性も参加しましょう。



子どもクラブ球技大会から

小さな掛金で大きな補償なら

この保険は、スポーツ活動、文化活動、ボランティア活動、地域活動等を行う5人以上のアマチュアの団体やグループ（社会教育関係団体）を対象とします。

〈事故の対象〉・活動中の事故・往復途中の事故

〈保険期間〉・平成12年4月1日～平成13年3月31日

〈申し込み〉・町教育委員会（☎275-3737）

スポーツ安全保険が断然お徳です…

区分	掛金	傷害保険（保険金額）				賠償責任保険（補償限度額）	共済見舞
		死亡	後遺障害	入院	通院		
子供のスポーツ 成人の文化活動 ボランティア活動	450円	最高 2,000万円	3,000万円	1日につき 4,000円	1日につき 1,500円	身体賠償 1人 1億円 1事故 5億円 (免責1,000円)	突然死 および 日射病 熱射病 による 死亡 140万円
老人のスポーツ活動	800円	500万円	750万円	1,800円	1,000円	財物賠償 500万円 (免責1,000円)	
成人のスポーツ活動	1,400円	2,000万円	3,000万円	4,000円	1,500円		
山岳登山等	9,000円	500万円	750万円	1,800円	1,000円		



花形 武男 氏

紙漉阿原1711番地の3



野呂瀬 正彦 氏

西条4202番地

人権擁護委員に野呂瀬氏と花形氏

法務大臣から平成12年1月1日付けで、野呂瀬正彦氏が人権擁護委員に再任されました。

また同じく花形武男氏も新たに人権擁護委員に任命されました。

（任期は3年間です）

暮らしの中のワンポイント

好奇心が強い幼児は何でも口に入れてしまいます。子どもの小さな口やのどは意外に柔軟。おもちゃのミニカーを丸ごと飲み込んでしまったという例もあり、

大人の目配りが大切です。

小さなボタンなどの異物を飲み込んだ場合、ほとんどがそのまま大便と一緒に排せつされるので、さほど心配はいりません。しかし、むせたりせき込んだりしているときは気管に入ったおそれがあるので、すぐに病院で診察を受けさせましょう。呼吸困難や窒息の症状がある場合には、すぐ救急車を呼んでください。

画びょうやホチキスの針など尖ったものを飲み込んだときは、無理に吐かせるとのどや食道を傷つけてしまいます。吐かせず、静かに病院へ運んでください。

水性絵の具は、少しくらいなめても心配はありません。しかし、油性絵の具は中毒の危険があるので、水を飲ませて（牛乳はだめ）吐かせ、すぐに病院へ。

子どもの誤飲③

小さな異物の場合

クレヨン、水か牛乳を飲ませて吐かせ、様子を見ますが、ほとんどの場合、害はありません。電池を飲み込む事故も多発しています。中でも危険なのが、ボタン電池。大便と一緒に排せつされることもありませんが、食道や胃の中で止まってしまつと

放電したり中身が漏れて粘膜が傷ついたり、最悪の場合には胃に穴が空くことも。子どもが電池を飲み込んでしまったら、すぐに病院へ連れて行き、適切な処置を受けさせましょう。

意外に危険なのが、ピーナッツなどの硬い豆類。かむと細かくくだけ、小片が気管に入ってしまうと、肺などに炎症を起すことがあります。硬いナッツを子どもに与えるのは避けてください。もし口にして、むせたりせき込んだりする場合は、病院へ連れて行くようにしましょう。



第12回 山梨県スポーツレクリエーション祭

大会種目

No	種 目 名	会 場 地	施 設 名	日 程	備 考
1	マスターズ陸上競技	甲 府 市	緑ヶ丘スポーツ公園陸上競技場	5月21日	フリー参加可
2	壮 年 サ ッ カ ー	河 口 湖 町	河口湖町くぬぎ平スポーツ広場	5月21日	
3	テ ニ ス	小 菅 村	小菅村池の尻テニスコート	5月21日	フリー参加可
4	ソフトバレーボール	大 月 市	大月市民総合体育館	5月20・21日	
5	年 齢 別 ソ フ ト テ ニ ス	山 中 湖 村	山中湖村瑞穂テニスクラブ	5月21日	
6	ラ ー ジ ボ ー ル 卓 球	勝 山 村	勝山村小中学校体育館	5月21日	
7	女 子 ソ フ ト ボ ー ル	忍 野 村	忍野村小中学校グラウンド	5月21日	
8	年 齢 別 バ ド ミ ン ト ン	秋 山 村	秋山村中学校体育館	5月21日	
9	ボ ウ リ ン グ	都 留 市	都留ファミリーボウル	5月20・21日	
10	綱 引 き	富士吉田市	富士吉田市鐘山総合体育館	5月20日	フリー参加可
11	ゲ ー ト ボ ー ル	足 和 田 村	足和田村西湖多目的広場	5月20・21日	
12	グラウンド・ゴルフ	鳴 沢 村	鳴沢いきいき広場	5月21日	
13	バ ウ ン ド テ ニ ス	西 桂 町	西桂小中学校体育館	5月21日	
14	ターゲット・バードゴルフ	富士吉田市	富士吉田市鐘山総合グラウンド	5月21日	
15	イ ン デ ィ ア カ	上 野 原 町	上野原中学校屋内運動場	5月21日	
16	ウ ォ ー ク ラ リ ー	丹 波 山 村	丹波グリーンロード ウォークラリーコース	5月21日	フリー参加可
17	マスターズ水泳競技	道 志 村	道志スポーツプラザ屋内プール	5月21日	
18	カヌーツーリング駅伝	鯉 沢 ・ 六 郷 ・ 中 富 町	富士川カヌーコース	5月21日	フリー参加可
19	フ ォ ー ク ダ ン ス	都 留 市	都留市民総合体育館	5月21日	
20	武 術 太 極 拳	未 定	決定後参加者に連絡	5月21日	

県民が気軽に参加し、スポーツ・レクリエーションを楽しみ交流を深める場とし生涯スポーツの振興を図ることを目的に開催されます。参加希望の方はふるって応募してください。

- ◆申 込 先 昭和町教育委員会
生涯学習課 生涯スポーツ係 (☎275-3737)
- ◆申 込 締 切 平成12年3月10日(金)
- ◆種 目 別 大 会 平成12年5月20日(土)・21日(日)
- ◆会 場 南北都留地区・甲府市・中富町・鯉沢町
- ◆祭 典 行 事 平成12年5月20日(土)
富士吉田市鐘山スポーツセンター総合体育館



参
加
者
募
集

参 加 者 募 集

*申込み、問い合わせ、詳細については、教育委員会へ

父子家庭食事サービスをご利用ください!

町では18歳未満の未就労のお子さんのいる父子家庭を対象に、食事のサービスを行っています。

◆サービス内容

月1回、一食800円×世帯人数

◆お問い合わせ

役場福祉課福祉係父子家庭担当

(☎275-2111 内線247まで)



一坪農園 耕作者募集

平成12年度の「一坪農園」耕作者を募集します。下記要項をご確認の上、ご応募ください。

*期間 平成12年4月～平成13年3月末日

*場所 上河東地区内・河東中島地区内 合計70区画

*対象 年間を通して耕作可能な町内在住、在勤成人

*費用 年間4,000円

*申込み 3月1日から電話にて受け付け開始

教育委員会生涯学習課 ☎275-3737

昭和町児童館 児童厚生員(臨時職員)募集

*募集人員 1人

*採用条件

(年齢) 50歳以下の女性

(勤務時間) 午後1時～午後6時

(給料) 月額9万円

(資格) 保育士、教諭資格を有する者

*申し込み受付期間及び受付方法

平成12年3月1日～3月21日まで

履歴書に写真添付のうえ、総務課へ提出してください。

*試験方法

選考試験(面接)により採用

*募集に関する詳しい内容については、

役場 総務課 (☎275-2111 内線206) まで

参加者募集

第4回 ハイキング教室

早春の兜山コースを縦登する本年度最後の「ハイキング教室」です。早目にお申し込み下さい。

*日時 3月18日(土) 午前8時 中央公民館集合

*定員 25名(定員になり次第締め切ります)

*受付 3月6日(月)から電話受付

*費用 1,000円

参加者の中で希望者は、来年度以降「ハイキングサークル」として自主的に登山を楽しもうというグループづくりを行います。

こうぼう川柳

負け惜しみ今日はお風邪をひいています
同点のゲート何やら風はらむ

井口 素木

気に入らない男らしさにある魅力
二〇〇〇年白寿をめざす万歩計

森田 狂花

かけ抜けた波乱の道も男ゆえ
幸福は同床同夢の妻が居て

小沢 春男

親しみの残れる笑顔ふところに
ひと言が誤解をうんだ遠い距離

高野 夏子

おだやかに論ず男の目が厳し
円満な人と言はれて主義がない

磯部 玉枝

世が世なら男はかないホームレス
四世代年越そばをすする幸

山本みよ子

進む世に男上位で世は廻る
獅子舞って子供喜ぶ小正月

堀内美代子

男泣き日常の厳しさいづこやら
無気力で生きるばかりが能じやない

森田みずほ

男手も猫の手も欲しい年の暮
孫達もモチヤ遊びで笑う初春

小沢 花枝

男にもなった農魂今日も晴れ
松の内川柳に浸る時愛し

中沢 久子

捨てきれぬ男の夢を妻が押し
春よこい不況の風が凧るよう

相原あき子

(1月1日～1月31日受付 敬称略)

おめでとう

★お誕生★ 健やかなご成長を

地区 氏名 (保護者)

西条一区 澤登 天音 (永治)

西条二区 町田 知優 (淳)

西条二区 平井 一葉 (一裕)

西条二区 中込 翔太 (文仁)

西条新田 山口 友香 (善也)

西条新田 山本 渥哉 (恵)

西条新田 田口 千紘 (哲哉)

河東中島 丸山 秀 (孝)

紙漣阿原 花輪 晶帆 (五月)

築地新居 上野有津沙 (健一)

飯 喰 井口 理翔 (敦人)

河 西 内藤 瑠花 (健一)

上河東二区 上田 瀬那 (祐二)

上河東二区 金丸 優 (保)

上河東二区 瀧澤 雄大 (敦)

地区 氏名

西条一区 堀之内 実 (小澤) 好美

西条二区 眞道 純 (野澤) 真記

西条二区 宮原 浩二 (中野) 真紀

清水新居 西原 学 (古屋) 由香

紙漣阿原 半場 裕士 (清水) 久江

紙漣阿原 平賀 敬治 (鳥居) 知美

飯 喰 平賀 潔 (大久保) 亜紀

河 西 河野 雅徳 (相川) 西

地区 氏名 (届出人)

西条一区 長田 正三 (幸子)

西条一区 佐藤 幸三 (高廣)

西条二区 深澤 淳 (誠)

西条二区 伴野 たけ (勲)

清水新居 太田 ふた (紘一)

西条新田 宮崎 シツ (正司)

紙漣阿原 花形 祥夫 (祥一)

紙漣阿原 花形 善市 (正)

築地新居 小林 茂子 (誠一)

築地新居 奥石 岩男 (吾郎)

お祝い

◆ご冥福をお祈りします

地区 氏名 (届出人)

参加者募集

町長杯争奪ボウリング大会

町のフレッシュな若者が集まり、ボウリングの腕を競う恒例の大会です。ボウリングを楽しみながら、若者同士の交流を深めてください。

- ◆日時 3月30日(木) 午後7時スタート
6時30分までに直接会場にお越しください。
- ◆場所 ダイトースターレーン甲府
(グランパーク内)
- ◆対象 町内在住および町内事業所に勤務する高校生以上の青年
- ◆費用 無料
- ◆定員 40人
- ◆受付 3月1日(水)から電話受付開始
(定員になり次第締め切り)
- ◆申込み 教育委員会生涯学習課生涯学習係
(☎275-3737)まで

留守家庭児童学級のご案内

押原・西条・常永の町内三児童館にある留守家庭児童学級の入級者を募集しています。留守家庭児童学級は、就労や疾病のため保護者が留守をしているご家庭の児童を対象に開設されている学級です。

- ◆入級対象者(児童)
 - ①小学1年生～3年生 ②両親就労(共働き)家庭
 - ③母子・父子家庭 ④昼間保護者のいない家庭
- ◆定員 1児童館につき50人
- ◆開設日 月曜日～金曜日
- ◆時間 午後1時～午後5時
- ◆費用 無料
締め切り日 3月17日(金)

- *お申込みお問い合わせは
- ①押原児童館 (☎275-6462) ②西条児童館 (☎275-9616)
 - ③常永児童館 (☎275-0358) まで

参加者募集 親子体操教室開催のお知らせ

体操インストラクターの指導によるゲームや遊びを取り入れた体操を通じて、親子のスキンシップと楽しい運動の促進を図ります。

- 対象 3歳前後の幼児と保護者
- 場所 昭和町総合体育館
- 定員 20組(定員となり次第締め切り)
- 日程 平成12年3月9日(木)、16日(木)、23日(木)
- 時間 午前10時から12時まで
- 申込み 3月8日までに昭和町総合体育館へお願いします。
☎275-1115
※参加費用はかかりません。
- 持ち物 運動靴、運動着、タオル、ビーチボール、なわとび

JC新会員を募集

甲府青年会議所(JC)は社会への奉仕、経済人としての自己研修、世界との交流などの活動をさらに広めるため新会員を募集する。入会資格は甲府市と隣接の町村に居住もしくは勤務する人で国籍、性別、宗教、思想は問わない。条件は①青年会議所運動に参加する意思と情熱を持っている②年齢は20歳から40歳まで③品格、良識ある青年男女④毎月の例会、委員会に出席できる⑤入会金と年会費を納入する⑥正会員2人の推薦など。問い合わせは同会議所
(甲府市相生2-2-17)
☎235-5423

ボランティアの会「2000会」に参加しませんか！
—会設立に向け会員募集中！—

私たちは今、地域社会において様々な問題に直面しています。4月からは介護保険制度が始まり、高齢社会への対応は一層深刻化してきました。加えて障害者や母子家庭等の福祉問題もあります。また、医療や保険、学校や家庭の厳しい現実があります。自然環境や生活環境も深刻です。このような変化の激しい社会にあって、私たちはボランティア活動をとおして社会に貢献したいと考えます。

私たちは、主として社会福祉の増進を図る分野での活動を目指しています。平成11年12月13日に有志が集まり、会の設立発起人会を開催しました。現在、設立総会に向けて準備を進めている段階で、幅広く志を同じくする会員を募集しています。

- 町民の皆さんの温かいご賛同とご加入を心からお願いいたします。
- ◆お問い合わせ、ご加入については
ボランティアの会「2000会」設立発起人代表 河田 武(築地新居2123番地)
(身体障害者小規模授産所「みつばちの家」内) ☎275-2601まで

スクエアダンス体験教室

カントリーミュージックで踊るアメリカで大流行のダンスです。たくさんの方のご参加をお待ちしております。

- ◆日時 3月17日(金)
3月24日(金)
- ◆時間 午後7時～9時まで
- ◆会場 東公民館(甲府市和戸町)
☎235-0611
- ◆受講料 無料
- ◆問合せ 甲府クリスタルスクエアズ
奥平(☎226-2713)
桜井(☎243-6423)

無料です！

町内交通事故
発生件数

「気をつけて」
朝の一言 忘れずに
== 1月分 ==

件数	負傷	死者
物損50件 (-17)	37人	0人
人身28件 (+3)	(-1)	(-1)

()内は、前月比
(西条・押原駐在所調べ)

お引っ越しの際は必ず水道局にご連絡を！

【水道を使い始めるとき】

引っ越し先の郵便受けや、玄関などにある「水道使用申込書」に、必要なことを記入して郵便ポストに投かんしてください。

【水道を止めるとき】

引っ越しの日が決まったら、水道局へご連絡ください。その際お客様番号(領収証・使用水量のお知らせを参照)、住所、氏名、引っ越しの日、引っ越し先の住所、電話番号をお知らせください。

- ◆連絡先
甲府市水道局営業課受付係 (☎228-3311 内線102)

国保ミニだより

町が医療機関などに支払った12月分の医療費は、約5,284万4千円です。(前年同月比43.2%の増) 病気の予防は、早期発見、早期治療が大切です。むやみな転医は、つつしみ、医療費を大切に使いましょう。



みんなの 広場

は・じ・め・ま・し・て

わかるかな？

- ①おはしん
- ②けでえ
- ③すける
- ④そうじやん
- ⑤くんのむ
- ⑥つんだす

ちよつくら 方言

意味

- ①針仕事
- ②みの手
- ③手助け
- ④左様です
- ⑤呑む
- ⑥差し出す

(参考) 昭和町誌



おぶち ななみ
小淵 七海ちゃん

●H 10.8.29生 (上河東二区)
(父)二郎さん (母)雅紀さん

犬が大好きな七海ちゃん。「ワンワンワンワン」と言って喜んで近づいていきます。誰に対しても優しさを忘れずに大きくなってね。



ないとう
内藤あおいちゃん

●H 10.10.12生 (築地新居)
(父)寛文さん (母)寿美子さん

「パー！」とあおいちゃんに抱きつかれると、パパの顔はにっこり！誰にでもやさしい気持ちをもてるかわいい女の子になってネ

お子さん募集！お申込みは、役場広報係(☎275-2111 内線212)まで

食生活改善推進員さんの

楽しいクッキング

今月の料理



フィッシュバーグ



秋山 和さん
(押越)

●材料(4人分)

- マグロ(刺身用) ……300g
- えのき ……1ふくろ
- ワカメ ……10g
- 青ねぎ ……2本
- しょうが ……2かけ
- れんこん ……1節(200g)
- 酢 ……大さじ1

- A
- 塩 ……少々
 - みりん ……小さじ2
 - しょうゆ ……小さじ2
 - 片栗粉 ……大さじ2
 - パン粉 ……大さじ2
 - 青のり ……小さじ1

- サラダ油
だし汁 ……2カップ

- B
- みりん ……小さじ2
 - しょうゆ ……小さじ2
 - 水溶き片栗粉

●作り方

- ①ねぎ、わかめ、えのきはてきとうに切っておく。
- ②しょうがはすってしぼり汁をとる。
- ③マグロはたたいてつぶし、れんこんは酢水につけて、すりおろす。
- ④ポウルに③とAを入れまぜる。12等分にして、だ円形にまるめて、フライパンに油を熱し焼く。
- ⑤鍋にだし汁を煮立て、わかめ、えのきを入れる。
- ⑥Bと②を入れ、再び煮立ったら、水溶き片栗粉をまわし入れ、とろみをつける。
- ⑦器に④を盛り、⑥をかけてねぎをのせる。

ちょっと一言

マグロを使ってぐんとローカロリーなハンバーグを作りました。お刺身の残りの活用にも Good!

日本の未来は…世界が羨む？
これを流行というのか、独特のファッションというのか？先日、用事があって東京へ出かけた時のこと、最近頻りにテレビで見かけるので、さほど驚くこともありませんでしたが、日焼けサロンでこれでもかというほど焼いた顔(ガングロ)にパンダのようなメイクをした女の子が街を歩いていました。(世間では彼女たちのことをヤマンバと呼んでいる)

その昔、タッコちゃん人形を肩に付けたり、ブリッコ(聖子ちゃん)カッターやバリバリのリーゼントなどが一世風靡してきましたが、今の彼女たちのあのメイクは、「個性だしい今しかできないからやっているワケ」のようである。

何年か経って、当時の映像としてテレビで映し出されるとき、母親となった彼女たちは、その映像を見ながら「ママも若い頃はヤマンバだったのヨ！」と我が子に誇らしげに語るのであろうか…



まちの動き	
男	7,819人(+34)
女	7,291人(+22)
計	15,110人(+56)
世帯数	5,669戸(+26)
2月1日現在。()内は前月比	
まちの鳥=ひばり	
まちの花=れんげ	
まちの木=乙女椿	

自然保護のため「広報しょうわ」は再生紙を使用しています。