

広報 しようわ

2001
6月号

せいの しんちゃん
元気な声で呼べばしんちゃん
(交通安全腹話術人形)が
みんなの前に現れるよ!

CONTENTS(おもな内容)

- 一年間に出るごみの量と処理費用は
- 山梨県には海がない!それなら
- 甲府地区広域行政圏情報 -夏-
- 水道だより



6月は環境月間 ゴミの資源化・減量化に ご協力ください

毎週決まった日に、みなさんのご家庭から出される「ゴミ」ですが、年間にするといつたいどれくらいの量の「ゴミ」が出されているのでしょうか？

また、一年間にどのくらいのお金で「ゴミ」の処理のために使われているのでしょうか？



平成12年度 一般家庭から出されたゴミの量

【単位：t】

種類	処理量		
燃えるゴミ	3,242.47		
燃えないゴミ	262.59		
資源 ゴミ	スチール缶	17.49	
	アルミ缶	11.46	
	空きビン	白色	26.19
		茶色	29.30
		他の色	15.78
	ペットボトル	16.77	
	トレー	2.07	
	新聞紙	283.43	
	雑誌など	400.93	
	ダンボール	102.95	
牛乳パック	1.67		
その他プラ	0.85		
粗大ゴミ	623.63		
計	5,037.58		
リサイクル率	18.04%		

平成12年度に昭和町で処理した一般家庭から出されたゴミの量は、左図のとおり、全体で5,037tにも達します。このうち、資源ゴミとして出された量は、909tでした。

リサイクル率（総処理量に対する資源ゴミの割合）は、18.04%でした。

なお、平成12年度に、一般家庭から出されたゴミを処理するのに、約1億7千400万円の経費がかかりました。（中巨摩広域ゴミ処理負担金・ゴミ収集委託など）

今後も、より一層の資源化・減量化にご協力をお願いします。

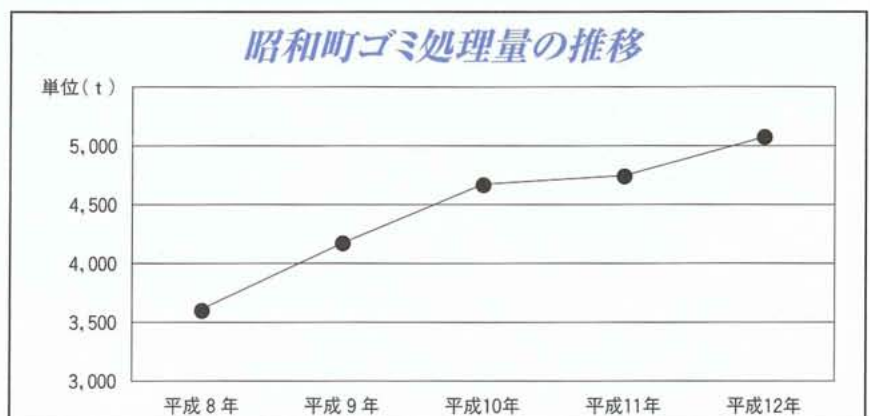



●●● ゴミの出し方についてのお願い ●●●

1. 次のゴミを出すときは、必ず町の指定袋を使用してください

- 燃えるゴミ（赤字の袋）
- 燃えないゴミ（青字の袋）
- スチール缶（うす茶色の袋）
- アルミ缶（うす緑色の袋）

これ以外の袋を使用した場合は、回収しませんのでご注意ください。

2. 資源ゴミについて

- 古着などの衣類は、再利用できなくなりましたので、燃えるゴミとして出してください。
- 新聞紙と折込広告は必ず分けて、出してください。

3. 粗大ゴミについて

- 粗大ゴミは、町の指定袋に入らないゴミです。指定袋に入るゴミは、燃えるゴミ・燃えないゴミとして出してください。
- 家電リサイクル法の施行により、テレビ・エアコン・冷蔵庫・洗濯機は粗大ゴミとして出せません。不法投棄となりますのでご注意ください。

4. 詳しくは、昭和町ごみ収集リサイクルカレンダーをご覧ください。

ゴミの焼却禁止について

この4月1日から、一定の例外を除いて、一般家庭でも、ゴミ（廃棄物）の焼却ができなくなりましたのでご注意ください。

（燃えるゴミ、または資源ゴミとして出してください）

■お問い合わせは 役場 環境衛生課(☎275-2111)までお願いします。

町から補助金を助成します

①家庭用生ゴミ処理機

消滅式・減量式・堆肥式等があります。
生ゴミは有機肥料としてリサイクルできます。
メーカーにより機能に多少違いがありますが、
すべてのメーカーが補助金の対象になります。

町半額助成

(最高20,000円まで)



*面倒だったり、不衛生だったりの、生ゴミをご家庭で簡単に処理できます。
生ゴミのリサイクルで、快適なエコロジーライフを…

②空き缶分別保管ボックス

ご家庭で場所をとらずに簡単に分別・保管
できるボックスです。空き缶つぶし機といっ
しょにご利用ください。

◆指定取扱店
ニューライフカタクラ昭和店
JA 中巨摩東部 (昭和・常永・西条)

1,000円助成



③空き缶分別保管コンテナ

(2基1セット屋外用)

屋外で分別・保管したい場所にご利用くだ
さい。飲み終わったときに分別しておけば、
収集に手間がかかりません。

◆指定取扱店
JA 中巨摩東部 (昭和・常永・西条)

400円助成



地球・地域環境への関心がますます高まりつつあります。
本町では住みよい町づくりを推進するために各ご家庭で行うごみの資
源化・減量化にかかる費用を軽減する各種補助金制度があります。きれ
いで住みよい町は、私たちの誇りです。積極的にご利用ください。

ごみの資源化・減量化商品に

④ 生ゴミ処理器

生ゴミ処理器「コラボン」を土の上に設置し生ゴミを入れるだけです。

4人家族の1年分の生ゴミ（約4トン）を処理できます。

◆指定取扱店

ニューライフカタクラ昭和店
JA 中巨摩東部（昭和・常永・西条）



町半額助成

生ゴミが自然発酵し、水分が地中に浸透します。中に入れた生ゴミはたい肥としてご利用できます。（大きさは全部で3タイプあります）

⑤ ボカシ生ゴミ処理器

ボカシ生ゴミ処理器「ボカシ肥料専用容器DXIN」は、増え続ける家庭内の生ゴミを、ボカシを使って処理します。

◆指定取扱店

JA 中巨摩東部（昭和・常永・西条）

900円助成



ボカシで発酵処理された生ゴミは、たい肥としてご利用できます。

補助金の申請手続きは

①の商品について

年間随時受付しています。購入前に環境衛生課窓口で手続きをしてください。

②～⑥の商品について

5月末頃、各区で申込み用紙を組回覧いたしますので、購入を希望する方は、名前等必要事項を記入の上、申込みください。なお、組に未加入の方は、6月末までに環境衛生課窓口で申込みください。

*お問い合わせは 役場環境衛生課(☎275-2111)まで



⑥ 空き缶つぶし機

空き缶つぶし機は、飲料水等の空き缶をアルミ缶とスチール缶につぶしながら分別できます。缶の保管や取り扱いに便利です。

◆指定取扱店

ニューライフカタクラ昭和店

1,200円助成



磁石がついていてアルミ缶とスチール缶を分別できます。

補助金交付対象商品	補助金額
①家庭用生ゴミ処理機	最高20,000円
②空き缶分別保管ボックス	1,000円
③空き缶分別保管コンテナ	400円
④生ゴミ処理器	半額助成
⑤ボカシ生ゴミ処理器	900円
⑥空き缶つぶし機	1,200円

山梨県には海がない！

でも子ども達は海が大好き！それなら相良だ



相良海物語

海の保養所を利用しましょう

町では、町民の皆さんが健康で潤いのある生活を送るため、今年も静岡県相良町に海の保養所を開設します。

『海の保養所』は、昭和町と静岡県相良町観光協会とで利用契約を結んでいるもので、宿泊・休憩の施設が町の助成で利用できます。

6月1日(金)から受付を開始します。

◆利用期間 7月1日～8月31日まで

◆助成金額 宿泊一人当たり 3,500円
(二泊分助成)
休憩一人分 全額助成
(二日分助成)



みなと祭り海上花火(8月10日)

*お問い合わせは、役場産業課(☎275-2111 内線244)

—この夏、みなさんが充実した夏休みを過ごすための情報がここに!—

相良町観光協会
☎0548-52-3130

相良町観光情報案内
☎0548-52-4646

相良町ホームページ
<http://www.fuji.ne.jp/~sagara/>

◆利用手続

宿泊（民宿等19施設）

はじめに相良町観光協会(☎0548-52-3130)へ予約申し込みをしてください。予約が取れますと予約通知書が送られてきます。その予約通知書と印鑑を持参のうえ、役場産業課で利用券交付申請を行ってください。

休憩（相良サンビーチ海の家9施設・片浜海水浴場海の家1施設）

予約の必要はありませんので、印鑑を持って役場産業課で利用券交付申請を行ってください。なお、休憩券は相良町営地頭方プールでも利用できます。

相良宿泊施設一覧表

宿泊所名	収容人数	電話 (0548)	料 金		
			1泊2食付基本料金		食事なし
			大人	小人	幼児
民とらぞう	45	58-0617	6500	6000	3500
民ふじた	20	52-0775	7000	6000	3000
民美宇良	40	52-0190	6500	6000	2000
民さがら	45	52-4481	6500	6000	3000
民ささや	30	52-0661	7000	6500	3000
民田沼	130	52-4040	7000	7000	4000
民すず浜	60	52-0614	6500	6000	3500
民なかじま	25	52-1593	6500	5500	3500
民もりまさ	60	52-1526	6500	5200	3300
民大磯	30	52-2323	7000	6000	4000
へ海岸通り	40	52-1363	10000	7500	3500
へリリカル	36	52-6888	9000	7000	3500
へむぎわらぼうし	59	52-0151	9000	7000	4000
旅寿し源	20	58-0033	7000	6500	2000
旅大漁苑	40	58-1811	10000	8000	3000
旅FUJIYA	34	52-0546	8000	7000	3500
旅五季	60	52-3910	10300	8300	4300
旅大徳屋	45	52-0055	8500	6500	2000
旅てる家	35	52-0202	8500	6500	3000

注意)

料金は一部屋に4名以上の金額。2人以下ですと割増料金がかかる場合があります。(土曜・日曜祝日・お盆なども)冷房費は宿によって別料金をいただく場合があります。予約日前10日以内のキャンセルにつきましては、キャンセル料をいただく場合があります。大人とは中学生以上・小人とは小学生が対象です。消費税は別途徴収いたします。

相良のみどころ

ウオータースライダー&流れるプールで、サマーバケーション。
駿河湾を横目に、思いっきり夏に飛び込もう!



■シーサイドプール地頭方



■相良町資料館



■田沼意次

江戸時代、才腕と才覚で老中の位までのぼりつめ、異例の出世を遂げた田沼意次ですが、領地相良においても権勢を振るいました。その意次の肖像画や古文書などが所蔵されています。

それ以外では

- 子生まれ石 ●相良油田油井 ●平田寺 ●大鐘家
- 根上り松 ●油田の里公園 ●相良子生れ温泉 等

町制施行30周年記念

あんな時代もあったね

29年前に
タイム・スリップ



まだ今年はこのような、新旧、おりませた田植風景も見られますが、年々機械田植が多くなり、昔ながらの早乙女による田植風景も見られなくなることでしよう。
(昭和47年6月の広報から)



6月ともなると、例年のごとく農家で最も多忙な季節となります。
昔ながらの早乙女による賑やかな田植風景も、近年の労力不足と農業の近代化、省力化が進んできて、年ごとに見られなくなり、かわりに、田植機による田植が随所で多く見られるようになりました。

このとき世の中では
札幌で冬季オリンピック開幕
沖縄の施政権返還、オイルショック
などがありました。

変わりゆく田植風景

昭和47年6月号表紙

圃場整備地区を機械植する萩原さん（河西）

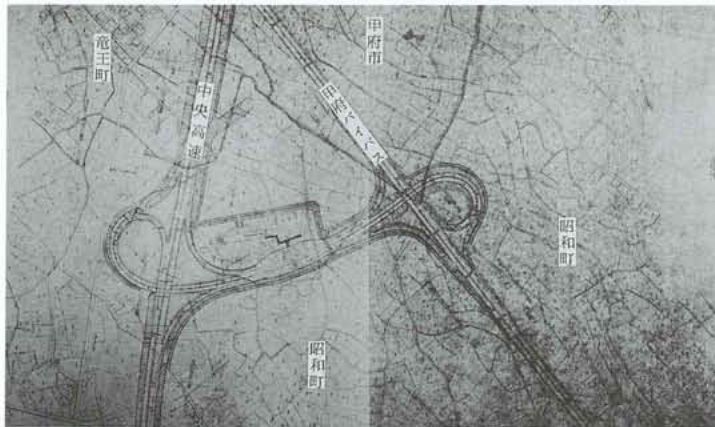

中央道昭和インター位置決まる 昭和48年7月号表紙

中央自動車道のうち昭和町に関する地域の通過予定路線の発表は、昭和46年12月と昨年9月の2回にわたり道路公団より行われましたが、インターチェンジの設置個所については、都市計画街路等の調整があって、決定が遅れていましたが、5月12日に発表されました。今後は地元と協議しつつ、中心杭打ち、設計協議の作業を早急に進めることになります。
(昭和48年7月の広報から)

6月3日は昭和で“公開生放送”

昭和町に「NHKのど自慢」がやってきます!



会場 ■ 昭和町総合体育館
●公開生放送 平成13年6月3日(日) 開演/11:00 終了/11:50
●予選会 平成13年6月2日(土) 受付/12:00 開演/13:00
●ゲスト 森田一、藤あや子 ●司会 宮川幸次アナウンサー
主催 ●昭和町・NHK甲府放送局

予選会
6月2日(土)
公開生放送
6月3日(日)

児童手当を受けているみなさん 6月は現況届を提出する月です！

児童手当を受けている人は毎年6月中に「現況届」を提出する必要がある。

これは、受給者の所得が所得制限内であることや児童の扶養状況などを確認するもので、引き続き手当を受けられるかどうかを決める大切な届けです。

現況届を提出しないと引き続き受給資格があっても、6月以降の手当を受けられなくなりますので、必ず提出してください。現況届の用紙は該当するみなさんにお送りいたしますが、未着の場合には町

民窓口課児童手当係へご連絡ください。

なお、次の日程により「現況届」の受付を行います。

◆日時

6月15日(金)

◆時間

午前9時～午後4時

◆場所

中央公民館 講堂(役場西)

◆その他

現況届の内容や児童手当に関する問合せは、役場町民窓口課児童手当係(TEL2752111)

平成13年度所得制限限度額表

扶養親族数	国民年金加入者	厚生年金等加入者
0人	301万円	460万円
1人	339万円	498万円
2人	377万円	536万円
3人	415万円	574万円
4人	453万円	612万円
5人	491万円	650万円

*老人扶養親族がある場合には、1人につき6万円を加算する。

児童手当とは

1. 児童手当制度の目的

児童手当制度は、児童を養育している方に手当を支給することにより家庭における生活の安定に寄与するとともに、次代の社会を担う児童の健全な育成及び資質の向上に資することを目的としています。

2. 児童手当制度のしくみ

●手当の種類(児童手当法上の区分)

【3歳未満の児童】

①児童手当

②特例給付(法附則第6条給付)

所得制限により児童手当を受けられないサラリーマン(厚生年金に加入している方)等の特例として、所得が一定額未満の場合に限って、児童手当と同額の給付が支給されます。

【3歳以上6歳到達後最初の3月31日までの児童(義務教育就学前の児童)】

③就学前特例給付(法附則第7条給付)

3歳未満の児童の児童手当に相当します。

④就学前特例給付(法附則第8条給付)

3歳未満の児童の特例給付(法附則第6条給付)に相当します。

大病院から 健康メモ

★歩くことについて

山梨医科大学医学部附属病院
理学療法室技官 八木野孝義

とで、視覚、聴覚、嗅覚、さらにバランス感覚などを刺激し、脳の活性化も期待できます。

米国の研究報告では、よく歩く人ほど階段を昇ったり、重量物を運んだりする時のケガの発生が、少ないことが明らかになっています。

一マイル(約1.6km)以上歩く日が一日も無い人に比べ、一週間のうち四～五日は一マイル以上歩く人では、ケガの発生が四〇～五〇%も少ないといわれています。

最近、みなさんのくらしい歩いていますか。近所への買い物に自動車を使っていまいませんか。昔に比べ歩く機会が減ったと感ずる方も多いと思います。

歩くことは、本来人間の基本的な移動手段であります。運動する機会が少なくなった現代社会では「ウォーキング」など健康のために歩くといったことをよく耳にします。では、実際に歩くことについて具体的に何がよくなるのでしょうか。

歩くことは、全身運動の代表的なものです。最も手軽で誰でも何処でもいつでもできる運動です。

歩くことによって骨に刺激が加わり、骨粗鬆症の予防に効果があるとされています。また、歩くこ

ろの強さとして「楽である」と感じる程度がよいでしょう。感覚としては、汗が出るか出ないかを目安としましょう。歩行時間、頻度は一日二〇分以上、週二回以上が望まれます。また、一つの目安として、万歩計やカロリーメーターを使うのもよいでしょう。

なるべく歩くことをライフスタイルの一つと捉えて、通勤、通学で駅まで歩いたり、買い物も歩いて行ったりと無理なく生活の中に取り込んでいきましょう。

企画 財団法人 里仁会

私のふるさと紹介

兵庫県 神戸市



加藤理栄さん
(清水新居)

兵庫県神戸市、六甲山から眺める百万ドルの夜景、港町、国際色豊かな街、それが神戸。

私の生まれ育った場所は六甲山の裏、山からは瓜坊(猪の子ども)が迷子になって出てくるし、時には、たぬきにもお目にかかる。都市に行くためには、ローカル線を利用することになるのだけれど、運賃が日本で二番目に高い料金とか、町のイメージ・フレンドが「都市に一番近い緑の街、緑園都市」とうたっている。

春には、木蓮の花が白く視界をうめ、夏は、竹林が趣を出し、秋には紅葉が道に赤い模様をつけ、冬には霜で真っ白になった木々が太陽の光で輝いている。

平成7年1月17日、大地が揺れ動いた、激震「阪神大震災」。数々の激励、ご支援、お見舞い、悲しみを超え、生きるためにも強く



県外に“ふるさと”をお持ちのみなさん、みなさんの“ふるさと”を広報で紹介してください。内容は自由

希望の手探りがはじまった。ことごとく失った一瞬、心を癒すことには、たやすくはない、日常の平凡な生活、何よりもの幸せなのかもしれないと痛感した。今年六年度、神戸も活気が出てきた。私も昨年就職、転属先が昭和町、親元から離れて暮らすことも初めて、不安一杯でした。この春で一年、今では、友達もできました。(もちろんボーイフレンドも)

親切にしてくださいる方々に囲まれ、楽しい毎日を過ごしてあります。昭和町の人の優しさにふれ感謝の気持ちで一杯です。いつの日か又転勤することがあっても、忘れられぬ私の第二の「ふるさと」になるでしょう。

C LUB&サークル 紹介



押原ミニバスケットボール スポーツ少年団

- あゆみ** 昭和59年、押原ミニバスケットボールスポーツ少年団としてスタートし、現在に至る。
- チーム構成** 6年生(6名)・5年生(5名)
4年生(8名)・2年生(1名)
- 練習時間** 火曜日 午後5時～7時
金曜日 午後5時～7時
土曜日 午後2時～5時 (第一・三)
午前9時～12時 (第二・四)
- 練習場所** 押原小学校体育館
- モットー** チームワークを大切に、練習や試合にがんばっています。バスケットボールに興味のある方は、いつでも練習を見に来てください。
- 連絡先** 豊川哲夫 (☎275-7040)

母子・父子・寡婦 一日行楽へご参加ください

母子・父子・寡婦世帯を対象に1日行楽を実施します。日常生活をはなれ1日楽しんでみませんか。なお、お子さんのお申込みは18歳(高校3年生)以下となります。

- ◆実施日 6月24日(日)
- ◆場所 長野県(蓼科・白樺湖方面)
- ◆負担金 大人3,000円 小人2,000円
- ◆定員 40人
- ◆お申込み 役場福祉課福祉係(☎275-2111内線247)か、各区の母子寡婦福祉社会役員へ負担金を添えてお申込みください。
- ◆締め切り 6月15日(金)
- *定員になり次第締め切ります。

総合健診・結核検診は7月1日から

昨年より電算化に伴い、受付等の処理をバーコードと個人番号で行います。健診当日の受付もスムーズにできるよう配慮していきたいと思います。

総合健診

- ◆問診票を必ずお持ちください。
 - ・名前が記入されていますので忘れずに。
 - ・記入もれがないように注意してください。
- ◆受付時間を守るようお願いいたします。
- ◆健診バッグに検査セットが入っているか確認してください。

結核検診

- ◆受診票を必ずお持ちください。
 - ◆総合健診会場でも受けられます。
 - ◆会社等で受診されている方も、受診票は必ず町総合会館へ提出してください。
- *スムーズに気持ちよく受けられるよう、皆様のご協力をお願いいたします。

みんなの健康

保健・健康に関するお問い合わせは役場介護保健課保健指導係（☎275-2111 内線252・253）



乳 児健康診査

実施日	該当児	受付時間
6月21日 (木)	平成12年8月生まれ	午後1時～1時15分
	平成13年2月生まれ	午後1時30分～2時

場 所 総合会館
持 ち 物 母子手帳・健康保険証・印鑑・筆記用具・バスタオル

育 児教室

実 施 日 6月26日(火)
受 付 時 間 午前9時45分～10時
場 所 総合会館
該 当 児 平成13年3月生まれのお子さん
持 ち 物 母子手帳・筆記用具・バスタオル

*予防接種及び神経芽細胞腫検査の説明と予診票等の配布。

1 歳6か月児健康診査

実 施 日 6月7日(木)
受 付 時 間 午後1時～1時30分
場 所 総合会館
該 当 児 平成11年10月～平成11年11月生まれのお子さん及び
前回未受診のお子さん
持 ち 物 母子手帳・1歳6か月児健康質問票

母 子手帳交付及び一般健康相談

日 時 6月6日(水) 午前9時～11時30分
6月18日(月) 午後1時30分～4時
6月28日(木) 午前9時～11時30分
場 所 総合会館
※母子手帳の交付を希望される方は、印鑑をお持ちください。
※予防接種についてのご相談も受け付けています。
※一般健康相談は40歳以上の方を対象に血圧測定、尿検査、
栄養相談などを行います。
※子宮がん検診のお申込みを受け付けています。希望される
方は、印鑑をお持ちください。

子 宮がん検診

今年度の、子宮がん検診のお申込みを4月から来年2月まで受け付けています。受診を希望される方は、昨年と同様に一般健康相談の日においでください。なお、一般健康相談は毎月3回実施しています。

対 象 者 町内の30歳以上の女性
費 用 無料
受 診 場 所 県下指定医療機関
受 診 期 間 13年4月～14年2月まで
申 込 み 下段の一般健康相談でお申込みを受け付けます。
方 法 お申込みをされた方には、問診票、医療機関一覧表などをお渡しします。
持 ち 物 印鑑
※有効期限は3か月です。

2 歳児歯みがき教室

実 施 日 6月13日(水)
時 間 午前10時～正午
場 所 総合会館
該 当 児 平成11年2月～平成11年4月生まれのお子さん
持 ち 物 母子手帳・質問票・歯ブラシとコップ

ツ ベルクリン反応検査とBCG接種

日 時	ツベルクリン接種	判定・BCG接種
	6月25日(月)	6月27日(水)
受 付 時 間 午後1時～1時45分		

場 所 総合会館 保健センター
対 象 児 ○平成12年10月～平成13年1月生まれのお子さん
○4歳未満でBCGを未接種のお子さん
持 ち 物 母子手帳・予診票

リ ハビリ教室

対 象 者 町内に住む身体に障害をお持ちの方
(脳血管疾患後遺症・整形外科疾患など)
訓 練 会 場 総合会館 機能訓練室
(会場まで車での送迎をいたします)
訓 練 日 程 6月6日(水)・12日(火)・20日(水)・28日(木)

日 SUN	月 MON	火 TUE	水 WED	木 THU	金 FRI	土 SAT
			<p>パソコンでインターネットや電子メールを！ 《昭和町 IT 講習会》の受付は常時受け付けています</p> <p>◆問合せ・申込みは 教育委員会 生涯学習課 (☎275-3737)</p>		1 先勝	2 友引
3 先負	4 仏滅	5 大安	6 赤口	7 先勝	8 友引	9 先負
温水プール・図書館・総合会館・温泉休館 NHK のど自慢大会 (総合体育館) *観覧は入場整理券が必要となります(抽選)	温水プール・図書館・総合体育館休館 結婚相談	図書館蔵書点検休館	図書館蔵書点検休館 町長と語らいのとき (午後1時30分～) 心配ごと相談 結婚相談	図書館蔵書点検休館	図書館蔵書点検休館 結婚相談	役場閉庁 図書館蔵書点検休館 児童館午前開館 定例結婚相談
10 仏滅	11 大安	12 赤口	13 先勝	14 友引	15 先負	16 仏滅
図書館蔵書点検休館	温水プール・図書館・総合体育館休館 結婚相談	図書館蔵書点検休館	図書館蔵書点検休館 心配ごと相談 結婚相談	6月	図書館手づくり絵本展 結婚相談	役場閉庁 図書館手づくり絵本展
17 大安	18 赤口	19 先勝	20 友引	21 大安	22 赤口	23 先勝
総合会館・温泉休館	温水プール・図書館・総合体育館休館 結婚相談	 結婚相談	みんなであそぼう 児童館 (午前10時30分～) ポカシ作り (午後1時～) 行政相談 心配ごと相談 結婚相談	読み聞かせとお話の会 (図書館 午前11時～)	結婚相談	役場閉庁 児童館午前開館 定例結婚相談
24 友引	25 先負	26 仏滅	27 大安	28 赤口	29 先勝	30 友引
	温水プール・図書館・総合体育館休館 結婚相談	親子水泳教室 (温水プール)	心配ごと相談 結婚相談		図書館月末整理日 親子水泳教室 (温水プール) 結婚相談	役場閉庁

6月のゴミ収集日	地区	西条一区	西条二区	清水新居	西条新田	押越	河島	紙渡	築地	飯原	河原	上河東区	
	燃える物	毎週 火・金曜日			毎週 月・木曜日								
		1日・5日・8日・12日・15日 19日・22日・26日・29日			4日・7日・11日・14日 18日・21日・25日・28日								
	燃えない物	第2水曜日・第4水曜日 13日・27日			第1水曜日・第3水曜日 6日・20日								
		27日(第4水曜日)			テレビ、エアコン、冷蔵庫、洗濯機は粗大ゴミとして出せませんのでご注意ください！								
ピンは、お近くの空きピンポストへ													

※収集日が祝日の場合は収集業務はいたしませんので次回の収集日をご利用ください。
 ※必ず町指定の収集袋を使用してください。
 黒いビニール袋などでは出さないでください。
 ※収集袋・荷札には必ず氏名、電話番号を記入してください。荷札は粗大ゴミに使用してください。
 ※収集日の当日午前8時30分までに出してください。
 ※燃える物、燃えない物、リサイクル品の分別はしっかり行ってください。
 ※引越しゴミなどを早く処理したい場合は、環境衛生課へご相談ください。
 環境衛生課 (275-2111)

春の球技大会上位の結果(前半戦)



相談です

◆町長と語らいのとき
 日時 6月6日(水)
 場所 町長室
 時間 午後1:30~4:00
 *あらかじめ役場総務課までご連絡ください。
 (☎275-2111 内線206)

◆心配ごと相談
 日時 6日(水)・13日(水)
 20日(水)・27日(水)
 場所 社会福祉協議会
 時間 午後1:00~3:00
 *あらかじめ社会福祉協議会までご連絡ください。
 (☎275-0640)

◆行政相談
 日時 6月20日(水)
 場所 中央公民館2階
 時間 午後1:00~3:00
 *直接会場へおこしください。
 お問い合わせは役場企画行政課まで
 (☎275-2111 内線211)

◆教育相談
 日時 随時(金土日は除く)
 場所 中央公民館2階
 時間 午前9:00~
 午後4:00
 *直接会場へおこしください。
 お問い合わせは、カウンセラー佐野まで
 (☎275-6951)

◆結婚相談
 日時 月・水・金曜日と
 第2・第4土曜日
 場所 社会福祉協議会
 時間 月・水・金は
 午前8:30~
 午後5:00
 第2・第4土曜日は
 午後1:00~4:00
 *直接会場へおこしください。
 お問い合わせは、結婚相談事務局萩原まで
 (☎275-1881)
 *なお、随時電話での相談も行っていますので、各地区相談員までお気軽にお電話ください。

話題のひろば

一般男子バレーボール

優勝 押越
 準優勝 西条一区
 第3位 河東中島
 飯喰



ソフトバレーボール

優勝 河東中島A
 準優勝 西条一区B
 第3位 清水新居
 飯喰



壮年男子ソフトボール

優勝 河東中島
 準優勝 西条二区
 第3位 西条一区
 西条新田

源氏ホテル愛護会活動報告



昭和町源氏ホテル愛護会(会長 五味義章)と教育委員会は、毎年、復活を願って放流していた押原の杜の小川の上に、今年は愛護会の会員の皆さんの協力で、ビニールハウスの廃材を利用した網のハウスを作りました。

この日は、幼虫の成長を見守りながら、生い茂った川辺の草取りを行いました。

公園利用者の皆さんも、この押原の杜にホテルが復活し、夜空を飛びかうことを願って、網のハウス内に立ち入ることなく、見守っていただきたいと思ひます。

お知らせ

【ボカシつくり会】
 日時 6月20日(水)
 場所 総合会館裏
 時間 午後1時~

*不用犬・猫のお問い合わせは
 役場環境衛生課まで
 (☎275-2111 内線226)

マウントピア黒平をご利用ください

マウントピア黒平は、甲府市の最北端に位置し、豊かな自然環境に包まれた山村集落・黒平町にあります。緑あふれる山々、小川のせせらぎや風の音、野鳥の声に都会の雑踏を忘れ、四季を通じて自然の息づかいを全身で感じられるような施設です。



バーベキュー棟や5人用のコテージ(宿泊施設)丸太遊具、遊歩道などがあり、バーベキュー用品の貸出しもしています(有料)。

◆詳細は マウントピア黒平 (TEL 287-2201)

甲府市リサイクルプラザ

甲府市環境センターの隣に位置する甲府市リサイクルプラザ。ゴミを焼却する余熱を利用したプールや浴室・サウナ、またトレーニング室があります。

*プール・浴室は、6月7日(木)~15日(金)の期間、点検のためお休みなします。

◆問合せ 甲府市リサイクルプラザ(TEL 241-5932)

藤村記念館特別企画展

50年前の絵画展

約半世紀前に市立相川小学校の子ども達が描き、現在アメリカで保管されている絵画のコピーを展示します。

会場 甲府市藤村記念館(武田神社境内)
期間 6月29日(金)まで *月・木は休館
時間 午前9時~午後4時
入場 無料
問合せ 甲府市役所文化芸術課(TEL 223-7324)



ふるさと竜王まつり

今年も、送り盆の8月16日(木)に“ふるさと竜王まつり”が開催されます。夏を彩るこの祭りは、竜王町の三大まつりのひとつで、夏の風物詩として町内外の多くの人々に親しまれています。

数々の催し物は、町の史跡シンボル信玄堤公園を中心に繰り広げられ、昼の部はフリーマーケットや鱒のつかみ取り、信玄太鼓の演奏など盛り沢山。

そして夜の部では、ゆかたコンテスト、盆踊り、灯ろう流しなどクライマックスの花火大会へ。

約5000発の花火は見ごたえ十分です。

◆日時 8月16日(木)午後2時~

◆場所 信玄堤公園

◆問合せ ふるさと竜王まつり実行委員会(TEL 278-1667)



玉穂ふるさと夏まつり

今年も“玉穂ふるさと夏まつり”が盛大に開催されます。多彩な催し物や各種コーナーが予定されていますので、ご参加ください。

◆日時 8月14日(火)

◆会場 玉穂町ふるさとふれあい広場

◆催し タレントショー・花火大会・大抽選会・スピードくじ・カラオケ大会・販売コーナー

◆問合せ 玉穂町役場企画行政課(TEL 274-1111)

講演会開催のお知らせ

IT革命と広域行政について

日時 平成13年6月5日(火)午後2時~
講師 吉崎正弘(よしざきまさひろ)氏
総務省 情報通信政策局 利用促進課長
会場 敷島町総合文化会館
入場 無料(どなたでもご参加ください)
主催 甲府地区広域行政事務組合議会
問合せ 甲府地区広域行政事務組合(TEL 228-7641)

「やすらぎ」と「いこい」の広場 国母公園を利用しましょう

国母公園は、スポーツ施設を備えた都市公園で、国母工業団地の中央に位置しています。スポーツ公園として、また、憩いの場として利用者の方に親しまれています。

◆施設 多目的運動広場、テニスコート、バレーコート、照明施設(ソフトボール・テニス・バレー)

◆休み 毎週水曜日

◆問合せ 国母公園管理事務所(TEL 275-5135)



不老長寿の秘薬？ごま(胡麻)は
血のめぐりを良くする

ごまを常用すると、血液の循環が良くなり、体の機能が向上するといわれています。

ごまには、リノール酸やビタミンE、レシチンが多く、いずれも血管自体を丈夫にする一方、血行を滑らかにします。

ごまのふる里は、アフリカ大陸のサバンナですが、日本には縄文時代の終わり頃に渡来しました。以来、不老長寿の秘薬とか、食べる丸薬といわれ、僧侶や貴族、はては忍者に至るまで、珍重されて

きました。忍者の場合、視力を高めるために使ったものです。

成分の約50%は脂肪分ですが、アミノ酸バランスの良いタンパク質も20%と多く、鉄分やカルシウム、ビタミンB群なども、豊富に含まれています。

鉄分は、赤血球のヘモグロビンの貴重な成分、貧血気味の方には、理想的な薬餌です。昔の旅人は、小さなお守り袋の中にごまを詰め、歩きながら一粒ずつ食べて、道中の疲れをいやしました。

町立図書館から
お・す・す・め

【一般図書】

- 母ともっちゃん 岩波書店
- 道浦母都子
- 飯田龍太の四季 富士見書房
- 福田甲子雄
- マンボウ愛妻記 講談社
- 北 杜夫
- 魅力ある知性をつくる24の方法 青春出版社
- 林 望
- お母さんは名医 東洋経済新報社
- 西原克成

【児童図書】

- ナシ山にふく風 西日本新聞社
- 坂井ひろ子
- ばんざい！ぼくらの村の風力発電 PHP 研究所
- 笠原 秀
- 虹の谷のスーパーマーケット ひくまの出版
- 池川恵子
- おじいさんとぼくのミツバチ ポプラ社
- 多加山悠哉
- わんぱくだんのはらっぱジャングル
- ゆきのゆみこ ひさかたチャイルド

親子で参加しませんか！親子体操教室を開催します

日頃のストレスの解消に、また、子どもとのスキンシップにいかがですか…

- 開催日 6月～11月の第2木曜日に開催（6月14日からスタート）
- 時間 午前10時～11時30分
- 場所 昭和町総合体育館
- 定員 20名（参加料は無料です）
- 対象 3歳前後から就学前の幼児と保護者
- 持ち物 上履き、運動のできる服装
- 講師 山梨ウェルネスセンター所長 野呂瀬 秀先生
- 申込み 昭和町教育委員会（TEL 275-3737）

暮らしのなかの
ワンポイント

う、近隣に迷惑を及ぼさないための防音対策を考えてみましょう。

アパートやマンションなど集合住宅では、隣近所からの生活音に悩む人がけっこういるようです。ひるがえって、自身がかかっていた音の発生源にならないよう、

防音の工夫

意外に響くドアの閉め音、足音

と、音もせず滑りも良くなり、裏がシールになった市販品も出ています。コンクリートのベランダではカラコロと音の出るサンダルを避け、ゴム製の柔らかいサンダルをはくようにしてください。水まわりの音は、周囲が静かな夜に響きやすくなります。お風呂の湯は、長めに切ったホースを蛇口から浴そうの底まで垂らし入れてみましょう。湯が水面に当たるジャージャーという音が防げます。流しの排水パイプには、ほろ布などを巻き付けておくと、水の流れる音が小さくなります。また、洗濯機の下に市販の防振マットを敷くと、振動音が減ります。

防音の気配りは、同じ屋根の下に住む人への基本マナーと考えておきたいものです。



フロアリングの床を歩く音も意外なほど下の部屋に響いています。バタバタと音のする硬いスリッパではなく、裏がフェルト地などの室内ばきに替えると、かなり違います。ガタガタといすを引く音も気になるものです。いすの足の裏に両面テープでフェルトを張る

水くばりで 未来へつなく うまい水

水道だより No.49

2001.6

甲府市水道局

●水道に関するお問い合わせはこちらへ ☎228-3311 (代)

6月1～7日

第43回 水道週間

『水道は豊かな社会のいのちづな』

◆水道ハネル展

●期間

6月1～7日

(5日火曜日は休館日)

●場所

総合市民会館

イベントモール

◆記念品のプレゼント

●期間

6月1～7日

(土・日曜日を除く)

●場所

水道局受付

●配布品

水道バッキン交換セット

(期間中先着200名)

◆1日水道事業

管理者による

街頭PR

●日時

6月1日(金)

正午～午後0時30分

●場所

山梨中央銀行本店前

●配布品

ミニ観葉植物(先着400名)

昨年のシドニー五輪競泳女子日

本代表で山梨学院大三年の「萩原

智子」さんが1日水道事業管理者

として、記念品のミニ観葉植物を

配ります。

お気軽にお立ち寄りください。

第10回

甲府市水源林まつり

第52回全国植樹祭・

第43回水道週間協賛

●日時

6月2日(土)

午前10時～午後2時

●参加費

無料

●場所

奥御岳水源林内、森林浴広場

●催し物

水源林造成の体験(ヒノキの枝

打)、豚汁・麦茶のサービスなど

●昼食

各自持参

1日水道事業管理者に
萩原智子 さん

6月1日(金)の
街頭PRで
お目にかかります。



◆納入通知書などが 変わります

7月1日から納入通知書などの
様式が封筒サイズからハガキサイ
ズに変わります。

◆施設見学と水道教室

●期間：6月～11月(月1～2回)

※詳しくはお問い合わせください。

●コース：指定場所に集合(午前

9時30分ごろ)↓金校神社↓水

道施設見学(荒川ダム・平瀬浄水

場など)↓昼食(各自持参)↓講

習↓水道資料館「水交庵」見学↓

集合場所帰着(午後4時30分ごろ)

●対象：15人以上の各種団体

●申込方法：随時電話で

◆出張水道教室

●期間：6月～11月

●内容：指定された場所に局職員

が出向き、水道に関するること

について説明します。

●対象：給水区域(甲府市、敷島、

昭和、玉穂町)の自治会・学校関

係などの各種団体

●申込方法：随時電話で

申込み・問い合わせ

企画経営課企画調整係

内線312



まごころ

昭和町社会福祉協議会

〒409-3864
昭和町押越616
TEL 275-0640
FAX 275-8018

e-mail VC19384@em.shakyo.wamnet.wam.go.jp

社協だより 第48号



スポーツふれあい いきいきサロン 開催



去る5月15日第1回のスポーツふれあいサロンが開催されました。

当日は「3B体操の会」の方々の指導のもとお年寄りの方々が体操に、軽スポーツに汗を流しました。



前回もお知らせいたしました、毎月第3火曜日に定期的開催いたしますので、お気軽にお越しください。

お年寄りの方ならどなたでも参加いただけます。



お知らせ

福祉活動学習会等講師 派遣事業について

各地区、団体等において福祉に関する学習会を開催する場合、主催者に代わって講師の派遣を代行する事業です。

様々な内容の講習会がありますので、講習会開催予定で、この事業に興味のある団体の皆様は社協までお問い合わせください。

昭和町ボランティア 活動推進助成金について

町民の主体的参加と、地域連携に基づき相互に支え合う福祉型まちづくりを推進するため、各種活動を実践する民間ボランティアを育成し、その団体の活動を支援する目的の助成金です。

具体的には

- ・在宅福祉の普及、向上のための事業
- ・健康、生きがいづくり推進
- ・ボランティア活動の活発化に資する事業

これらの事業の実施する団体に対し、助成を行うものです。

詳しくは、社協までお問い合わせください。

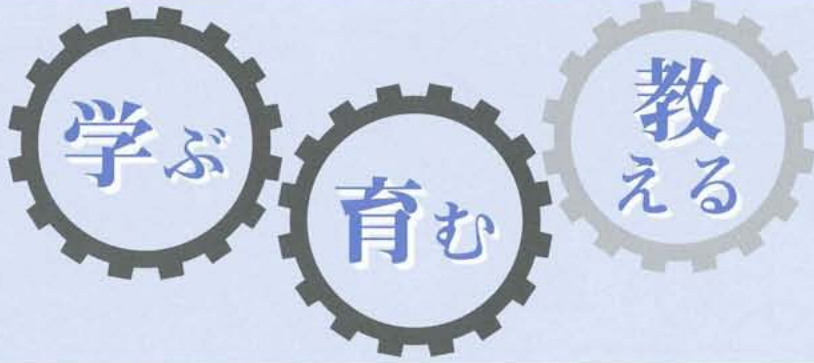

きょういくしょうわ
教育昭和

三つの歯車が一つになって

NO.25 2001.6

町民の自主企画・自主運営で
《ワンマン・ショー》第二弾

西条二区にお住まいのイラストレーター鈴木賢二さんが参加する「ゲルーパー モンターニヤス」は中南米の民族音楽を中心に演奏活動を続けるアマチュアバンドです。
 第一弾「張剣の胡弓」に続くサマーコンサートは「フォルクローレ・コンサート」です。ご家族でお楽しみ下さい。

Grupo グループ モンターニヤス
Montañas
 「コンドルは飛んでゆく」「花祭り」でおなじみの中南米の民族音楽
**フォルクローレ
 コンサート**
 2001.7.1 Sun
 1:30開場 2:00開演
 昭和町中央公民館講堂
 [昭和町役場裏]
 入場料 1,000円

■お問い合わせ
 昭和町教育委員会生涯学習課
 055-275-3737(中野)

食中毒に気をつけよう
〔昭和町学校給食センター〕

いよいよ暑い季節がやってきました。給食センターでは、児童、生徒の皆さんが暑さに負けない丈夫な体になってもらえるよう、栄養士が献立にも工夫を凝らし、調理員がおいしい給食づくりに頑張っています。

さて、この時季気をつけたいのが食中毒です。温度、湿度が上がると、細菌の繁殖しやすい環境になっていきます。当センターでは、衛生面には細心の注意を払い、衛生管理のための日常点検を徹底し、食中毒予防の三原則である「菌を殺さない」「菌を増やさない」「菌を殺す」をモットーに予防に努めています。



また、食材につきましても生の野菜等については、当センターでは十分加熱したものを提供しております。

また、食中毒を防止するには、児童、生徒の一人ひとりが学校や家庭での毎日の生活において、手洗いの徹底や規則正しい生活を送ることなどが必要であり、保護者の皆様にもこうした点に気を配っていただき、お互いに食中毒を出さないよう心掛けていかなければなりません。

当センターとしましても更にあらゆる面において最善を尽くして参りますので、皆様のご理解とご協力をお願いします。

青少年育成推進員を 青少年総合対策本部長が任命

町民会議

青少年育成活動を活発に、かつ効果的に推進するため、本町に青少年育成推進員を置く。

推進員は、カウンセラーと緊密に連携を保ち、青少年育成運動の推進及び地域活動の推進を図るものとする。

町の青少年育成運動に基づき地域活動の推進にあたる。

地域における青少年育成活動の促進にあたる。

(青少年育成推進員設置に関する規則より)

推進員の定数は十二名となっており、その選考については、

地域にあって、子供クラブ指導員、少年補導員等として日常青少年関係者との人間関係を有しているか。町民会議・育成会等青少年育成組織を理解し、これら組織の

活動促進をはかれるか。

青少年育成活動に相当の時間をさくことが出来るか。等を考慮して各地区から各一名推薦され、青少年育成本部長が任命することになっていきます。

任期は二年、再任は妨げないことになっています。

一度任命されたら二期四年位頑張っていたいただきたいものです。

任命書交付式と会議

五月七日に任命書交付式の後引き続き第一回の会議がもたれ、青少年育成推進員の任務・青少年健全育成活動について研修・意見交換を行いました。

各地区では、推進員さんと連携をとりながら育成活動を進めるようお願いいたします。

青少年育成推進員 (敬称略)

氏名	地区
河阪 英男	西条一区
若尾 敏彦	西条二区
高野 悦郎	清水新居
西山 庄志	西条新田
海野 恒則	押越
向山 武則	河東中島
窪田 俊明	紙漉阿原
末木 俊六	築地新居
磯部 俊登	飯喰
今村 誉朝	河西
杉原 喜彦	上河東
望月 昭仁	上河東二区



4月末時点での校舎建設地の状況 (進捗率14%)

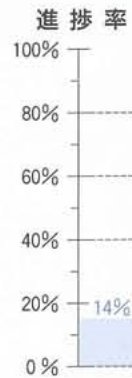
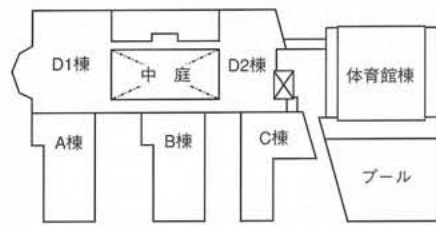

シリーズ
4回
常小小学校建設

前月は諸事情により報告できませんでした。報告が、学校建設の工事は着々と進んでいます。4月末の進捗率は全体の14%になりました。



A棟 D1棟の1階床コンクリート状況

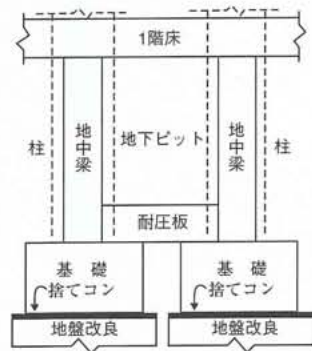

前回報告した基礎工事はほとんど終わっています。4月末でC棟だけが残っている状況です。左の図は、基礎から1階の床までの断面を略図にしたものです。基礎は、地盤改良をした捨てコンの上に立方体状に造り、基礎の中心に柱を造ります。(略図点線部分) 耐力板とは、電気や給排水の配管を通すためのピットの床になるものです。地中梁とは、1階の床を基礎から支える梁のことで、上から見ると格子状になっています。



基礎、柱、地中梁の状況

地中梁が完成すると歩廊や足場をはずし、掘削した土を戻します。その後、1階床の工事に移ります。土を埋戻した部分は、基礎砕石の敷均し、捨てコン、シートと断熱材の敷設、コンクリート打設の順で施工します。地下ピットの部分は、鉄製のデッキプレート敷設、断熱材敷設、コンクリート打設という順で施工します。床暖房をする箇所は、電熱線を敷設しコンクリートの中に入れます。

1階床のコンクリート工事が終了すると、柱や壁を2階まで立ち上げる工事へと進みます。工程は、外部足場設置、鉄筋の加工組立、型枠設置、コンクリート打設の順番に進みます。4月末でD1棟が壁工事を行っており、A棟B棟が1階床まで終了しています。D2棟は1階床の鉄筋工事、体育館棟は埋戻し工事、C棟は基礎コンクリート工事を行っています。

6月1日は人権擁護委員の日です

町の人権擁護委員をご存知でしょうか。法務大臣から委嘱された人権擁護委員は、人権に関する相談（いじめ、体罰、不登校など）に応じています。人権に関する相談事がありましたら、町の人権相談員までご連絡ください。

◆人権擁護委員

野呂瀬正彦さん (西条一区) <275-2063>
 山下 宣行さん (河東中島) <275-3631>
 花形 武男さん (紙漉阿原) <275-3678>
 今村 大和さん (河 西) <275-2588>

◆法務局での相談

甲府法務局<252-7239> いじめ110番<252-0110>

“子ども劇場”を楽しみませんか

2001年春～夏の“子ども劇場”よりすぐりの舞台を楽しみませんか。こんにやく座の「口はロボットの口」と、人形劇団ばんびの「少年忍者花吹雪嵐丸」・亀さん企画の「法男一人旅」が楽しめます。

◆開演日時と会場

① 6月1日(金)午後6時30分 甲府市南西公民館
 ② 6月2日(土)午後4時 竜王町北部公民館
 ③ 6月3日(日)午前10時15分 甲府市西公民館
 ④ 6月3日(日)午後3時 山梨県立青年の家

◆後援

ママネットやまなし・ちびっこはうす・YBS放送・NHK 甲府・UTY・山日新聞社・甲府地区広域行政圏の教育委員会等

◆入場料等、詳細については

甲府子ども劇場 (TEL 232-7330) まで

甲種防火管理者資格付与講習会開催

日時 ① 6月26日(火)・②27日(水)
 時間 ①午前9時15分～午後5時
 ②午前9時～午後5時*2日間の受講が必要です
 会場 山梨県立総合女性センター
 甲府市朝気一丁目2-2
 定員 180人(定員になり次第締切ります)
 受講料 3,500円
 受付 6月4日(月)～8日(金)午前9時～午後4時30分
 申込み 甲府地区消防本部予防課
 甲府市伊勢3-8-23 (TEL 222-1190内線251)

救命講習会を行います

幼児・小学生などの水の事故による犠牲者を防ぐため、また身近に高齢者がいたり、住んでいる家族などを対象に救命講習を行います。

◆期間 6月25日～7月31日(希望により期間外講習あり)
 ◆内容 基礎救命講習(心肺蘇生)
 ◆申込み 管轄消防署の救急係へ
 ◆問合せ 南消防署 (TEL 222-1190)

総務省からお知らせ

総務省では、6月1日から10日まで「電波利用保護旬間」として、市民生活に欠かせない電波の利用を保護する活動を行います。社会生活を脅かす不法な電波をなくすため、電波はルールを守り正しく使いましょう。

問い合わせ 関東電気通信監理局

- ◆不法無線局による混信妨害 (TEL 03-3214-1626)
- ◆電話機・電子機器への電波障害 (TEL 03-3214-1610)
- ◆テレビ・ラジオの受信障害 (TEL 03-3243-8697)

いっしょに川柳

満開の桜にゲートの玉弾む
 ケイタイの無謀運転腹が立つ
 森田 狂花

咲く花に心の病いやされる
 一日を生きる鏡の朝の顔
 小沢 春男

花見酒過去偲びつつほろり酔う
 散る桜花見またよし髪に咲く
 高野 夏子

我を知り高根の花にとどかぬ手
 送る孫異国へ赴任頑張と
 磯部 玉枝

花嵐ゲートの球とたわむれる
 生きて居る証し巷の風荒い
 山本みよ子

庭先の緑の中に花が映え
 暖かく青葉の季節鯉泳ぐ
 堀内美代子

適量な肥料に見事な花蒼苔
 あれこれと悩みつづけた五十年
 森田みづほ

木蓮の花宿で蜜蜂のうたげ
 親しい陽差しに注意勤め行く
 小沢 花枝

虚しさへ明日を咲かそう花もとめ
 父の汗家族うるおす種を蒔き
 相原あき子

花道に立てば思わぬ矢が刺さり
 此の人に揺らぐ日本を託したい
 中沢 久子

おめでとう

★お誕生★ 健やかなご成長を

地区 氏名 (保護者)
 西条二区 田中さくら (光治)
 押 越 依田香菜子 (見二)
 押 越 小林愛結美 (雄二)
 築地新居 村松野乃花 (昌直)
 上河東二区 山土井拓海 (光二)
 上河東二区 清水 遥斗 (真一)

♡ご結婚♡ 末永くお幸せに

地区 氏名
 西条二区 功刀 純◎夏川麻須美
 西条新田 古屋 喜幸◎磯部まさみ
 築地新居 河田 清二◎市川 康子
 上河東 福田 睦夫◎笹本 智子
 上河東 橋本 秀一◎小泉 千夏
 上河東 井上 俊司◎今津 章子
 上河東二区 佐野 祐司◎河口祐喜子

おくやみ

◆ご冥福をお祈りします

地区 氏名 (届出人)
 西条一区 向山 嗣男 (文明)
 西条一区 佐野 大吉 (清)
 西条一区 角野 正男 (辰夫)
 河 西 三浦美根雄 (浩)

(4月1日～4月30日受付 敬称略)

巨摩地域中小企業支援センターへ相談を

新規創業や経営革新を目指す方々の身近な相談窓口として、巨摩地域中小企業支援センターが、櫛形町商工会館内にあります。技術やアイデア、意欲があっても、情報や資金、知識、人材などが足りないとき、お気軽にご相談できます。中小企業診断士が常駐しておりますので、ご活用ください。

■お問い合わせは

- ・昭和町商工会 (TEL 275-3344・FAX 275-3346)
- ・巨摩地域中小企業支援センター (TEL・FAX 283-5755)

平成13年度自衛官等募集のお知らせ

大学校卒業等

幹部候補生【一般・技術・医・歯・薬剤】
貸費学生【衛生・技術】

高等学校卒業等

防衛大学校学生【推薦・一般】、防衛医科大学校学生、航空学生、看護学生、一般曹候補学生、曹候補士、2等陸海空士【男・女】

中学校卒業

自衛隊生徒

免許取得者等

医科・歯科幹部、技術海上幹部、婦人自衛官(看護)、技術海曹【大学・短大・高専卒・免許】

待遇と勤務について

◆身分：特別職国家公務員

資格・教育内容

応募資格年齢は各募集項目ごとに異なっています。教育内容および将来の展望、細部の内容などについては下記の問い合わせ先にご連絡ください。

詳細・問い合わせ先

自衛隊山梨地方連絡部
甲府市北新1-7-9 (☎253-1591)
三珠募集事務所
三珠町上野613 (☎272-0884)

税務職員をかたった不審電話にご注意を

最近、税務職員をかたり、電話により親族の勤務先、現住所、電話番号、還付金の振込口座、あるいは売上金額や取引先などの事業の状況を問い合わせる事例や、本来納める必要がない税金を指定口座に振込むように依頼するといった事例が全国で頻発しています。不測の被害に遭わないよう、もし、税務職員を名乗る者からの問合せに不審を感じたら、氏名、所属をご確認の上、ご面倒でも一旦電話をお切りになり、税務署又は国税局にご相談ください。税務職員による問合せかどうかを確認し、改めてご連絡いたします。

◆問合せ 甲府税務署 (TEL 233-3111) まで

山梨県警察官募集のお知らせ

山梨県警察では、平成13年度山梨県警察官採用試験を実施します。試験日程、受験資格等は次のとおりです。

【試験職種】

警察官A・B

【試験日】

警察官A 平成13年7月8日(日)
警察官B 平成13年9月16日(日)

【申込み受付期間】

警察官A 平成13年5月21日(月)～6月20日(水)
警察官B 平成13年7月18日(水)～8月17日(金)

*試験に関する問合せ・申込み用紙請求先

南甲府警察署警務課 (TEL 243-0110)
県警察本部警務課 (TEL 235-2121)
ホームページ <http://www.pref.yamanashi.jp/police>

ヒッポファミリークラブ20周年記念講演会のお知らせ

「7カ国語で話そう」

特別な人間でなくても、自然な環境さえあれば、誰でも多言語の自然習得は可能です。この講演会では、受講者の皆さんに多言語の自然習得の理論をわかりやすく解き明かします。

◆開演日時と会場

- ① 6月20日(水)午後6時30分～8時30分
韮崎市文化ホール
- ② 6月22日(金)午前10時30分～12時30分
アビオ
- ③ 6月23日(土)午後2時～4時
山梨県国際交流センター

◆主催

言語交流研究所 (ヒッポファミリークラブ)

◆入場料

無料 *託児あり

◆申込み、詳細については

言語交流研究所 山梨講演会係 (0120-557-761) まで

5月3日から最低賃金が変わりました

山梨県貴金属製品製造業

品目	規格及び作業工程	金額	
ピアス (プレス製に限る。)	ろう付け	芯立て	1本につき7円
		寄せ物1か所、芯立てを含む	1組につき47円
	石どめ(爪どめ)	1個につき12円	
リング ペンダント ブローチ イヤリング ピアス	ワックスどり	パーツ(多数取りを含む)	1個につき5円
		ゴム型2分割	1個につき10円
		ゴム型3分割	1個につき20円

*詳しくは 山梨労働局貸金室 (TEL 252-4856)

町内交通事故発生件数

「気をつけて」

朝の一言 忘れずに

== 4月分 ==

件数	負傷	死者
物損68件 (+8)	33人	1人
人身29件 (+2)	(+1)	(+1)

()内は、前月比
(西条・押原駐在所調べ)

親子水泳教室に参加しましょう

水を怖からず、泳げるようになる第一歩は、まず水に親しむこと。浅いプールで楽しく遊びましょう。子どもとのスキンシップにぜひどうぞ...

- ◆対象 町内にお住まいの2歳以上(オムツがとれてから)で、就学前のお子さんと保護者の方
- ◆日時 6月26日～7月17日の毎週火・金曜日(7回の教室)
午前10時～11時
- ◆定員 15組(定員になり次第締切ります)
- ◆その他 利用回数券、水着、水泳帽、タオルの用意を
- ◆申込み 昭和町立温水プール (TEL 275-9811)

国保ミニだより

町が医療機関などに支払った3月分の医療費は、約4,272万6千円です。(前年同月比18.3%の減)病気の予防は、早期発見、早期治療が大切です。むやみな転医はつづし、医療費を大切に使いましょう。



みんなの 広場

は・じ・め・ま・し・て

芒種 (ぼうしゅ)

稲や麦など芒(のぎ)の作物の種を蒔く頃。

6月5日

知って得する?

雑学 二十四節気

夏至 (げし)

1年のうちでもっとも昼が長く、夜が短い日。

6月21日

〈参考〉くらしの歳時記



にしかわ かと
西川 莞人くん

●H12.2.11生(河西)
(父)良太さん (母)尚美さん

なぜか頭突きが大好きな莞ちゃん。将来はサッカー選手!?今年の2月に妹ができてお兄ちゃんに。早く一緒に遊べるといいね。

赤ちゃん募集中!



たくさんのお待ちしています

「はじめまして」のコーナーでは、毎月、赤ちゃんを募集しています。

思い出の1ページとして、永久に残るこのコーナーに、我が家の王様・お姫様を紹介してください。

応募は、お気に入りの赤ちゃんのお写真1枚と、簡単なプロフィールだけです。

お父さん、お母さん、今すぐ広報係にお申し込みを…

お子さん募集!お申込みは、役場広報係(☎275-2111 内線212)まで

食生活改善推進員さんの



みんなの健康

～バランスのとれた手作り料理を家族一緒に～

エリンギと鳥も肉の クリームがけ



保坂いわ子さん
(清水新居)

●材料(4人分)

鳥もも肉 ……400g(1~2枚)	バター……………40g
エリンギ…1パック(2~3本)	生クリーム……………150~200cc
しめじ……………1パック	塩……………少々
長ネギ……………1~2本	コショウ……………少々

●作り方

- ①鳥もも肉は、一口大に切って、塩、コショウ少々をふっておきます。
- ②エリンギは、しめじの大きさに揃えて切っておきます。長ネギは、青いところまで使って薄くスライスしておきます。
- ③フライパンにバター20gをしいて、鳥もも肉に少し焦げ目がつくように焼いて良く火を通したら、少し深めの皿に盛っておきます。

- ④同じフライパンに、バター20gをしいて、エリンギ、しめじ、長ネギを炒めて塩、コショウ生クリームを入れて一煮立ちして味を整えて、火を止めて皿に盛った肉にかけてでき上がりです。

一人分の栄養価

*エネルギー ……450.8kcal	*カルシウム ……31.6mg
*タンパク質 ……26g	*脂質 ……37.8g
*鉄 ……1.4mg	*塩分 ……2.1g

ちょっと一言

カロリーが高いので野菜を多くして子供と大人では、量を加減して下さい。

昭和町では、今のところ被害は出ていませんが、別の問題として乗らなくなった車を、公共の駐車場に乗り捨てる「ふとどきな人」が増えています。

たぶん、人に迷惑をかけているということが分からないからするのですが、自分の家の庭に同じことをされたらどう思うのか、少しは考えてもらいたいものです。

山間部の自治体にとっては、パトロールを強化するなどの策を講じていますが、消費者の意識を改革しない限り、イタチごっこは当分続きそうです。

不法投棄と車の乗り捨て×× 6月は環境月間です。そこで今月号では、ゴミを特集として取り上げてみました。

ゴミといえば、4月から施行された「家電リサイクル法」ですが、施行前から各自治体が恐れていた「不法投棄」が、早くも問題となつてきています。

不法投棄と車の乗り捨て××



まちの動き

男	8,006人(+29)
女	7,535人(+33)
計	15,541人(+62)
世帯数	5,899戸(+34)

5月1日現在。()内は前月比

まちの鳥=ひばり
まちの花=れんげ
まちの木=乙女椿