

広報

しよわ

2002
(平成14年)

Public Information SHOWA

10月



義清神社 850 年記念祭 ～稚児行列～

古式ゆかしい華やかな衣装をまとった子どもたちが、社殿を取り巻く遊歩道を練り歩く姿を見に来た人たちは笑顔で見守っていました。

CONTENTS (おもな内容)

- 第14回昭和町「ふるさとふれあい祭り」を開催します
- みんなで考えよう市町村合併
- スポーツフェスティバル2002開催要綱

れあい祭り

女共同参画



第38回文化祭を同時開催しています。
 お見逃しのないようお出かけください。
 (詳細については広報9月号及び町ホームページをご覧ください。)

期 間 .. 10月11日(金) ~ 14日(月)

場 所 .. 町民体育館

日 時 .. 平成14年10月13日(日)
 午前9時10分 ~ 午後5時50分

場 所 .. 押原中学校校庭
 (雨天時は総合体育館)



長山洋子 歌謡ショー

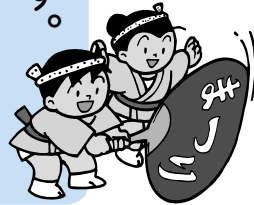

~ふるさとれあい祭り進行予定表~

	9:00	10:00	11:00	12:00	13:00	14:00	15:00	16:00	17:00
ホタル太鼓	9:10~								
開 会 式	9:30~								
ハリケンジャーショー	10:00~								
子どもフェスティバル	10:30~								
文化協会フォークダンス			11:30~						
マーチングバンドの演奏			11:50~						
ハリケンジャーショー				12:15~					
ふれあい昭和踊り				12:45~					
郷土芸能『笠おどり』						14:10~			
男女共同参画寸劇						14:25~			
秋山美果ミニ歌謡ショー						14:55~			
愛川けんじミニ歌謡ショー						15:10~			
長山洋子歌謡ショー						15:45~			
お楽しみ抽選会									17:15~
ふれあい広場	10:00~								
第38回文化祭	9:00~								

第14回 ふるさとふれあひ祭り

昭和町 テーマ：男



忍風戦隊ハリケンジャーショー



愛川けんじ
ミニ歌謡ショー



秋山美果
ミニ歌謡ショー

子どもからお年寄りまで一緒に楽しめる「ふるさとふれあひ祭り」は今年で14回目を迎えます。

町の一大イベントとして、毎年町内外から1万人以上の参加をいただいています。

今年もさわやかな秋の一日を、皆さんで存分にお楽しみください。



◆当日は、たいへんな混雑が予想されます。車でのご来場はできるだけひかえください。皆さんがお祭りを楽しめるよう、ご協力をお願いします。



雨天の場合

ふるさとふれあひ祭りは、雨天の場合は昭和町総合体育館で行います。



ただし、子ども広場、動物の広場、起震車コーナー、フリーマーケットコーナーなどの一部のイベントは中止とさせていただきますので、ご了承ください。

お祭りについてのお問い合わせは、役場企画行政課 (☎ 275-2111 内線 211)

みんなできえよう市町村合併

地方分権の流れ

全国の市町村で「市町村合併」に向けた動きが始まっています。この動きは地方分権時代の受け皿となる足腰の強い市町村になるためのものです。ではどうして、地方分権のために、「市町村合併」を検討しなければならないのでしょうか？

地方分権とは

为什么呢？

国に集中している権限や財源を県や市町村に移し、市町村の財政力や行政能力を高めることにより、住民の皆さんと市町村が協力して、その地域に根ざした独自の政策を策定し、自分たちの地域のことは自分たちで決められるようにしようという考えです。

地方分権の必要性

戦後の日本を近代化し、先進諸国へ追いつくためには、地方に力を分散させるより権限・財源を国に集中した「中央集権型の行政システム」が効率的であったと思われれます。実際、比較的短時間で日本はすばらしい経済発展を遂げたことは事実です。

しかし、道路整備や、必要な施設整備などがある程度整い、一定の経済的な成功を遂げた今、みなさんが求めてきてい

るものが、教育・福祉・文化・環境問題など、戦後の高度経済成長期とは違った多様なものに変わってきています。そのため今後こうした多様化・高度化された住民ニーズに対しては、画一性や効率性を重視する「中央集権型の行政システム」では、対応が困難になってきているため、「地方分権型の行政システム」が求められています。

「中央集権型の行政システム」の弊害

弊害としていわれていることの一つは、国と地方に上下の関係ができてしまっていることです。国による地方への干渉、反対に地方は県や国に頼るといふ好ましくない状況になっているのではないかと言われています。また、国の補助金を受けての事業が、地方のニーズに合った事業ばかりと言いつれぬこともあり、「国庫補助金の整理縮小・自主財源の増強・税源委

譲」が全国知事会などで国に要望されています。

地方分権で何が 変わるのですか？

「分権、分権といわれても何が変わったのかわからない？」という声も聞こえてきます。実際、形になってすぐに現れるものではありませんので、理解されにくいことと思います。一言で言いますと、みなさんの意見を取り入れ、地域にあったその町独自の政策を推進することができるような権限が、国から、あるいは県から市町村に降りてくることになりました。もちろん権限だけ降りてきても、単なる土台がで上がっただけに過ぎませんので、今後はみなさんと市町村とが力をあわせて、自分たちの地域や暮らしを今以上に住み良く変えていくために、アイデアを出していくことが必要です。そして、アイデア豊富な市町村は活力あふれる元



気な市町村であり続けることが可能になってきます。

国の取組は？

国では平成7年に地方分権を総合的かつ計画的に推進するために「地方分権推進法」を定めました。そして地方分権推進委員会を設置し、その委員会の5次にわたる勧告に基づき、政府が作成した地方推進計画を踏まえて、「地方分権の推進を図るための関係法律の整備等に関する法律」（地方分権一括法）が平成12年4月に施行されました。

その内容は、①国と地方の役割分担、②機関委任事務制度の廃止、③国の関与の見直し、④権限委譲の推進、⑤必置規制の見直し、⑥地方公共団体の行政体制の整備・確立など、地方自



治制度の抜本的見直しです。この中で、「地方公共団体においては、総合的・効率的・個性的な行政の展開、住民自治の充実等を図る観点から、行政体制の整備・確立に積極的に取り組むとともに、国においてこれを支援する・促進するための具体的方策を講じる」ことが設けられ、自主的な市町村合併を促進するための財政支援、地方議会における議案の提出要件の緩和などの措置が盛り込まれました。

合併市町村への国の考え方

国は地方分権の推進のためには、住民に身近な総合的な行政主体である市町村の行政基盤を強化することが不可欠であり、市町村合併によって、その規模を拡大し、能力を強化して

いくことは、地方行政の構造改革を進める上でも、極めて重要な課題であると考えています。市町村合併特例法の期限である平成17年3月までに、十分な成果があげられるようにし町村合併後の自治体数1,000を目標に掲げて自主的な市町村の合併を推進しています。

地方分権・今後の課題

地方自治体が自治事務にすべきとしていた事務がそのまま法定受託事務となり、本来市町村に必要な権限が委譲されてこない、また権限と一体となり地方に降ろされるべき財源委譲の見通しが、現在はずきりしていないことなど課題はたくさんあります。税制改革・補助金制度の見直しなくして、地方分権を進めることは、自分たちのことは自分たちでできるようにするという地方分権の趣旨が生かされない結果になる恐れがあります。今後の国の改革に注目しながら、市町村も地方分権時代に対応できる行政組織づくり、まちづくりを行っていかなくてはなりません。

なぜ今合併が必要といわれているのか？

地方分権一括法により、地方公共団体においては、総合的・効率的・個性的な行政の展開、

住民自治の充実等を図る観点から、行政体制の整備・確立に積極的に取り組むとともに、国においてこれを支援する・促進するための具体的方策を講じることになりました。具体的方策の主たるものとして、自主的な市町村合併を促進するための財政支援、地方議会における議案の提出要件の緩和などの措置が盛り込まれました。その背景は次のとおりです。

交通手段や、情報通信手段の発達により、私たちの生活行動範囲は、市町村の区域を越えて拡大しています。そのため、公共施設の一体的な整備など、広域的なまちづくりが求められています。さらに少子高齢化、環境問題など、多様化・高度化する行政課題に対応するためには、専門的で高度な能力を持つ職員の育成・確保が求められています。そして、地方分権

の時代においては、地域の創意工夫により、市町村が自らの判断と責任において行政サービスを行うことが必要です。そのために、行政基盤の強化や、行政の効率化が必要です。その一つの手段として、「市町村合併」が全国の市町村で検討されています。



『第三の改革』

地方分権は第三の改革と呼ばれています。

第一の改革は「明治維新」、第二の改革は「戦後の改革」、そして第三の改革です。明治維新や戦後の敗戦から立ち直ったような改革を今、国は行おうとしています。国と地方の関係を「上下」から「対等」へと変えていく基礎的な環境が地方分権一括法で整備され、これから市町村を取り巻く環境が大きく変わっていくこととなります。

市町村合併を考えるために

過去における大合併は、明治22年の市制・町村制導入に伴う「明治の大合併」で全国的に71、314あった市町村が15、859になり、昭和28年の町村合併促進法、昭和31年新市町村建設促進法の施行に伴う「昭和の大合併」では、3、472となり、市町村の数は大幅に減ることになりました。その後も市町村合併により市町村の数は減少し、平成14年4月現在では、3、218となっています。

平成の今、議論されている市町村合併は過去の合併と大きく違っています。「明治の大合併」は市制・町村制導入にあたり、市町村が戸籍や小学校などの事務を処理できるよう、その行政機能の強化を図るために行われました。1町村あたり300戸から500戸を基準として進められました。「昭和の大合併は」新制中学校をはじめ、多くの事務が市町村

で処理されることになったことにより、こうした新しい事務や権限を受け入れる体制が整備されました。合併の基準は町村人口を概ね8、000人として進められました。このように、過去の合併は国の指導のもと全国一律に進められたのに対して、今回は住民が主体となり自主的な合併論議をして、住民自らが判断して合併検討を進めていくこととなります。この点が、「明治、昭和の大合併と「平成の大合併」との大きな違いです。



昭和町誕生の歴史を振り返ってみます

江戸時代約800の甲斐の国の村を64市町村に編成するまでの改革は、明治6年に本格化しました。区政の制定により、県は山梨、八代、巨摩、都留の4郡の村々を80に分けました。昭和町も、巨摩郡第一区に、西条村、清水新居村、西条新田村。巨摩郡第二区に、築地新居村、紙漉阿原村、飯喰村、河東中島村、押越村、上河東村、河西村に分けられました。

明治7・8年には県は小村運営の不経済性、不便解消を掲げ町村合併を布達し、103件の合併が成立しました。

明治7年：西条村…清水新居村・西条村・西条新田村が合併

明治7年：押原村…河東中島村・押越村・紙漉阿原村が合併

明治8年：常永村…築地新居村・飯喰村・河西村・上河東村および築地新田村が合併

明治11年には県は山梨、八代、巨摩、都留と4郡がありましたが、これは単なる地域名で、行政の実権は34の区と345の町村にありましたので、区制の廃止が行われ、郡を行政体にしようという郡区町村編成法の実施でした。

この結果、東山梨、西山梨、東山梨、西八代、中巨摩、北巨摩、南巨摩、南都留、北都留に再編され、西条村・押原村・常永村は中巨摩郡に属することとなりました。

明治の大合併では

明治22年の市制町村制施行に基づく明治の大合併により、西条村と押原村が合併して西条村となり、新しい西条村は常永村との組合村を結成しました。この時、甲府市が県内最初の市となりました。

昭和村の誕生

太平洋戦争を前にした昭和17年、西条村常永村組合村を解消して正式に合併し昭和村となりました。

昭和の大合併では

昭和28年、町村合併促進法、昭和31年、新市町村建設促進法と相次ぐ時限立法の後ろ盾がありました。県内192の市町村が現在の64市町村にほぼまとめられました。市町村の財政再建が主な目的だったようです。昭和村は、甲府市との合併という話もありましたが単独で残り、その後昭和46年村政を改め「昭和町」の誕生となり、現在に至っています。

『誰のための合併なの?』

明確な目標

市町村合併は、将来の望ましい地域像を実現させるためのひとつの手法です。21世紀のまちづくりを描くときに合併という手法が適しているかどうか。合併によりどのようなまちづくりを目指すかを、昭和町の特性を踏まえた上で、町民のみなさんと十分な議論を重ね、その内容を具体的に現すことにより、「誰のための合併なのか」「何のための合併なのか」という、合併により達成すべき目標を明らかにしてその是非を判断することが大切です。

『一緒にになれるかな?』

地域の一体性

合併後のまちづくりに必要なものは、なんと言っても町民のみなさんたちの友好的なまとまりや交流です。そのために、合併市町村の枠組みは、地理的な条件を始め、各町の歴史や文化、そして通勤、通学、

また購買圏といった町民のみなさんの日常生活圏などを抜きにして、決めることはできません。合併を結婚にたとえて講演をされる先生方もいらっしゃいます。相手があつて合併の検討ができるわけですが、相手選びも地域の一体性の確立を考えながら、判断する必要があります。

『人口はどうなるの?』

行政能力向上

少子高齢社会の到来、環境問題への地球規模の取り組み、地方分権の受け皿となる自治体強化など、行政事務は専門的で高度なものが増えてきます。そのために、専門的な知識や、技能を持った職員の配置が必要ですが、小さな市町村では兼務が多く、このような課題に対応する職員配置は難しい状況であります。今後合併により、どのような行政力の効果が得られるか検討する必要があります。

また、人口の増減、年齢別

人口形態の推移により、行政サービス、住民負担がどのようになっていくかも今後情報提供した上で、合併検討を進めることが重要です。

昭和町では、今後、みなさんの合併検討のための判断材料となる資料を作成して、広報紙での周知や、住民説明会などを開催し合併への理解を深めていただいた上で、未来の昭和町のまちづくりを行う政、住民一体となって進めてまいります。



《まちづくり地区懇談会》

～まちとみなさんとの意見交換会～

地区	実施日	時間	会場
西条一区	10月28日(月)	午後7時30分～	西条一区公会堂
西条二区	11月1日(金)	午後7時30分～	西条二区第1公会堂
清水新居区	10月19日(土)	午後7時30分～	清水新居区公民館
西条新田区	10月16日(水)	午後7時30分～	西条新田区公会堂
押越区	10月25日(金)	午後7時30分～	押越区公会堂
河東中島区	10月17日(木)	午後8時～	河東中島区第1公会堂
紙漉阿原区	10月26日(土)	午後7時30分～	紙漉阿原区公会堂
築地新居区	11月2日(土)	午後7時30分～	築地新居区公会堂
飯喰区	10月21日(月)	午後7時30分～	飯喰区集落センター
河西区	10月20日(日)	午後7時30分～	河西区公会堂
上河東区	10月22日(火)	午後7時30分～	上河東区公会堂
上河東二区	10月18日(金)	午後7時30分～	上河東二区集会所

実施日・時間等、変更の場合がありますので、詳しくは組回覧でご確認ください。

* 懇談会に関する問合せ先 *

昭和町役場 総務課 (☎ 275-2111 内線 206)

地方分権時代といわれている今、21世紀のまちづくりを目指し、多くの市町村で市町村合併を検討、協議しています。昭和町でも、これから合併議論を進めるにあたり、町民のみなさんと話し合うことが大切だと考えています。

つきましては、次の日程で地区ごとに懇談会を開催いたします。意見交換を行いながら、「未来の昭和町」をみなさまと一緒に考えてまいります。多くのみなさんのご参加をお待ちしています。

今さら今だから男女共同参画④

男女共同参画Q&A

Q:「男は仕事、女は家庭」という固定的な考えは良くないと言われているみたいですが、実際に男性が仕事をして、女性が家庭を守って、それがうまくいっていいのではないのでしょうか？

A:家庭のあり方は、それぞれの家庭が自分たちで選択するものです。男性が仕事をし、女性が家庭を守ってそれでうまくいっている家庭にとやかく言えるものではありません。それと同様に、違う形態の家庭、例えば男性が家に居て女性が外に働きに行っている等、そのあり方についてとやかく言ったりするのは避けたいものです。

一つの家庭の中でも、病人が出たり、仕事がうまくいかなかったりと様々な局面があり、その時期を乗り切るために家族の協力が必要なきもあはすはずです。「男は仕事・女は家庭」という考えにとらわれていると、そうした局面に対応できなかつたり、女性だけ、男性だけに負担がかかたりする恐れがあるので柔軟に考える必要があると思ひます。

次の時代に生きる子どもたちは、男女とも自立できるように育てる必要があるでしょう。特に女の子には経済的自立を、男の子には生活面での自立を教へていくのが課題とされています。「男も女も、仕事も家庭も」という時代になつていくのかと思われます。

今年のふれあい祭りテーマは『男女共同参画』です

そこで、男女共同参画プラン策定委員会では寸劇を行うこととなりました。

お爺さんが山へ芝刈りに行き、お婆さんが川で洗濯をする、だれもが知っている桃太郎の物語。

では、お婆さんが「山へ行きたい」と言い出したらお爺さんはどう反応するでしょう？桃から産まれた子が「女の子」だったら…？

「目覚めてしまった」お婆さんと、「男の誇り」を打ち砕かれるお爺さんのおもしろおかしい物語「モモタローノーリターン」をもとにした寸劇です。

新たな自分に気づくヒントが見えるかも…

- ◆寸劇 「ジェンダーフリー桃子！」～自分らしく生きるために～
- ◆日時 10月13日(日) 午後2時20分頃開演
- ◆場所 ふるさとふれあい祭り「お祭り広場ステージ」にて



『男女共生を進めるパフォーマンスフェスティバル』開催 ～文部科学省委託事業～

テーマ「プランで変えよう、我が家、我が町、我が職場」

今、全国で話題沸騰…プレイバック来演。

どうしても、もう一度見たかったんだ、あのときのあなたを、あのときの自分を、即興で演じますプレイバックシアター！感動、感激、その後はなんだろうか！！

気づいてほしい女の力！！知ってほしい男のおもいやり！！

そんな思いをパフォーマンスで演じます。少子高齢化社会を生きぬくヒントが見えてくるかもしれません。家族そろってお気軽にご参加ください。

- ◆開催日時 10月26日(土) 午後1時30分～3時30分
- ◆場所 昭和町総合会館2階 軽運動室
- ◆内容 パフォーマンス
 - ①あすなる塾 「会話劇」
 - ②あした葉劇団 「家庭での介護について役立つ劇」
 - ③プレイバック 「会場のあなたの思いを即興で演じる」
- ◆主催 男女共生を進めるパフォーマンスフェスティバル実行委員会 (代表 玉川秀城)
- ◆後援 昭和町
- ◆問合せ先 実行委員会 玉川 (☎ 275-6488)



簡易な焼却炉が使えなくなります

平成14年12月1日から焼却設備の基準が厳しくなり、法律で定めた設備がない簡易な焼却炉でのゴミの焼却が禁止されます。

◎基準

- ①空気取入口及び煙突以外に開口部がなく、燃焼室内の温度が800℃以上の状態で焼却できること。
 - ②必要な空気量が供給できるファンなどの装置が設置されていること。
 - ③二重扉等により外気と遮断された状態でゴミを投入できること。
 - ④燃焼室に温度計が設置されていること。
 - ⑤燃焼を助けるバーナーが設置されていること。
- ※この規定は小型の焼却炉を含むすべての焼却設備に適用されます。



◎焼却できなくなったゴミの処理は

- ◆家庭から出るゴミは、町指定のゴミ袋に入れて、指定された日・場所に出してください。
- ◆事業所（事務所・店舗・飲食店・工場など）から出るゴミ（産業廃棄物は除く）は、町が許可した廃棄物収集運搬業者に委託して処理するか、または各事業所で直接中巨摩広域清掃センターへ搬入して処理してください。
【町では収集しません。】

お問い合わせ先 役場環境衛生課（☎275-2111）

昭和町スポーツ フェスティバル2002



保育園児から高齢者まで、また、障害者と健常者の垣根をなくし、より多くの町民が一堂に会してスポーツにいい汗を流し、一人一スポーツの推進が図れることを目的に、今年もスポーツフェスティバルを開催いたします。

競技種目は、誰でも簡単にできる種目を中心ですので、より楽しみながら遊び感覚で参加できます。

スポーツの秋、ご家族・お友達をお誘いのうえ、たくさんのご参加をお待ちしております。

日時	11月3日（日） 午前8時～
場所	押原中学校グラウンド・テニスコート
種目	メイン競技（3種目）・子ども綱引き（子どもクラブ）・チャイルドサッカー（町内5保育園）・スポーツ品バザー・体力測定等
主催	昭和町みんなのスポーツ推進協議会
後援	昭和町・昭和町教育委員会・昭和町社会福祉協議会・昭和町体育協会

第14回昭和町ふるさとふれあい祭り フリーマーケット出店者募集

毎秋恒例の『昭和町ふるさとふれあい祭り』は、本年も押原中学校校庭において開催されます。このイベントの中に「フリーマーケット」のコーナーが誕生して5年、遊休品や手作り品の販売をしていただいております。今年度も約30店舗のフリーマーケットコーナーにしたいと考えております。

つきましては、次の要領で出店を募集いたしますので皆さまの参加をお願いいたします。



日時 10月13日（日） 午前10時～

場所 町民体育館前

目的 手作り品・家庭での不要品・交換品の販売

出店区画 1区画 約2m×3m（複数区画可）

出店料 1区画 千円（軽食食付）を当日徴収

募集締切 10月5日（土）

申込方法 店（団体）名、代表者名、住所、

電話番号、出品物、希望区画数を明記の上、FAX、郵便はがきにてお申込みください。

詳細は、申込者にご後日郵送いたします。

問合せ先 昭和町カルチャーデザイン倶楽部

事務局 教育委員会生涯学習課 中野

☎2753737・FAX2753743

し えん ひ せい ど 支援費制度に変わります

支援費制度で利用できるサービス

支援費制度では施設に入ったり、施設に通ったりする施設サービスと、自宅での生活の手伝いなどをしてくれる在宅サービスの利用ができます。

施設サービス（指定施設）

- 更生施設（知的障害者、身体障害者）
地域で生活するために必要な訓練や作業をするところです。
- 療護施設（身体障害者）
治療やリハビリを受けながら生活するところです。
- 授産施設（知的障害者、身体障害者）
仕事ができるようになるための訓練を受けるところです。
- 通勤寮（知的障害者）
働いている知的障害のある方が寮から職場に通勤し、自分で生活するための訓練を行うところです。

在宅サービス（指定事業者）

- ホームヘルプサービス（知的障害者、身体障害者、障害児）
ホームヘルパーが家庭を訪問して、掃除や洗濯、食事の用意などをお手伝いします。
- デイサービス（知的障害者、身体障害者、障害児）
デイサービスセンターに通って、作業をしたりお風呂に入ったりすることができます。
- ショートステイ（知的障害者、身体障害者、障害児）
家族が病気になった時などに、一時的に施設へ入所することができます。
- グループホーム（知的障害者）
世話人の助けを受けながら、アパートなどで共同で生活することができます。

障害者福祉サービスの利用制度が、来年4月から変わります。先月号の広報でもお知らせしましたが、これまでの「措置制度」から、障害者自らサービスを受ける「支援費制度」に変わります。
支援費制度を利用するには、町へ申請をする必要があります。申請の受付は平成14年11月から開始する予定です。

利用の手続き

- ①相談
支援費の利用について、わからないことがある時は町に相談します。
- ②申請
使いたいサービスや施設を決め、町に支援費の申し込みをします。
(平成14年11月から開始予定です)
- ③受給者証の交付
町は利用者などから聞き取りをし、支援費の受給者証を交付します。
受給者証には利用期間が決められています。
- ④契約
利用者は施設・事業者と契約します。
- ⑤サービスの利用
利用者は施設・事業者との契約に基づき（施設）や（サービス）を利用します。
- ⑥利用者負担額の支払い
利用者は本人や家族の収入によって町が決めた負担額を施設・事業者を支払います。
- ⑦支援費の請求
施設・事業者は町に支援費の請求をします。
- ⑧支援費の支払い
町は施設・事業者に支援費の支払いをします。



支援費制度については、9月号から毎月広報「しょうわ」でお知らせをしています。

お問い合わせ先・相談窓口 昭和町役場 福祉介護課 障害福祉係 ☎ 275-2111 内線 246・247

シルバー人材センターは高齢者の知識・経験・技能の宝庫

中巨摩東部シルバー人材センターとは

竜王町・敷島町・玉穂町・昭和町・田富町の5町と県・国から補助を受け、平成4年4月1日から業務を開始している公益的な団体です。5町に居住する高齢者に就業の機会をつくり、生きがいの充実や社会参加の推進を図り、豊かな活力ある地域社会づくりに寄与することを目的としています。就業に必要な知識及び技能の取得を目的とした講習会なども開催します。

シルバー人材センターの会員になるには

健康で、働く意欲があり、5町にお住まいで、概ね60歳以上で、センターの趣旨に賛同する方であれば会員になることができます。毎月1回入会説明会を開催しています。

入会説明会 日 時 毎月第3月曜日 午後1時30分～(祝日の場合は翌日)

場 所 シルバー人材センター会議室(竜王町篠原2644-3)

持ち物 筆記用具、印鑑、本人名義の口座番号

1,500円(センター年会費1,000円・互助会年会費500円)

説明会に参加する場合は事前にセンターに電話で申し込んでください。

会員の仕事は

◆軽作業(草取り、屋内外清掃等) ◆技能(植木の手入れ、簡単な大工仕事、縫製等) ◆管理(公園・駐車場・施設管理等)
◆表具・表装(障子・襖・網戸の張替え) ◆筆耕(賞状・宛名書き、命名等) ◆家事・援助(掃除、食事の支度等) ほかにシルバーにふさわしいと思われる仕事

シルバー人材センターに仕事を発注するには

仕事を依頼する時はまず電話でセンターへご相談ください。必要に応じ現場と作業を確認し、見積もり、契約等行います。

問い合わせ先

(社)中巨摩東部シルバー人材センター (☎279-6626)



脳ドックを受けて「未破裂脳動脈瘤があります」と言われたという話を身近に聞いたことはありませんか。最近、脳の検査が詳細かつ安全にできるMRIという診断機器が普及し、脳ドックと称して手軽に検査を受けられるようになりました。これは脳の血管も画像にすることができ、これをMRAと呼びますが、これにより脳の血管にこぶが見つかることがあります。これを脳動脈瘤といいます。さて、これがあっても通常は痛くもかゆくもないのですが、このこぶは皮が薄く破れることがあります。ひとたび破れると動脈に穴が空いたことになり、これが激しい勢いで出血します。これらがくも膜下出血です。これらの動脈は脳の底の表面に



★脳ドックの苦悩

山梨医科大学脳神経外科

助手 橋爪 和弘

はりついていますので、出血した場合、脳内に血の塊を作るのではなく、脳の表面全体に出血が回ります。この瞬間脳の圧が上がり、突然の激しい頭痛や嘔吐が起こったり意識を失ったりひどい場合は呼吸も心臓も止まってしまいます。くも膜下出血の重症度はこのように様々ですが、おそらく全体として4〜5割の人は命を落とし、助かっても寝たきりになったり後遺症を残す人が多く出ています。軽症で早期に適切な処置ができれば元通り元気になる人ももちろんおられます。また働き盛りの年代に起こるため社会的影響も大きい疾患です。

それなら、破裂する前に手術をして脳動脈瘤をクリップで止めて出血しないようにしてしまえば安心ではないか、という考えがあります。ところが、未破裂の脳動脈瘤はみんながみんな破裂するわけではないのです。100人の未破裂脳動脈瘤を持った人を1年間何もしないで様子を見ると、破裂する人は1人くらいです。すなわち年間破裂率は1%と言われています。でも10年経てば10人くらいにはなります。ただこの確率はまだ不確かです。いま日本全国で調査中です。一方、手術は安全かといいますが、脳動脈瘤の場所、大きさで大分難しさは違いますが、全

体で95%は安全と言われていたがために何らかの障害が残ったり稀には命を落とすこともあるのです。

実際問題、以上の説明を聞いたとして大変悩むと思います。頭の中にいつ破裂するとも知れない時限爆弾があると言われたようなものであり、何の症状もないのに頭の手術なんて受けたくない、と言うのが本当でしょう。医療者サイドでも明確な結論は出ておらず、本人やご家族とよく話し合って最終的には本人の希望に添うようにしているのが現状です。とにかく正しい理解をすることが第一です。外来で相談に乗りますので納得のいくまで話をして下さい。また、脳ドックを受ける前に、このようなものが見つかる場合もあることを予め知って受けることも大切です。

企画 財団法人 里仁会

西条二区子どもクラブ 郡球技大会で優勝！県大会で準優勝！



町の子どもクラブ球技大会で優勝した女子の西条二区（ソフトバレーボール）と男子の押越（ミニソフトボール）は8月10日（土）敷島町で行われた郡大会に出場しました。

男子の押越チームは1回戦で惜敗しましたが、女子の西条二区はリーグ戦を全勝し、決勝トーナメントでも勝ち進み見事優勝しました。小中学生のチームワークもよく、高い技術とマナーで郡代表となりました。

また、8月18日（日）石和町で行われた第31回県子どもクラブ球技大会で昭和町・中巨摩代表の西条二区チームは女子ミニソフトバレーの部で準優勝しました。レベルの高い各代表5チームに競り勝ち、決勝で山梨市代表の市川チームに惜敗しましたが、約1ヶ月にわたった練習の成果を十分発揮した選手に悔いはありませんでした。

清水新居子どもクラブ 国母地区大会優勝！甲府中央大会準優勝！

甲府地区の子どもクラブ球技大会に出場した清水新居子どもクラブは国母地区大会で優勝し、緑ヶ丘総合公園で行われた甲府中央大会に出場し、見事準優勝し県大会出場権を獲得しました。甲府と昭和の5つの異なった小学校に通う児童で構成する清水新居の子どもクラブは、困難な条件を乗り越えての価値ある準優勝にわきました。



まちの 話題

身近な情報
募集中！



中級パソコン教室 データを簡単に処理する

入門教室修了者（キーボードや、マウスの操作ができる方）を対象に総合型表計算ソフト＝エクセル機能について学ぶ教室です。

日 時 10月18日（金）・21日（月）・23日（水）
25日（金）・28日（月）・30日（水）
全6回とも午後7時30分～9時30分
会 場 押原中学校パソコン教室
定 員 30名（定員になり次第締め切ります。）
受講費 2,200円（テキスト代・教材費）

第20回フィールド・ワーク教室 ～山梨の歴史建造物巡り～

県内に現存する歴史建造物を訪ね、観察・鑑賞します。今回は県南部地方の建造物です。秋の一日お誘い合わせてどうぞ。

日 時 10月19日（土）
午前9時 中央公民館集合
コース 旧市川家住宅→湯の奥石畳と門西家住宅→
旧赤池家住宅→旧春米学校舎→東峰工房→
萬屋酒造店→昭和町
定 員 25名（定員になり次第締め切ります。）
参加費 1,200円（昼食・保険・入館費）

申し込み：10月1日（火）から電話にて受付開始
教育委員会 生涯学習課（☎275-3737）

みんなの健康

保健・健康に関するお問い合わせは役場いきいき健康課健康増進係
(☎ 275-2111 内線 252・253)

乳 児健康診査

実施日	該当児	受付時間
10月23日 (水)	平成13年12月生まれ	午後1時～1時15分
	平成14年6月生まれ	午後2時～2時15分

場 所 総合会館
持 ち 物 母子手帳・健康保険証・印鑑・筆記用具・バスタオル

1 歳6か月児健康診査

実 施 日 10月9日(水)
受 付 時 間 午後1時～1時30分
場 所 総合会館
該 当 児 平成13年2月～平成13年3月生まれのお子さん
及び前回未受診のお子さん
持 ち 物 母子手帳・1歳6か月児健康質問票

骨 粗鬆症検診 乳 がん検診

対 象 者 骨 粗…20～65歳の女性で昨年検診を受けなかった人
乳がん…触 診→30歳以上の女性
マンモグラフィ→50歳以上の女性
定 員 骨 粗…1日につき100人
乳がん…触 診→1日につき90人
マンモグラフィ→1日につき25人
※定員になり次第締め切ります。
検 診 料 無料 ただしマンモグラフィは自己負担1,250円
(町で半額補助)
検 診 場 所 総合会館 保健センター
申 込 方 法 日時：10月29日(火)・30日(水)・31日(木)
午前9時～11時30分・午後1時～4時
場 所：総合会館 1階ロビー
※受診日・時間を設定しますので、ご本人がおいでください。電話での申込みは、ご遠慮ください。
検 診 日 11月12日(火)・26日(火)・12月6日(金)・10日(火)
◆子宮がん検診受診票も交付できます。印鑑をお持ちください。

安 産教室

日 時 9月26日(木)・10月3日(木)・10月10日(木)
午前9時30分～正午
場 所 総合会館
対 象 者 出産予定日が平成14年10月～平成15年1月の人
内 容 母乳育児、お産に関する講義、妊婦体操や呼吸法の実技など

13 広報 しょうわ 平成14.10.1

育 児教室

実 施 日 10月22日(火)
受 付 時 間 午前9時40分～10時
場 所 総合会館
該 当 児 平成14年7月生まれのお子さん
持 ち 物 母子手帳・筆記用具・バスタオル
※予防接種及び神経芽細胞腫検査の説明と予診票等の配布

結 核レントゲン検査

今年まだ結核レントゲン検査を受診されていない人は、この機会に受診してください。対象者には通知と受診票を郵送いたします。

実 施 日 10月30日(水)・31日(木)
場 所 総合会館及び各地区公会堂
(個人通知で、時間などを確認してください。)

※勤務先・学校・病院など他の機関で検査を受けた人は、町の検診を受診する必要はありませんが、その場合は必要事項を記入して受診票を町へ提出してください。

母 子手帳交付及び一般健康相談

日 時 10月2日(水) 午前9時～11時30分
10月15日(火) 午後1時30分～4時
10月25日(金) 午前9時～11時30分

場 所 総合会館
※母子手帳の交付を希望される人は、印鑑をお持ちください。
※予防接種についてのご相談も受け付けています。
※一般健康相談は40歳以上の人を対象に血圧測定、尿検査、栄養相談などを行います。
※子宮がん健診のお申込みを受け付けています。
※印鑑をお持ちください。
※総合健診の結果報告会においてになれなかった人には、結果表をお渡ししています。

高 齢者インフルエンザ予防接種 一部公費負担

対 象 者 昭和町に住所がある65歳以上の人、または60歳以上65歳未満の人で心臓・腎臓・呼吸器等に重い病気がある人で接種を希望する人。(ただし意思表示の困難な人は除く。)
問 合 せ 先 役場いきいき健康課 (☎ 275-2111 内線 252・253)

風 しん予防接種を受けましょう

対 象 者 「昭和54年4月2日から昭和62年10月1日までの間に生まれた人」であって「14歳以上の人」
接 種 機 関 町内指定医療機関での個別接種
接 種 期 限 平成15年9月30日
※接種を希望される人は、上記の「母子手帳交付及び一般健康相談」の日に母子手帳をご持参の上、総合会館までお越しください

日 SUN	月 MON	火 TUE	水 WED	木 THU	金 FRI	土 SAT
お帰りメロディの放送時間が 午後5時になります。 		1 友引 図書館午後7時まで開館	2 先負 町長と語りぬのとき (午後1時30分～) 心配ごと相談	3 仏滅 図書館午後7時まで開館	4 大安	5 赤口 役場閉庁 児童館午前開館 読み聞かせとお話の会(図書館 午後2時～)
6 先負 総合会館・温泉 休館	7 仏滅 温水プール・図 書館・総合体育 館休館	8 大安 図書館午後7時 まで開館	9 赤口 心配ごと相談	10 先勝 図書館午後7時 まで開館	11 友引 第38回文化祭 (町民体育館・ 総合会館)	12 先負 役場閉庁 児童館午前開館 第38回文化祭 (町民体育館) アニメ映画会 (図書館 午後2時～) 定例結婚相談 (午後1時30分～)
13 仏滅 第14回昭和町ふる さとふれあい祭り (押原中学校校庭) 第38回文化祭 (町民体育館) 温水プール・図 書館・総合体育 館・総合会館・ 温泉休館	14 大安 第38回文化祭 (中央公民館) 温水プール・図 書館・総合体育 館・総合会館・ 温泉休館	15 赤口 図書館午後7時 まで開館	16 先勝 みんなであそぼう 児童館 (午前10時30分～) 行政相談 心配ごと相談 合併まちづくり 地区懇談会 (西条新田区)	17 友引 図書館午後7時 まで開館 読み聞かせとお話の会(図書館 午前11時～) 合併まちづくり 地区懇談会 (河東中島区)	18 先負 合併まちづくり 地区懇談会 (上河東二区)	19 仏滅 役場閉庁 児童館午前開館 合併まちづくり 地区懇談会 (清水新居区)
20 大安 総合会館・温泉 休館 秋の球技大会 合併まちづくり 地区懇談会 (河西区)	21 赤口 温水プール・図 書館・総合体育 館休館 合併まちづくり 地区懇談会 (飯喰区) ボカシ作り (午後1時～)	22 先勝 図書館午後7時 まで開館 合併まちづくり 地区懇談会 (上河東区)	23 友引 心配ごと相談	24 先負 図書館午後7時 まで開館	25 仏滅 合併まちづくり 地区懇談会 (押越区)	26 大安 役場閉庁 児童館午前開館 アニメ映画会 (図書館午後2時～) 定例結婚相談 (午後1時30分～) 合併まちづくり 地区懇談会 (紙漉阿原区)
27 赤口	28 先勝 温水プール・図 書館・総合体育 館休館 合併まちづくり 地区懇談会 (西条一区)	29 友引 図書館午後7時 まで開館	30 先負 心配ごと相談	31 仏滅 図書館月末整理日	合併まちづくり地区懇談会 地区ごとに懇談会を開催いた します。時間及び会場は7ページ をご覧ください。 	

10月のゴミ収集日	地区	西条一区	西条二区	清水新居	西条新田	押越	河東中島	紙漉	築地	飯喰	河東西	上河東区	
	燃える物	毎週 火・金曜日				毎週 月・木曜日							
		1日・4日・8日・11日・15日 18日・22日・25日・29日				3日・7日・10日・17日 21日・24日・28日・31日							
	燃えない物	第2水曜日・第4水曜日				第1水曜日・第3水曜日							
	9・23日				2・16日								
粗大	23日(第4水曜日)				テレビ、エアコン、冷蔵庫、洗濯機は粗大ゴミとして出せませんのでご注意ください!								
ピンは、お近くの空きピンポストへ													

※収集日が祝日の場合は収集業務はいたしませんので次回の収集日をご利用ください。
 ※必ず町指定の収集袋を使用してください。黒いビニール袋などでは出さないでください。
 ※収集袋・荷札には必ず氏名、電話番号を記入してください。荷札は粗大ゴミに使用してください。
 ※収集日の当日午前8時30分までに出してください。
 ※燃える物、燃えない物、リサイクル品の分別はしっかり行ってください。
 ※引越しゴミなどを早く処理したい場合は、役場環境衛生課へご相談ください。
 環境衛生課 ☎ 275 - 2111 内線 225・226



【西条一区】

いざ！という時に備えて… 各地区で防災訓練が実施されました



【河西区】



【押越区】

9月1日（日）町内12地区で防災訓練が行われました。各区とも区役員、消防団員以下大勢の区民が参加し、消火器による初期消火訓練、消火栓を使った水出し訓練、救出救護訓練等を行い、参加された人は熱心に訓練をしていました。



義清神社制定850年記念祭 及び西条二区ふるさと祭りが 行われました

8月24日（土）西条二区の義清神社において、850年記念祭及びふるさと祭りが行われました。

当日は例年の祭典と違い50年に一度の記念祭ということで稚児行列や神輿、演芸会など多くの催し物があり、皆さん夏の一夜を楽しんでいました。



まちの 話題

身近な情報
募集中！

相談です

◆町長と語らいのとき
日時 10月2日（水）
場所 町長室
時間 午後1:30～4:00

※あらかじめ役場総務課までご連絡ください。
☎275-2111 内線206

◆心配ごと相談
日時 2日・9日・16日・23日・30日の毎週水曜日
場所 社会福祉協議会
時間 午後1:30～4:00

※あらかじめ社会福祉協議会までご連絡ください。
☎275-0640

◆行政相談
日時 10月16日（水）
場所 中央公民館2階
時間 午後1:00～3:00

※直接会場へおこしください。お問い合わせは役場企画行政課まで
☎275-2111 内線211

◆教育相談
日時 随時
（金・土・日曜日は除く）
場所 中央公民館2階
時間 午前9:00～午後4:00

※直接会場へおこしください。お問い合わせは、カウンセラーまで
☎275-6951

◆結婚相談
日時 月～金曜日と第2・第4土曜日
場所 社会福祉協議会
時間 月～金曜日は午前8:30～午後5:00
第2・第4土曜日は午後1:00～4:00

※直接会場へおこしください。お問い合わせは、社会福祉協議会事務局まで
☎275-1881

※なお、随時電話での相談も行っていますので、各地区相談員までお気軽にお電話ください。

お知らせ

◆ボカシつくり会
日時 10月21日（月）
場所 総合会館裏
時間 午後1:00～

※不用犬・猫のお問い合わせは役場環境衛生課まで
☎275-2111 内線226



今月は
会員の皆さまから

とってもカンタンクッキング

さばそぼろごはん



考えよう食生活！！みんなで育てよう！元気な体とやさしい心

●材料（4人分）

- さば（3枚おろし）…………… 1/2尾分
- 干ししいたけ…………… 2枚
- にんじん…………… 40g
- 玉ねぎ…………… 40g
- 生姜…………… 50g
- 植物油…………… 大さじ 1/2
- さとう…………… 大さじ 1/2
- 味噌…………… 大さじ 1/4
- ①酒…………… 大さじ 1
- みりん…………… 大さじ 1
- しょうゆ…………… 大さじ 1
- 卵…………… 1個
- さとう・塩・油…………… 少々
- のり…………… 1枚
- 米…………… 2合～2合強（280～320g）

●作り方

①さばは毛抜きで小骨をとり、頭のほうを上にして、身をスプーンでかきとる。生姜はみじん切りにする。

- ②干ししいたけ…水につけてもどし、みじん切り。にんじん・玉ねぎ…みじん切り。
- ③フライパンを熱して、植物油を入れ、①のさばと生姜をいため、さばがざっとほぐれたら、②の野菜を入れて炒め合わせる。
④を①に加え、汁気がなくなるまで混ぜながら煮る。
- ④卵…さとう、塩少々で調味し、フライパンで薄焼きにする。細く切る。
のり…細く切る。
- ⑤ごはんを炊き、器によそる。
さばのそぼろ、炒り卵、のりを器に入れる。
食卓でごはんにかけてながら食べる。

●1人分の栄養価

- ・エネルギー…………… 437kcal
- ・たんぱく質…………… 17.5g
- ・脂質…………… 9.8g
- ・カルシウム…………… 23mg
- ・鉄…………… 1.6mg
- ・食塩相当量…………… 1.2g

薬は厳しく品質管理されていますが、家庭でも保存には気を配りましょう。保存場所として適しているのは冷暗所。高温、多湿、光などは薬が変質する原因になりますから、

決めて救急箱を点検しましょう。
医薬品類は内服薬、外用薬に分けて整理し、使用期限をチェック。期限の過ぎたものは処分し、必要であれば補充します。外箱や説明書は購入後も捨てないで取っておき、使うときに必ず目を通すようにしてください。

薬は正しく保管・服用

かぜ薬や胃腸薬などの市販薬は、購入後、2～3回飲んで残りは救急箱に入れたままにすることが多いです。年に一度は時期を決めて救急箱を点検しましょう。

直射日光の当たる所や室温、湿度が高くなる所には置かないようにしてください。

内服薬を飲む際の鉄則は「水または白湯で、指示された服用時に」。お茶やジュース、牛乳などで飲むと薬によっては効果が妨げられたり、場合によっては体に害を及ぼすこともあります。飲み忘れたからといって2回分まとめて飲むなどということも事故の原因になるおそれがあります。用量・用法を守って正しく服用しましょう。



町立図書館から お・す・す・め



【一般図書】

平成 14 年度住民基本台帳六法
市町村自治研究会 日本加除出版
子どもと歩けばおもしろい
加藤 繁美 小学館
さとうきび畑
寺島 尚彦・葉 祥明 二見書房
池波正太郎が歩いた京都
蔵田 敏明 淡交社
新おとしよりが好きな料理
望月 澄江 他 婦人生活社

【児童図書】

ティディおひさまぴかぴか
マイケル・グレイニエツ ポプラ社
のってみよう！蒸気機関車
持田 昭俊 小峰書店
いろいろな人と出会う美術館
ジュリアーノ・ヴァンジ 六耀社
ダンゴムシみつけたよ
皆越 ようせい ポプラ社
かいけつゾロリのでんごくとしごく
原 ゆたか ポプラ社

◆町立図書館（☎ 275-7860）では、みなさんの読みたい本のリクエストをいつでも受け付けています。カウンターでお気軽に声をかけください。

昭和町マイホームローンをご利用ください

昭和町内にマイホームを新築・購入・増改築する勤労者のために住宅資金を低利で融資する制度です。

融資対象

勤続 3 年以上・前年度収入 250 万円以上の方で、町内に自己の住宅を新築・改築・増築・購入する勤労者。

融 資 額

新築・購入…最高で 700 万円

増築・改築…最高で 500 万円

融資利率

固定金利 年 2.30%

返済期間

最長 20 年 最終年齢は 71 歳未満

担 保

取得する建物・土地

保 証 人

労働金庫の定める保障機関

（担保提供者は連帯保証人となります。）

申込み・問合せ先

昭和町役場産業課（☎ 275-2111）

中央労働金庫甲府支店（☎ 235-3431）



文芸コーナー

短歌

ゆくりなく来し雪船展の入り口の 回転扉に吸いこまれたり 増富をかもむ山やま動くがに ひぐらしぜみの声合せ鳴く 枝先に紅さし初めし百日紅 つゆ空の中そよりゆらゆら 悪戯つ子届かぬ流しに椅子運び 胡瓜洗いて丸かじりせり 父の齡超え息災にありし事 五十回忌の母に告げたり 朝と夕足の運び異なれば 帰省最後の墓参を告げし 炎畑に二度目の瓜伸びはじめ 藁敷きつめて葉をいとしむ 汗に濡れ野良着脱ぎ捨てこの頃 日幾度となくシャワーを浴びる 田に畑にひたすら通し我なれど 手に余る今草もやむなし 野辺山の高原野菜真夏日を 知らずに育ち緑波打つ 現世を旅立日にと縫おきし 衣まといて美しく逝き ひと夏のはかない命の蝉なのに 猫捕って来て無残に遊ぶ 夢に醒めて気づきし母の命日と 長き戒名誦して香焚く 新築の家のまわりは空の色 青空が好きそうなまといかな からからに乾きし畠に水入れる かたへに鳥が水あそびする 連日の真夏日続く列島に 雷鳴ありて涼風の立つ 抱く孫の手足まで笑む吾の胸に また生きがい一つ増すなり	磯部 信与 今津 玉江 長田 和子 河田 好子 五味 真澄 桑原 丑寅 興石さだ代 河野 孝枝 鷹野きく代 高野 久枝 徳江恵美子 中込 信子 松岡 満子 山田 勝代 興石ミス子 今村美智子 保坂 順子
--	---



やまなし

祭り、伝統芸能、文化…
県内のイベント情報を毎月発信

甲斐源氏祭り【須玉町】

と き 10月6日(日)
会 場 ふれあい館前広場
内 容 甲斐源氏太鼓の勇壮なバチの音と共に幕を明ける甲斐源氏祭り。町が一体となる興奮と感動を求めて昭和63年に始まりました。
問合せ 須玉町役場商工観光課
(☎0551-42-2111)



第49回ぶどう祭り【勝沼町】

と き 10月6日(日)
会 場 勝沼町中央公園
内 容 豊かな実りに感謝して収穫を祝う恒例のお祭りです。祭りは「ぶどう村」「ワイン村」「イベント村」の3つのコーナーに分かれ、いろいろな催し物が行われます。
問合せ 勝沼町役場企画景観課観光係
(☎0553-44-2100)



甲府ウィーク【甲府市】

と き 10月中旬
会 場 甲府市内中心部ほか
内 容 甲府市が誇る伝統産業や地場産業を紹介し、また、市民が主体となるイベントなどを市制施行記念日の10月17日を中心に、集中して行う秋のおまつりの総称です。
問合せ 甲府市役所
(☎055-237-1161)

10月の県内イベント一覧

開催日	イベント名	開催地
6日(日)	大泉高原サラダ王国祭り (大泉町役場企画観光課 0551-38-2214)	大泉村
上旬	秋の公園祭り (笛吹川フルーツ公園 0553-23-5111)	山梨市
上旬	武田の里まつり「武田勝頼公新府入城祭」 (韮崎市役所産業経済課 0551-22-1111)	韮崎市
中旬	緑とふれあいフェスティバル (双葉町役場産業課 0551-20-3656)	双葉町
中旬	第18回勝沼ぶどう郷トークマラソン大会 (勝沼町役場企画景観課 0553-44-2100)	勝沼町
中旬	白州・名水の里マラソン大会 (白州町教育委員会 0551-35-2800)	白州町
中旬	ポール・ラッシュ祭 (実行委員会事務局 0551-48-2114)	高根町
27日(日)	道志林間ロードレース (道志村教育委員会 0554-52-2111)	道志村
下旬	およっちょい祭り (塩山市役所商工観光課 0553-32-5068)	塩山市
下旬	ドラマチック富士トレッキング (芦川村役場企画課 055-298-2111)	芦川村
下旬	湧暇李の里まつり (八田村役場ふるさと開発課 055-285-0011)	八田村



まごころ

昭和町社会福祉協議会

〒409-3864
昭和町押越616
TEL 275-0640
FAX 275-8018

社協だより 第64号

e-mail VC19384@em.shakyo.wamnet.wam.go.jp

夏だ！まつりだ！ふれあいランチ！！が開催されました

昭和町社会福祉協議会では8月29日の木曜日にひとり暮らしのお年寄り、障害者、児童などを対象に『夏だ！まつりだ！ふれあいランチ！！』を開催しました。

これは毎月1回ひとり暮らしのお年寄りを対象に会食会（ふれあいランチ）を開催していますが、その一環として、外出することの少ないお年寄りや障害者などを対象として、「お祭り気分で楽しいひと時を過ごしていただきたい」との観点からの会食会であります。

当日は総合会館の2階で、屋台やゲーム、ヨーヨーなど盛りだくさんの内容で、250人ほどの参加があり、たのしい会になりました。



ホームページで赤い羽根共同募金の活動内容がわかります。

- ◎赤い羽根入門クラブ
- ◎子供クラブ
- ◎社会貢献クラブ ほか

社会福祉法人 山梨県共同募金会昭和町分会

赤い羽根共同募金活動が「あなたのまちの幸せのために」をスローガンとして10月1日よりスタートします。

みなさまからお寄せいただいた寄付金は、ひとり暮らしのお年寄りへの食事サービスや障害者グループの活動、ボランティア活動など、みなさまがお住まいの地域のさまざま福祉活動やボランティア活動の支援のために役立たせていただいております。

地域福祉の充実・向上のため、多くのみなさまのあたたかいご協力をお願いします。



わたしたちのまちの
福祉活動を
支えるために



食中毒を防ぐ健康な体をつくろう ～昭和町学校給食センター～

食中毒は、夏の暑い時期だけに発生するとは限りません。

給食センターでは、「安全でおいしい給食」を目標に、年間を通して、食中毒に対して細心の注意をはらい給食づくりに励んでおります。センターで働く人は、月2回の検便が義務づけられています。また、調理場に入る前の健康



チェック、清潔な白帽、白衣、エプロン、マスクを身につけているかどうかの確認を済ませ、しっかりと手洗いしてから作業に入ります。手に傷のある人、手荒れのある人は、直接食品にふれると食中毒をおこす危険があるため、ビニール手袋を着用するなどの注意をばらっています。

これまでは、食中毒防止の三原則として、菌を「つけない」「増やさない」「殺す」でしたが、最近では、わずかな菌数で食中毒が発生する菌、(病原大腸菌O157・サルモネラ・エンテリテイス)などによる食中毒が増えているため、

菌を「つけない」「殺す」の徹底が必要であることが叫ばれています。

食中毒を防ぐには、日常の健康管理や手洗いが重要であるといわれています。日頃から、いろいろなものをバランスよく食べ、丈夫な体をつくることや、乳酸菌の多い食品や食物繊維を十分にとつて、腸内細菌の働きを活性化するなど、体の抵抗力を高めておくことも忘れないでください。また、ストレスや疲労は免疫力を低下させるものです。規則正しい生活も、食中毒防止の大切なポイントといえるでしょう。



学校や家庭での毎日の生活において、正しい手洗いの徹底や、規則正しい生活を送るためには、保護者のみなさんにも大いに気を配っていただくことが不可欠といえます。給食センターとしましては、も更にあらゆる面において最善を尽くしてまいります。ご理解とご協力をお願いいたします。

地域の学校の授業を参観しませんか ～昭和町教育委員会・町民会議～

テーマ

「正しく健やかな子どもを育てるために」～学校・家庭・地域の役割と連携のあり方を考える。

趣旨

- 学校の道徳教育や子どもの学習の様子を地域の人々に知ってもらう。
- 子どもたちの基本的生活習慣やしつけの実態・問題点・家庭や地域における指導のあり方などについて話し合う。
- 学校・家庭・地域社会の連携のあり方について考える。

「家庭は人間の最初の学校である」

山梨県では、毎月第一日曜日を「家庭の日」と定め、明るく楽しい家庭づくりを提唱しています。青少年育成昭和町民会議といたしまして、総務部の事業として昭和町の小中学生から作文を募集しました。優秀作品は、冊子にして全戸に配布します。

ぜひ、家族で一緒に読んでください。●標題の後には、次のような言葉が続きます。
父親のことばのアクセント
母親のほほえみのしかた
祖父の生き方
祖母の他人へのいつくしみ
それが朝となく晩となく

このような趣旨で行います。子どもさんが学校へ行っていないご家庭の皆さんも、ぜひお誘い合わせでお出かけください。

- ◆常永小学校
10月29日(火)午後1時50分～
- ◆押原小学校
12月4日(水)午後1時20分～

◎西条小学校と押原中学校は来年度公開します。

ねむりつづけている時も食事をしている時も知らず知らずしみにこんでいくものそれが家庭であり人間の最初の学校であることのゆえんである……と 何と含蓄のある言葉でしょうか。近頃は、祖父母と生活を共にする家庭が少なくなりました。地域には、大勢のお年寄りの方が居られると思います。長い年月で培われた知恵に学ぶことは、たくさんあると思います。「よい家庭づくり」は「よい地域づくり」へつながります。

生徒会活動について

昭和高校

本校では、年間を通じて活発な生徒会活動を展開しています。特に部活動では、関東大会になぎなた、ボクシング、剣道、ソフトテニス、陸上、登山の各部の出場。全国大会には、なぎなた、ボクシングの両部と吟詠剣詩舞部門出場と成果を上げています。バスケットボール部主催のミニバスケットボールチームには、本校の理解のもと近隣のミニバスケットボールチームを中心に一五〇名を超える参加をいただき、小学生と高校生の交流を含めた大変有意義な時間を過ごしました。このことは、テレビのニュースにも取り上げられました。



また、七月に行われた紫映祭では、地域の方々の協力、来校を得

て大成功に終えることが出来ました。特に近隣の小中学校にはテナの借用など、多大なご協力をいただきこの場をお借りして御礼申し上げます。

さらに、ボランティア活動にも力を入れており、生徒会本部、社会福祉委員会を中心に活動を行っています。今年度は、九月に行われた全国ボランティアフェスティバルやまなしに参加したり、オフキャンパス活動への参加も奨励しています。また、学年行事として福祉講話を予定しており、一年生は十月、二年生は十一月に計画しています。さらに恒例となっております特別養護老人ホーム昭寿荘への訪問も、十二月に清掃活動、一月と二月に慰問活動を予定しています。ここ数年は参加生徒も増加しており、ボランティア意識の向上が見られ、頼もしい限りです。これからも、感性豊かな人間性の育成を目指し、様々な機会を捉え地域のみなさまと共に生徒を育てていきたいと考えています。



お子さまのことで、悩みごとはありませんか？

平成14年度 教育相談のご案内

山梨県教育委員会

お子さまのことにつきまして、いろいろな悩みや心配ごと、教育にかかわる悩みや不安をおもちの方は、専門の相談員の先生とひざをまじえて相談してみたいかがでしょうか。どうぞお気軽にご利用ください。

相談内容

性格・行動の問題	学校に行けない子・落ち着きのない子
身体・精神の健康上の問題	爪をかむ癖のある子・チックのある子
知能・学習の問題	学習等が伸び悩んでいる子
進路・適性の問題	就学について・進学について・就職について
その他	しつけや子どもの生活についてのいろいろな問題

専門の巡回教育相談員が相談に応じます。お気軽に、ご相談ください。なお、どこの開設場所でも利用できますが、相談日の2・3日前に必ず電話で申し込んでからのご利用をお願いします。

開設場所	申し込み受付先	相談日	相談員
塩山市千野3421	0553-20-2732 峡東教育事務所(依田指導主事)	第2・4水曜日	駒田 逸雄
東山梨教育会館	0553-20-2732 峡東教育事務所(丸山指導主事)	第1・3水曜日	宇野 五千雄
八代町南438	0556-22-8143 峡南教育事務所(菅澤指導主事)	第1・3水曜日	土橋 三夫
東八代教育会館	0551-23-3006 峡中教育事務所(秋山指導主事)	毎週水曜日	田中 貴美子
六郷町岩間7001	0554-45-7822 峡北教育事務所(飯野指導主事)	第1・3月曜日	鈴木 今朝和
西八代郡教育会館	0554-45-7822 富士北麓・東部教育事務所(上野指導主事)	随時	梶原 憲十郎 中村 迪雄
鵜沢町795	0554-45-7822 富士北麓・東部教育事務所(小俣指導主事)	第2・4水曜日	佐藤 善子
南巨摩郡教育会館	0554-45-7822 富士北麓・東部教育事務所(小俣指導主事)	随時	梶原 憲十郎 中村 迪雄
白根町西野1294	0554-45-7822 富士北麓・東部教育事務所(小俣指導主事)	第2・4水曜日	佐藤 善子
中巨摩郡教育会館	0554-45-7822 富士北麓・東部教育事務所(小俣指導主事)	随時	梶原 憲十郎 中村 迪雄
北巨摩教育会館	0554-45-7822 富士北麓・東部教育事務所(小俣指導主事)	第2・4水曜日	佐藤 善子
富士吉田市下吉田886	0554-45-7822 富士北麓・東部教育事務所(小俣指導主事)	随時	梶原 憲十郎 中村 迪雄
南都留教育会館	0554-45-7822 富士北麓・東部教育事務所(小俣指導主事)	随時	梶原 憲十郎 中村 迪雄
北都留教育会館	0554-45-7822 富士北麓・東部教育事務所(小俣指導主事)	第2・4水曜日	佐藤 善子

※電話の申し込みは、各教育事務所の指導主事が担当しています。会場と申し込み先は、場所が違いますのでご注意ください。相談は無料です。相談の内容については秘密を固く守ります。相談は無料です。相談日は、都合により変更することも出来ますのでご相談ください。

国

保

だより

NO. 11

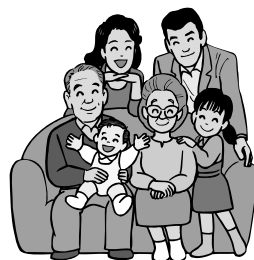

国保被保険者 加入世帯 2,684 世帯 被保険者 5,633 人 平成 14 年 8 月末現在

健康な暮らしは、みんなの願い。しかし、病気やケガは突然やってきます。そんなとき、費用の心配をせずにお医者さんにかかるように、日ごろからみんなでお金を出し合っ
て備える「助け合いの制度」が、国民健康保険制度（国保）です。

大切な制度を維持するために…

- 一人ひとりの保険税は国保を支える貴重な財源です。国保に加入している方は、「給付を受ける権利」と同時に「保険税を払う義務」があります。
- 保険税が不足すると、国保から十分な給付が受けられなくなり、医療費負担も大きくなります。

国保運営のための財源と使い道

国民健康保険の収支状況 (平成 13 年度)

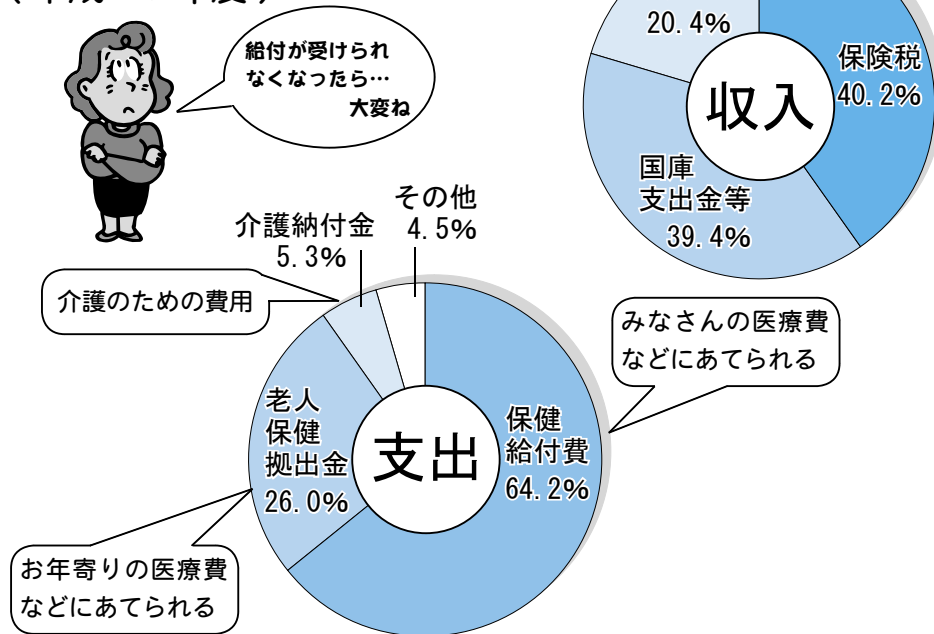

保険税は、実際に国保の収入のどれくらいを占めているのでしょうか。

平成13年度についてみると、みなさんから納められた保険税は、収入の約4割となっています。

また、支出についてみると、多くはみなさんがお医者さんにかかったときの医療費にあてられていることがわかります。

このように、保険税は国保運営のための貴重な財源となっています。納期内にきちんと納め、国保が健全に運営できるようにご協力をお願いいたします。

保険税の納付は、口座振替が簡単・便利です

- あなたの預金口座から自動的に払い込まれ、「つい」「うっかり」の納め忘れがありません。
- 納期のたびに金融機関等へ足を運ぶ必要がありません。
- 一度手続きすると、翌年度以降も自動的に納付されます。(毎年継続)

お申し込みの手続きは

- あなたの預金口座のある金融機関（納付書の裏に記載されている）で取り扱います。
- 手続きには「預金通帳」「印鑑（通帳の届出印）」「納税通知書」が必要です。

国保医療費などの状況

		平成 13 年度
一般分	医療費（費用額）	629,957,114 円
	被保険者数	3,958 人
	一人あたり医療費	159,160 円
	一人あたり受診件数	8.40 件
退職分	医療費（費用額）	150,467,940 円
	被保険者数	449 人
	一人あたり医療費	335,118 円
	一人あたり受診件数	16.58 件
老人保健分	医療費（費用額）	630,843,450 円
	被保険者数	1,010 人
	一人あたり医療費	624,597 円
	一人あたり受診件数	22.40 件
合計	医療費（費用額）	1,411,268,504 円
	被保険者数	5,417 人
	加入世帯数	2,575 人
	一人あたり医療費	260,526 円
	世帯あたり医療費	548,065 円
	一人あたり受診件数	11.69 件
税状況	国保医療費分税額	419,350,300 円
	一人あたりの税額	77,414 円
	一世帯あたりの税額	162,854 円

平成 13 年度国保・老健総医療費 対前年比 2.88%の増

平成 13 年度の国保加入者の総医療費は、14 億 1,126 万 9 千円で、前年度に比べ 3,951 万 4 千円（2.88%増）の増となりました。

一人あたり医療費にすると、全体では 26 万 1 千円（1.34%減）、区分ごとでは、一般被保険者が 15 万 9 千円（2.32%増）、退職被保険者が 33 万 5 千円（10.7%減）、老人が 62 万 5 千円（5.92%減）となっています。一人あたりの医療費は減額となりましたが、総医療費は増加しています。

医療費が増えると、国保の財政は悪化し、一人ひとりの負担を増やさざるを得なくなります。そうならないためにも一人ひとりが、病気の予防や健康づくりに積極的に取り組むとともに、上手な受診に心がけ、医療費を大切に使いましょう。

平成 14 年 10 月から国民健康保険が変わります ～国保でお医者さんにかかるとき～



「中高年齢者就職相談会」のご案内

ハローワーク甲府では、10月の「高年齢者雇用促進月間」のメイン行事として、「中高年齢者就職相談会」を開催しますので、事業主の方々をはじめ、仕事をお探しの中高年齢者の方々のご参加をお待ちしています。

日 時 10月23日(水)
 受付：午後1時～
 相談会：午後1時30分～4時
 会 場 ザ・ホテル紫玉苑(甲府市飯田1-2-4)
 問合せ 甲府公共職業安定所 職業相談第2部門
 (☎ 232-6060 内線 19・22)

行政相談を利用しましょう

10月21日(月)～27日(日)は行政相談週間です

総務長官から委嘱された行政相談員が、皆さまの苦情や意見・要望をお受けします。行政について、なんでもご相談ください。相談は一切無料で秘密は守られます。

受付日時 10月16日(水) 午後1時～3時
 会 場 昭和町中央公民館 第1会議室
 相談事項 登記、税金、年金、道路河川、保険、交通安全、建築確認、行政の窓口対応など
 相談委員 住所：紙漉阿原 2210 番地
 氏名：小池文男 (☎ 275-2468)

◆なお、行政相談委員は、上記相談日以外の日でも、次のとおり相談を受け付けております。

定例相談 毎月第3水曜日 午後1時～3時
 場 所 昭和町中央公民館

お問合せ先 役場企画行政課 (☎ 275-2111 内線 211)

無料眼科検診のお知らせ

目に異常や心配のある人を対象に、無料で診察と相談を行います。

主 催 山梨県・山梨ライトハウス
 日 時 11月10日(日)
 午前9時30分～午後2時30分
 会 場 甲府市医師会健康管理センター
 (旧甲府市立病院：甲府市幸町14-6)
 対 象 者に 目に異常がある人、目について心配ごとのある人及びその家族
 検 診 医 山梨県眼科医会医師団
 申込み先 ハガキに住所・氏名・生年月日・電話番号・障害の現状を書いて申し込んでください。(電話でも可)
 〒400-0064 甲府市下飯田二丁目10-1
 山梨ライトハウス眼科検診係 (☎ 222-3502)
 締め切り 11月9日(土)

エアロビクス教室参加者募集!

対 象 町内在住の成人
 場 所 町立温水プール2階トレーニングルーム
 定 員 各教室20人
 日 時 ①午前の部 10月11日～12月20日 毎週金曜日10回
 (ただし、11月15日を除く)
 ②午後の部 10月9日～12月18日 毎週水曜日10回
 (ただし、11月13日を除く)
 ③夜間の部 10月9日～12月18日 毎週水曜日10回
 (ただし、11月13日を除く)
 持ち物 利用回数券(3,000円)と上履き(ヒモ等で調整ができ底が厚目のもの)
 申込み 10月4日(金) 午前10時～
 問合せ 町立温水プール (☎ 275-9811)

参加者募集! 『3B親子体操ふれあい広場』

親子でふれあいながら、音楽に合わせて楽しく体を動かしましょう。

日 時 10月24日(木) 午前10時30分～11時30分
 (受付 午前10時～10時30分)
 場 所 昭和町総合体育館(駐車場あり)
 対 象 未就園児とその保護者
 参加費 無料
 持ち物 上履き、汗ふきタオル
 ※事前の申し込みは必要ありません。お気軽にご参加ください。

平成14年“第21回3B体操山梨大会”の実施について

少子・高齢化社会と言われて近頃ですが、心身ともに健康に過ごしたいという思いは、年代を問わず共通するものです。地域住民の各層に、この健康づくりの輪を広げていくことを目的に開催します。

日 時 10月24日(木)
 午前の部(午前10時30分～11時30分)
 『3B親子体操 ふれあい広場』
 午後の部(午後1時～3時)
 『第21回3B体操山梨大会』
 会 場 昭和町総合体育館
 対 象 午前の部 未就園児とその保護者
 午後の部 日本3B体操協会会員、及び一般県民
 主 催 日本3B体操協会山梨ブロック
 後 援 山梨県教育委員会、山梨県レクリエーション協会、昭和町教育委員会、NHK甲府放送局、山梨日日新聞社、山梨放送、テレビ山梨、(株)NNS甲府CATV局

以上のお問合せは、日本3B体操協会山梨ブロック 岡田 (☎ 0551-35-2530)・矢沢 (☎ 275-4593) まで

地区の情報は

町のホームページで!

<http://www.town.showa.yamanashi.jp/>

町のホームページには、町内12地区の身近な最新情報が掲載されています。

もちろんそれ以外の情報も満載です。

まだご覧になっていない方は、一度アクセスしてみましょう。

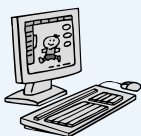

◆ご冥福をお祈りします
 地区 西条二区 藤氏 名(届出人)
 上河東二区 丹澤 静子(依田美智子)

おくやみ

★お誕生★ 健やかなご成長を
 地区 西条一区 本田 梨菜(保護者)
 西条二区 雨宮 伶太郎(和仁)
 西条二区 降矢 沙来(誠)
 清水新区 畔村 彩乃(修二)
 西条新区 中村 千翔(栄治)
 西条新区 杉本 愛月(善和)
 西条新区 齊藤 音桜(評文)
 西条新区 小田 佑樹(雅徳)
 西条新区 鷹野 唯奈(幸仁)
 河東中島 河野 唯奈(雅徳)
 押越 小田 音桜(善和)
 西条新区 佐藤 智弥(細川 幸名)
 清水新区 丸野 暢之(堤 真由美)
 清水新区 越居 上田 公彦(露崎友紀子)

おめでとう
 (8月1日～8月31日受付 敬称略)

特設人権相談所を開設します

児童・生徒のいじめ問題、体罰問題、親子、扶養、相続、登記、供託、戸籍、借地、借家、名誉、差別、私的裁判、騒音、悪臭についての悩みごと。

相談は無料で秘密は固く守られます。

日時 10月24日(木) 午前10時～午後3時
場所 昭和町中央公民館
担当 昭和町人権擁護委員
問合せ 役場企画行政課 (☎ 275-2111 内線 211)

親子でアウトドア体験！

日時 11月10日(日) 午前9時～
場所 竜王町ライオンの森(玉幡中学校北側)
対象者 保育園年長～小学校4年生
参加人数 30名(無料)
内容 ◎飯ごうで自分でごはんを炊いてみよう
◎カレーを作ろう
◎ツイストパンを作ってみよう
問合せ ボーイスカウト甲府第2団
担当 武井 (☎ 276-5354)
小宮山 (☎ 232-8505)

普通切手券種の整理について

いつも郵便局をご利用いただきありがとうございます。
郵便局では、10月1日(火)以降、販売する普通切手の券種を現行の57券種から、お客さまのご利用の少ない券種を整理して、27券種を販売させていただきますので、お知らせします。

なお、現在、お客さまがお持ちになっている整理券種につきましては、10月1日(火)以降も引き続きご使用いただけます。

お客さまにはご不便をお掛けすることになりますが、ご協力の程よろしくお願い申し上げます。

詳しいお問合せは、田富郵便局 (☎ 273-3051) まで

社会保険労務士・税理士合同
無料相談会の開催について

個人・事業主の方で、次のような悩み・相談ごとをお持ちの方は遠慮なくご相談にきてください。

専門の社会保険労務士・税理士が相談に応じます。

1. 年金・健康保険について、手続きや請求方法などについての相談
2. 労災保険・雇用保険について、手続きや請求方法などについての相談
3. 労働時間短縮、就業規則の作成・改正、安全衛生法などについての相談
4. 女性雇用管理、パートタイム労働、男女雇用機会均等法、育児・介護休業制度などについての相談
5. 労務管理の改善、各種公的助成金の請求などについての相談
6. 税金に関する何でも相談会

日時・会場 10月6日(日) 午前10時～午後3時
(株)オギノリバーサイドシティショッピングセンター(田富町山之神)

日時・会場 10月20日(日) 午前10時～午後3時
(株)オギノ山梨店(山梨市下石森)

対象者 どなたでも

問合せ 山梨県社会保険労務士会事務局
(☎ 253-4004 FAX253-8008)

山梨県教育メディア研修カリキュラムⅠ
16ミリ映写機等操作技術講習会開催について

日時 10月15日(火)～17日(木) 午後6時～9時
※3日間受講しないと、認定証は取得できません。
定員 15人(一般成人)
会場 甲府市北公民館
(甲府市湯村3-5-20 ☎ 252-0611)
受講料 無料(テキスト代1,400円は自己負担)
申込方法 10月3日(木)から電話で(定員になり次第締切)
申込先 甲府地区広域行政事務組合・視聴覚ライブラリー
(甲府市伊勢3-8-23 ☎ 228-7641)

シートベルトを着用しましょう

車に乗ったらシートベルトを締めましょう。

シートベルトは、最も簡単な安全手段です。「面倒だから」「スピードを出さないから」「近くに行くから」シートベルトを締めないという方が多いようですが、「スピードを出していないとき」も、「近くに行くとき」でも重大事故は発生しています。ドライバーの方は、乗車している全員が「カチッ」という音をさせ、シートベルトを締めるのを確認してからスタートするようにしましょう。

万が一の事故から身を守るのがシートベルトです。

問合せ先 県警察本部交通企画課 (☎ 235-2121)

第2回ゆう・ゆう・ゆう子育てランド

日時 11月15日(金) 午前10時～正午
場所 昭和町中央公民館
対象 2～3歳児の親子(在宅子育て者) 30組
内容 親子体操・エプロンシアター・交流会他
参加費 無料
募集開始 10月21日(月)～(定員になり次第締切り)
※町教育委員会にチラシがあります。
申込み 峡中教育事務所 保坂 (☎ 223-3621)

町内交通事故
発生件数

「気をつけて」
朝の一言 忘れずに

== 8月分 ==

件数	負傷	死者
物損68件 (-13)	45人	0人
人身29件 (+6)	(+22)	(±0)

()内は、前月比
(西条・押原駐在所調べ)

就学時健康診断のお知らせ

町教育委員会では、来春小学校に入学予定のお子さんを対象とした健康診断を行います。

日時 10月17日(木) 午後1時30分～
場所 昭和町総合会館

該当するお子さんがいるご家庭には、10月上旬に健康診断の実施要綱・健康調査票・家庭環境調査表・就学時健康診断票を配布いたします。もし、通知が届かない場合は、教育委員会学校教育課 (☎ 275-3737) までご連絡ください。

国保三二だより

町が医療機関などに支払った7月分の医療費は、約4,448万9千円です。(前年同月比4.1%の減) 病気の予防は、早期発見、早期治療が大切です。むやみな転医はつつしみ、医療費を大切に使いましょう。



みんなの広場

わか家の “アイドル”



おざわ まいか
小澤 舞花ちゃん

● H 14. 2. 21 生 (飯喰)

(父) 直己さん (母) 円香さん

ハイハイや つかまり立ち と毎日が成長です。遊ぶ行動範囲が広がり一時も目が離せません。笑顔がとっても似合う舞花ちゃんです。



ほんだ りな
本田 梨菜ちゃん

● H 14. 7. 30 生 (西条一区)

(父) 雄一さん (母) 久美子さん

我が家のお姫さまの梨菜ちゃん。無事、安産で生まれ毎日ミルクをたくさん飲んで元気に育っています。これからいっぱい思い出作っていきましょうね!

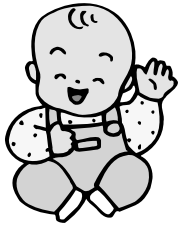

C LUB&サークル紹介

西条二区卓球部



私たち『西条二区卓球部』は現在、男子10名、女子6名の計16名で、毎週木曜日夜7時30分から西条二区第一公会堂で練習をしています。

卓球部は以前にもあったのですが、活動は休止状態にありました。平成9年にメンバーを一新し、復活をとげ、以来町の春の球技大会でも準優勝を2回飾ったこともあります。

簡単ではありますが、卓球部の紹介はこの辺にして、私たち西条二区卓球部では現在部員を募集しています。練習が厳しいということはありません。部員みんなで和気藹々と楽しく練習しています。

卓球は年齢や男女を問わず、若者からお年寄りまでみんなで楽しめるスポーツです。皆さんも一度参加してみてください!もしラケットがない方も予備のラケットを用意してありますので気軽に顔を出してください。

部員一同、心よりお待ちしております。
連絡先: 坂本和幸 (☎ 275-2200)

わが家のアイドル、Club&サークル募集! お申し込みは、役場広報係 (☎ 275-2111 内線 212) まで

まちの動き

男	8,112人(+21)
女	7,720人(+15)
計	15,832人(+36)
世帯数	6,034戸(+10)
9月1日現在。()内は前月比	

まちの鳥=ひばり
まちの花=れんげ
まちの木=乙女椿

**これからも
よろしくお願ひします**

広報「しょうわ」は昭和45年8月に創刊号を発行して、今月で3000号を迎えました。

昭和町は昭和46年4月の町制施行以来「住んでみたい町」、「住み続けたい町」を実感できる町づくりを目指して取り組んできました。今日では山梨県の玄関口、交流の拠点地として他の市町村からも注目を集めています。これらはすべて、みなさんのご理解とご協力があったからです。みなさんと行政をつなぐ広報誌づくりに、これからもがんばっていきます。

今後も取材等でみなさんのところにお伺ひしますが、どうぞよろしくお願ひします。

談話室