

広報

しよわ

2002
(平成14年)

Public Information SHOWA

9月



チャレンジランキングに挑戦!

児童館チャレラン大会が開催され、町内小学生を中心に大勢の子どもたちが参加して競技種目の記録更新に挑戦しました。

CONTENTS(おもな内容)

- 下水道への接続はお済みですか?
- 米寿を迎えるみなさん
- 支援費制度がはじまります
- 常永小学校施設を開放します

米寿を迎えるみなさん おめでとうございます

【大正2年9月16日〜大正3年9月15日生まれの方】

米寿を迎えられる方々に対して、佐野町長が訪問し記念品をお渡しするとともに長寿のお祝いをいたします。

今後ともお体を大切に、一層のご長寿をお祈りいたします。

米寿を迎えるみなさん

(敬称略)

西条一区	横小路 豊子 (女)	河東中島	兩宮 登美恵 (女)
秋山 たつ子 (女)	紙漉阿原 (女)	志村 まさ江 (女)	田草川 章 (男)
青島 もり糸 (女)	神宮寺 照子 (女)	田草川 章 (男)	照子 (女)
西条二区	田中 かをる (女)	築地新居	大森 シノ (女)
望月 美代始 (女)	飯部 大助 (男)	望月 大助 (男)	望月 大助 (男)
清水新居	渡辺 きんじ (女)	磯部 大助 (男)	磯部 大助 (男)
榎原 丑寅 (男)	小澤 ひろ江 (女)	飯部 大助 (男)	飯部 大助 (男)
三井 たけ (女)	河西 ひろ江 (女)	飯部 大助 (男)	飯部 大助 (男)
西条新田	志村 よしの (女)	飯部 大助 (男)	飯部 大助 (男)
塩田 千代 (女)	豊川 やま子 (女)	飯部 大助 (男)	飯部 大助 (男)
若尾 トミ子 (女)	折居 よしの (女)	飯部 大助 (男)	飯部 大助 (男)
押越 トミ子 (女)	石原 たき子 (女)	飯部 大助 (男)	飯部 大助 (男)
金丸 まつ江 (女)	上河 藤子 (女)	飯部 大助 (男)	飯部 大助 (男)
向井 茂子 (女)	相原 藤子 (女)	飯部 大助 (男)	飯部 大助 (男)

9月15日〜21日は「老人週間」です

9月15日は「敬老の日」です。また、この日から一週間は「老人週間」でもあります。この時期には、各地区で敬老会などが行われ、永年にわたって社会に尽くしてきた老人を敬愛し、その長寿を祝う行事が行われます。

平成15年からは「国民の祝日に関する法律」の一部改正により、「敬老の日」は9月の第3月曜日になりました。

「敬老の日」は昭和22年に兵庫県多可郡野間谷村(現：八千代町)で行われた敬老行事がきっかけとなり、昭和25年9月15日を「としよりの日」としようとする県民運動が開始されました。

昭和26年、中央社会福祉協議会(現：全国社会福祉協議会)が全国運動を行い、9月15日から21日までの1週間を老人保健福祉週間として、「老人を敬い慰め、励ますとともに、老人福祉に対する国民的理解を促進し、老人自身もまたその立場を自覚し、新しい社会建設に参加する。」ことを提唱して、さまざまな活動を推進しました。

平成13年6月に老人福祉法が改正され、平成14年から「老人保健福祉週間」を「老人週間」とすることが定められました。

「としよりの日」は後に「老人の日」とされ、昭和41年に国民の祝日「敬老の日」「敬老の日」へと発展しました。



長寿のお祝い事

- 数え年61歳(60歳) 還暦(かんれき)**
生まれ年の干支に還るという意味。赤いちゃんちゃんこや頭巾を贈る習わしがあります。
- 70歳 古希(こき)**
中国の詩人杜甫の詩「曲江」の一節「人生七十才古来稀なり」に由来しているといわれています。
- 77歳 喜寿(きじゅ)**
「喜」の草書体で書くと「喜」となり、七十七才とみえるので。
- 80歳 傘寿(さんじゅ)**
「傘」の字を簡略化すると「傘」となり八十と読めることからきたもの。
- 88歳 米寿(べいじゅ)**
「米」の字を分解すると八十八となることから。よねの祝いともいい特にめでたいとされています。
- 90歳 卒寿(そつじゅ)**
「卒」の字を簡略化すると「卒」となり九十と読めることからきたもの。
- 99歳 白寿(はくじゅ)**
「百」の字から上の一を取ると「白」となることから。
- 100歳 上寿(じょうじゅ)**
中寿(80歳)・下寿(60歳)に対応するもので「莊子」の盗跖編にもとづく。
- 108歳 茶寿(ちゃじゅ)**
「茶」の字を分解すると、十が2つと八十八となり足すと108となることから。
- 111歳 皇寿(こうじゅ)**
「皇」の字を分解すると、「白」が九十九、「王」が一と十と一となり足すと111となることから。

平成 15 年

4 月から

はじまります

今まで

措置制度

障害者福祉サービスの
内容については
市町村が決めていました

平成 15 年 4 月から

支援費制度

本人がサービス事業者を
自由に選択
できるようになります

対象者

次の者で、市町村から支援費支給決定を受けた者（受給者証の交付を受けた者）が支援費の支給対象者となります。

- 身体障害者 → 身体障害者手帳所持者
- 知的障害者 → 療育手帳所持者等
- 障害児 → 身体障害者手帳、療育手帳所持者等

支援費とは

利用者がサービスを利用した場合、その費用は市町村と利用者で負担（本人及び扶養義務者の負担能力により決定される。）します。この市町村が支払う費用を『支援費』といいます。

申請

支援費制度は平成 15 年 4 月 1 日からはじまりますが、施行日以降引き続きサービスを利用する場合には、施行日の前日までに手続きをとる必要があります。

受付日程 …… 平成 14 年 11 月を目途に開始する予定です。

支援費制度の仕組み

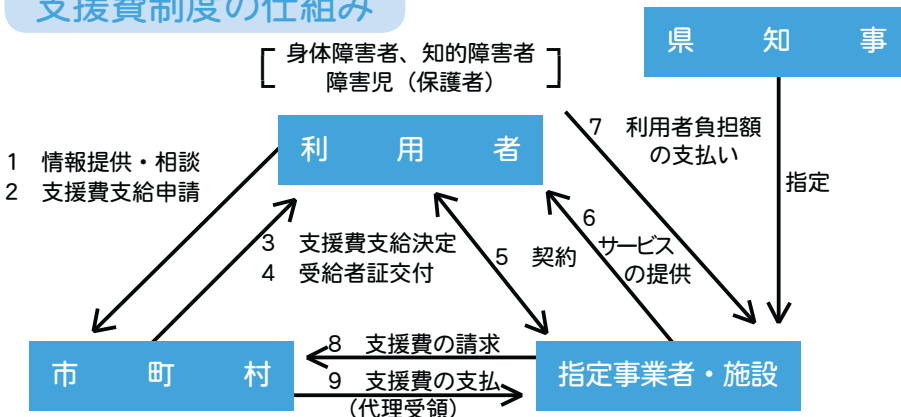

障害者に対する福祉サービスの利用制度が変わります。
 今までは、行政がサービスの内容を決定する「措置制度」によりサービスの提供を行ってききましたが、平成 15 年 4 月からは、障害者が自らサービスを選択し、事業者・施設と契約をすることによりサービスを受ける「支援費制度」に変わります。
 支援費制度への移行により、障害者の自己決定を尊重した利用制度となります。
 支援費制度を利用するには、市町村へ申請する必要があります。

障害者福祉サービス

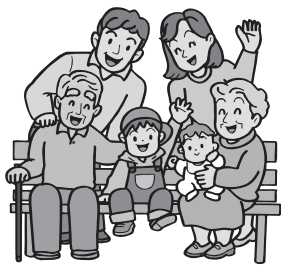

し えん ひ せい ど 支援費制度が

支援費制度の対象となるサービス

支援費制度の対象となるのは以下のサービスのみで、それ以外のサービスについては従来どおり行われます。

	施設サービス (施設に入所・通所して利用)	在宅サービス (在宅で利用)
身体障害者	<ul style="list-style-type: none">身体障害者更生施設身体障害者療護施設身体障害者授産施設 (小規模授産施設は除く)	<ul style="list-style-type: none">身体障害者居宅介護等事業 (ホームヘルプサービス)身体障害者デイサービス事業身体障害者短期入所事業 (ショートステイ)
知的障害者	<ul style="list-style-type: none">知的障害者更生施設知的障害者授産施設 (小規模授産施設は除く)知的障害者通勤寮心身障害者福祉協会が設置する福祉施設 (国立コロニー)	<ul style="list-style-type: none">知的障害者居宅介護等事業 (ホームヘルプサービス)知的障害者デイサービス事業知的障害者短期入所事業 (ショートステイ)知的障害者地域生活援助事業 (グループホーム)
障害児	障害児の施設サービスについては、「支援費制度」に移行しません	<ul style="list-style-type: none">児童居宅介護等事業 (ホームヘルプサービス)児童デイサービス事業児童短期入所事業 (ショートステイ)

支援費制度の福祉サービスを利用するまでの基本的な流れ

- ① 支援費制度の対象となるサービスの利用は、申請者が居住する市町村に**支援費の支給申請**を行います。
- ② 申請を受けた市町村は、申請者や家族などから支給決定に必要な調査を行い、支給が適当である場合は、**受給者証を交付**します。また、サービスの利用に要する費用のうち利用者またはその扶養義務者の負担能力に応じて**利用者負担額を決定**します。
- ③ 受給者証の交付を受けた利用者は、支給決定された範囲内で、指定事業者とサービスの利用について**契約を締結**します。
- ④ 指定事業者は、この契約に基づき、**利用者にサービスの提供**を行います。
- ⑤ 利用者またはその扶養義務者は、市町村で決定した利用者負担額を**指定事業者に支払**います。
- ⑥ 指定事業者は、利用者に代わって支援費（サービスの利用に要する費用から利用者負担額を差し引いた額）を**市町村長に請求**します。
- ⑦ 指定事業者は、請求に基づいて市町村長から支払われた支援費を利用者に代わって**代理受領**します。

支援費制度については、来月から毎月広報「しょうわ」でお知らせをしていきます。

お問い合わせ先・相談窓口 昭和町役場 福祉介護課 障害福祉係 (☎ 275-2111 内線 246・247)

町内買物バス試行運転中です ～ご利用ください～

昭和町では、7月1日から「商店街地域活性化事業」として町内買物バスを試行運転しています。

しかし開始から2ヶ月程経過する中、利用者はまだ少なく、ぜひ買物等に行く足代わりにご利用くださるよう再度内容をお知らせいたします。

- ◆目的 町内各地域および商業の活性化、町民の福祉の向上
- ◆運行本数 隔日（月・水・金曜日） 1日に2本、1回につき2巡
- ◆運行時間 午前9時30分、10時15分・午後2時、2時45分【役場前出発】
- ◆運賃 無料
- ◆利用対象者 昭和町民

※時刻表を次のとおり9月2日から変更します。

町内買物バス時刻表（変更後）

【目安時刻】

乗車場所	時間（1回目）		時間（2回目）	
① 役場前 出発	9:30	10:15	14:00	14:45
② 深沢温泉前（看板下）	9:33	10:18	14:03	14:48
③ イトーヨーカドー（戸田酒販先）	9:35	10:20	14:05	14:50
④ オギノJOY前（諏訪神社南駐車場前）	9:39	10:24	14:09	14:54
⑤ 太田整形外科前	9:42	10:27	14:12	14:57
⑥ シャンプルエゼ前	9:50	10:35	14:20	15:05
⑦ 紙漉阿原公会堂北（石原一好宅前）	9:54	10:39	14:24	15:09
⑧ JA中巨摩東部昭和支所集荷場前	9:57	10:42	14:27	15:12
⑨（株）ルードマックス前	10:00	10:45	14:30	15:15
⑩ 明友建設（株）東	10:01	10:46	14:31	15:16
⑪ 上河東二区集会場前	10:03	10:48	14:33	15:18
⑫ 今村スタンド前	10:04	10:49	14:34	15:19
⑬ 萩原スタンド前	10:05	10:50	14:35	15:20
⑭ JA中巨摩東部常永支所前（倉庫前）	10:06	10:51	14:36	15:21
⑮ 丸沼運輸駐車場前	10:07	10:52	14:37	15:22
⑯ 築地新居公会堂前	10:09	10:54	14:39	15:24
⑰ ラ・ルミエル西	10:10	10:55	14:40	15:25
① 役場前 着	10:13	10:58	14:43	15:28

お問い合わせは、役場都市計画課（☎275-2111 内線231）まで



角野佳男さん
（再任）
西条4170番地



石原政彦さん
（新任）
西条954番地14

教育委員に
新・再任されました



鷹野敏夫さん
河東中島3番地

監査委員に
再任されました

常永小学校施設を開放します

社会教育、及び文化活動の振興を図るため、学校教育に支障のない範囲で、学校の施設設備を町民のみなさまに開放します。

●学校開放施設（常永小学校校舎内）

- ①学習資料センター（図書館） ②音楽室・ランチルーム
- ③家庭科室 ④多目的室 ⑤パソコン室

●施設の利用目的

教育委員会の企画・運営のもと、社会教育・文化活動等の事業を行うためであり、社会教育団体、文化団体、地域団体等が、計画的・継続的な利用であること。

また、地域が学校施設を生涯学習の機会としての利用であること。

●施設の開放日

学校休業日 午前9時～午後9時30分

学校開校日 午後6時～午後9時30分

※ただし、学校教育に支障のある場合は利用制限があります。

●利用者等

教育委員会が企画・運営する事業に参加する者、または社会教育関係団体等で次の資格を有する団体は施設を利用することができます。

○昭和町内に住所を有し、成人を代表者とする団体で昭和町教育委員会に登録した者。

○その他管理責任者（教育委員会教育長）が特に認めた団体。

●利用手続き

利用する日の属する前月の25日までに教育委員会に申請し、許可を受けてください。

●利用開始日

9月2日（月）から

2階



1階

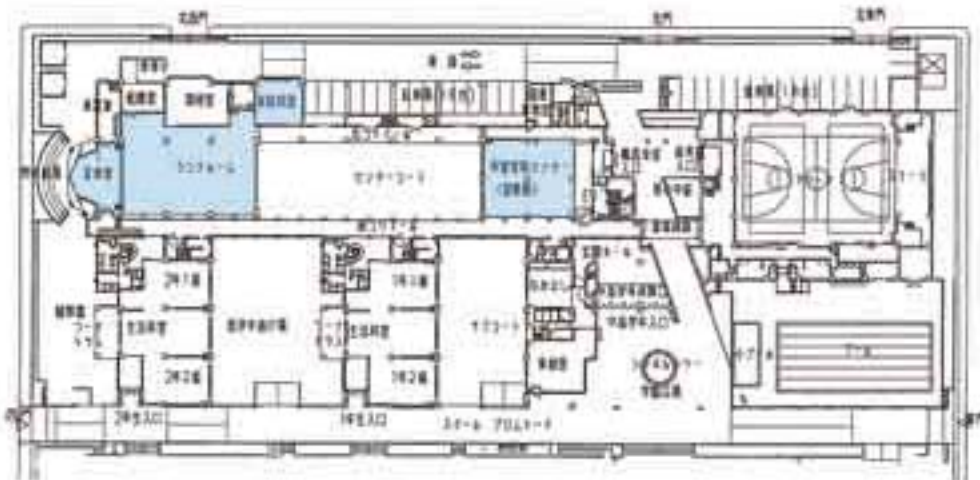

※体育館、グラウンドを利用するための申し込み方法は、従来どおりです。

お問い合わせ先：昭和町教育委員会 学校教育課 学校施設係（☎ 275-3737）

第38回昭和町文化祭のお知らせ

昭和町文化祭を来る、10月11日(金)～14日(月)町民体育館を中心に開催します。日常生活の中で習得した作品や芸能を募集いたします。下記募集規定により申し込みください。

【主催】 昭和町文化協会・昭和町教育委員会

【文化祭日程】

開催日	開催内容	開催時間	開催場所
10月11日(金)	会場準備	午後1時	町民体育館
	作品搬入鑑賞	午後3時	〃
	歌謡の夕べ	午後7時	〃
	詩吟の夕べ ダンスパーティーの夕べ	午後9時30分	総合会館 〃
10月12日(土)	作品鑑賞	午前9時	町民体育館
	記念式典	午前10時	
	芸能発表会	午後1時～午後4時	
	くじ引き	午後4時～	
10月13日(日)	作品鑑賞	午前9時～	町民体育館
	終了・片付け	午後5時15分～	
10月14日(月)	囲碁・将棋大会	午前9時～	中央公民館

【募集内容】 (展示日：10月11日～14日 芸能発表会：12日)

短歌	1人3首以内、短冊と色紙
川柳	題「雑詠」1人3句以内、色紙1枚、短冊2枚
俳句	題「当季雑詠」1人3句以内、色紙1枚、短冊2枚
書道	漢字、かな、語句、文書、書体は問わない。ただし、本、仮表装のもの1人1点
写真	サイズ・白黒・カラー・題名は自由(氏名、電話番号を必ず記入)会員以外の方は1人3点以内
華道	生花、盛花、投入れの如何も問わず流派も制限しない。材料、花器等は各自で用意する。(流派、段位、氏名を明記する)
盆栽	1人3鉢以内、種類は問わない。
絵画 水墨画	画題：自由 大きさ：油彩F20以下・日本画水彩に準ず、作品は額縁入りを原則とするが、台紙でも可(費用は自己負担)
手工芸・七宝焼・版画・陶芸	1人3点以内、気軽に出品してください。
押花	画題は自由 作品は額縁入りを原則とする。1人1点とする。
ジュニア展	保育園・幼稚園・小中学校・高校生の作品(習字・図画工作)を募集します。
芸能発表	コーラス・民謡・詩吟・舞踊・歌謡・大正琴

【募集規定】(作品出品・芸能発表共に)

応募資格 昭和町在住・在勤の方

参加料 原則として無料

応募先 昭和町教育委員会生涯学習課 (☎275-3737)

応募方法 教育委員会窓口で申込書に記入してください。

締切 9月20日(金)【締切日以降の応募は会場の都合により受付できません。】

会場準備作品搬入 10月11日(金)午後1時から会場準備、午後3時から作品搬入



【文化協会会員の方へ】

作品出品、出演希望者は各部長が取りまとめを行いますので上記期日厳守のうえ専門部長までお申し込みください。



気くばりで 未来へつなく うまい水

水道だより No.54

2002.9

甲府市水道局

●水道に関するお問い合わせはこちらへ ☎228-3311(代) FAX228-3773

9月1日 防災の日

災害に備え『非常用飲料水』の備蓄をしましょう！

災害は突然襲ってくるものです

水道局では、災害時の飲料水確保のためにさまざまな取り組みをしています。

配水池への緊急遮断弁の設置、小中学校への非常用貯水槽の設置などを推進し災害時に備えていますが、日頃からご家庭で最小限の備えをしておくよう心掛けることが大切です。

家庭内備蓄は、最低3日分（食料・飲料水等）

1人当たりの非常用飲料水備蓄量は、1日3リットルを、3日分で9リットルが必要です。

あなたのご家族3日分の「最低必要飲料水」を20リットルポリ容器で用意すると……



ペットボトルに入れてみるとわかりやすいネ！

2リットルのペットボトルで4.5本



- 1～3人家族なら 9～27リットル→おおよそポリ容器1個分
- 4～5人家族なら 36～45リットル→おおよそポリ容器2個分
- 6～7人家族なら 54～63リットル→おおよそポリ容器3個分

日の当たらない涼しいところに保管してください。

腐敗防止のため、夏季は3日間、冬季は5日間を目安に入れ替えましょう。

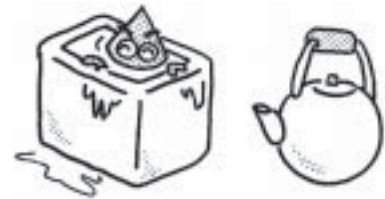

また、生活用水と消火用水を用意しましょう！

ふだんから浴槽やヤカンに汲み置きしておく、いざというときに役立ちます。

水滴号で巡る水道教室

- 期 間 11月まで月1～2回開催
(※詳しくはお問い合わせください。)
- コ ー ス 指定場所に集合(午前9時30分ごろ)→金桜神社→水道施設見学(荒川ダム・平瀬浄水場など)→昼食(各自持参)→講習→水道資料館「水交庵」見学→集合場所帰着(午後4時30分ごろ)
- 対 象 15人以上の各種団体
- 申込方法 随時電話で

出張水道教室

- ◆期 間 11月まで月1～2回開催
- ◆対 象 給水区域(甲府市、敷島・玉穂・昭和)の自治会・学校関係などの各種団体
- ◆申込方法 随時電話で



『水滴号で巡る水道教室』および『出張水道教室』の
申込み・問い合わせは 甲府市水道局 企画経営課 (☎228-3311内線311)

平成14年度 第1四半期入札結果

契約番号	工種	工事名	工事場所	工期(開始)	工期(終了)	落札業者名	住所	契約金額
15	建築工事	昭和町立押原小学校プレハブ校舎移設工事	押原小学校	平成14年7月	平成14年10月	北清建設(株)	甲府市古府中町4951	¥30,450,000
16	建築工事	昭和町立押原小学校プール等取り壊し工事	押原小学校	平成14年7月	平成14年8月	(株)興龍社	甲府市富竹1-10-31	¥12,705,000

※入札及び契約の過程に関する事項等については、役場総務課(☎275-2111内線208)で閲覧することができます。

老人医療受給者のみなさんへ

平成14年10月1日から老人保健の制度が変わります。このため今までお使いになっていた老人医療受給者証が10月1日から使用できなくなります。新しい受給者証を9月末日までには郵送いたしますので、10月1日からは病院の窓口へ新しい受給者証を提出してください。(今までお使いになっていた受給者証は破棄してください。)

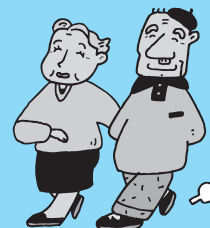

なお、10月からの老人保健制度の改正の詳しい内容は、来月号の広報と一緒に配布する国保プラザをご覧ください。詳しくは、町民窓口課 老人保健担当(☎275-2111内線300)まで

医 健康メモ

★再生医療の話

山梨医科大学医学部産婦人科学講座

助教授 平田 修司

最近、「ES(イーエス)細胞」とか「再生医療」という言葉をよく耳にするかと思えます。今回は、この「再生医療」について簡単に解説します。

人間の体は約60兆個の細胞から構成されていますが、いろいろな組織や器官によってそれらの細胞の働きが異なります。たとえば、神経の細胞は情報を加工・伝達する働きを、筋肉の細胞は収縮する働きを持ちます。これらの細胞はもとも一つ一つの受精卵を起源としており、みな同じ遺伝子を持っているのですが、体が作られる過程で、いったん神経になった細胞は、筋肉の細胞になれず、また、いったん筋肉になった細胞は神経にはなることができません。このように細胞が特別な働きだけをするようになることを、分化と呼びます。

さて、いろいろな細胞に分化する能力を持った細胞を「幹細胞」と呼びます。受精してまだ間もない時期には、あらゆる組織・器官の細胞に分化することがで

きる細胞があります。この細胞が「胚性幹細胞 (embryonal stem cell)」であり、英語の頭文字をとって「ES細胞」と呼ばれています。

病気やけがによっていろいろな組織・器官が失われてしまったり、働きが悪くなってしまうことがあります。このとき人間の体には、ある程度の再生力がありますので、多少の組織の傷害は自分で直すことができるのですが、この再生力には限界があるので、たとえば、トカゲのように体の一部を再生することはできません。ご存知のように、これまでは、病気やけがによって失われた組織・器官が著しい場合には、移植医療が行われてきました。たとえば、広範囲な火傷に対して皮膚移植、大量の出血に対する輸血、腎臓、心臓や肝臓の病気に対する臓器移植などです。しかし、現在のところ、この移植医療においては、移植する臓器がきわめて限られているため、移植医療を受けるべき患者さんがなかなか治療を受けられない、という問題が生じています。

そこで、あらゆる組織・器官の細胞に分化することができる「ES細胞」を用いて、試験管の中で必要な臓器を人工的に作って、それを移植医療に用いようとするのが再生医療です。すでに、これまでに、試験管内で「ES細胞」を分化させて、神経の細胞、筋肉の細胞、血液の細胞や臓器の細胞などを作ることが可能になっており、今後の研究の進歩により、「ES細胞」からいろいろな組織・器官を作ることが可能になるものと考えられます。ただ、この「ES細胞」は、移植を受ける患者さんにとっては他人の細胞

ですので、現在、移植医療において問題となっている「拒絶反応」についての問題は解決されません。

これについて、「体性幹細胞」が注目されています。「体性幹細胞」とは、すでに成体となった体内のいろいろな組織の中にあつて、ある一定の組織・器官の細胞に分化することができる細胞ですが、最近の研究で、血液に分化する幹細胞(造血幹細胞)から筋肉や神経の細胞が分化したり、筋肉の幹細胞が血液に分化したりすることがわかってきました。つまり、「体性幹細胞」を上手に分化させることができれば、いろいろな組織・器官を作ることが可能になるかもしれません。それが可能になれば、移植を受ける患者さんから「体性幹細胞」を取り出して、試験管の中で必要な組織・器官を作り、それを患者さん本人に移植することができるようになります。この場合、「ES細胞」から作った組織・器官の移植で問題となるような「拒絶反応」は生じないこととなります。

再生医療の研究は始まったばかりであり、「自分の体の一部を作って悪いところと入れ替える」ことができるまでにはまだまだ時間ばかりですが、現在の移植医療の限界を乗り越える新しい医療として、今後の発展が期待されます。

企画 財団法人 里仁会

第31回昭和町子どもクラブ球技大会が開催されました



男子ソフトボール

- 優勝 押越子どもクラブ
- 準優勝 紙漉阿原子どもクラブ
- 第3位 西条二区子どもクラブ
西条新田子どもクラブ

女子ミニソフトバレー

- 優勝 西条二区子どもクラブAチーム
- 準優勝 上河東子どもクラブ
- 第3位 西条二区子どもクラブCチーム

夏休みの恒例となっている第31回昭和町子どもクラブ対抗の球技大会が8月4日(日)に行われました。当日は好天に恵まれ、男子はソフトボールに、女子はミニソフトバレーに熱戦を展開しました。



…聴きに来てくださいね、
あなたに聴いていただきたいのです…

まちの 話題

身近な情報
募集中!



みなさん、お元気ですか

今日は昭和町の皆さんに清水新居にある銀河コーラスの10周年記念コンサートに来ていただきたくご案内申し上げます。

私たち銀河コーラスは平成4年に清水新居の婦人部員が「コーラス部をつくって思いっきり歌いたいね」という願いから誕生しました。やはり清水新居在住の太田学先生が指導していただき「詞の心を笑顔で元気に歌いましょう」が先生のモットーです。斉唱から始まったコーラスも今では上達して県のママさんコーラス大会や、合唱祭にも出場できるようになりました。隣近所のおばちゃん・お姉ちゃんが醸し出すハーモニーは住みよい地域づくりや生涯学習の一助となっています。9月15日(祝)は午後3時から4時30分まで県民文化ホールで記念コンサートを開催します。聞きなれた名曲や越路吹雪の歌を歌います。入場無料です。駐車もゆったりできます。ぜひ聴きにいらしてくださいませようご案内申し上げます。

みんなの健康



保険・健康に関するお問い合わせは役場いきいき健康課健康増進係 (☎ 275-2111 内線 252・253)

乳 児健康診査

実施日	該当児	受付時間
9月25日 (水)	平成13年11月生まれ	午後1時～1時15分
	平成14年5月生まれ	午後2時～2時15分

場 所 総合会館
持 ち 物 母子手帳・健康保険証・印鑑・筆記用具・バスタオル

育 児教室

実 施 日 9月24日(火)
受 付 時 間 午前9時45分～10時
場 所 総合会館
該 当 児 平成14年6月生まれのお子さん
持 ち 物 母子手帳・筆記用具・バスタオル
* 予防接種及び神経芽細胞腫検査の説明と予診票等の配布。

3 歳健康診査

実 施 日 9月12日(木)
受 付 時 間 午後1時～1時30分
場 所 総合会館
該 当 児 平成11年6月～平成11年7月生まれのお子さん及び前回未受診のお子さん
持 ち 物 母子手帳・3歳児健康質問票・尿検査セット 他

2 歳児歯みがき教室

実 施 日 9月4日(水)
受 付 時 間 午前10時～正午
場 所 総合会館
該 当 児 平成12年5月～平成12年7月生まれのお子さん
持 ち 物 母子手帳・質問票・歯ブラシとコップ

安 産教室

日 時 9月26日(木)・10月3日(木)・10月10日(木)
午前9時30分～正午
場 所 総合会館
対 象 者 出産予定日が平成14年10月～平成15年1月の人
内 容 母乳育児、お産に関する講義、妊婦体操や呼吸法の実技など

総 合健診結果報告

7月に行われた町の総合健診を受診された人で、結果報告会においていになれなかった人は、右上の一般健康相談においでください。
※総合健診結果報告会においての際には健診の時に使用した青色の健診バックをお持ちください。

⑬ 広報 しょうわ 平成14.9.1

ゆ うゆう子育て広場

実 施 日 9月30日(月)
受 付 時 間 午前9時40分～10時
場 所 押原児童館
該 当 児 平成13年7月～平成13年8月生まれのお子さん
持 ち 物 母子手帳
内 容 お子さんと楽しく遊びながら育児の情報交換をします。

母 子手帳交付及び一般健康相談

日 時 9月2日(月) 午後1時30分～4時
9月13日(金) 午前9時～11時30分
9月27日(金) 午後1時30分～4時
場 所 総合会館
※母子手帳の交付を希望される人は、印鑑をお持ちください。
※予防接種についてのご相談も受け付けています。
※一般健康相談は40歳以上の人を対象に血圧測定、尿検査、栄養相談などを行います。
※子宮がん健診のお申し込みを受け付けています。
※総合健診の結果報告会においていになれなかった人には、結果表をお渡ししています。

子 宮がん検診

今年度も、子宮がん検診のお申し込みを4月から来年2月まで受け付けています。受診を希望される人は、昨年と同様に一般健康相談の日においでください。
対 象 者 町内の30歳以上の女性
費 用 無料
受 診 場 所 県下指定医療機関
受 診 期 間 申し込みから3ヵ月以内に受診してください。
申 込 方 法 上段の一般健康相談でお申し込みください。
持 ち 物 印鑑

ツ ベルクリン反応検査とBCG接種

日 時	ツベルクリン接種	判定・BCG接種
	9月24日(火)	9月26日(木)
	受付時間 午後1時～1時45分	

場 所 総合会館 保健センター
対 象 児 ○平成14年2月～平成14年5月生まれのお子さん
○4歳未満でBCGを未接種のお子さん
持 ち 物 母子手帳・予診票

リ ハビリ教室

対 象 者 町内に住む身体に障害をお持ちの人
(脳血管疾患後遺症・整形外科疾患など)
訓 練 会 場 総合会館 機能訓練室
(会場まで車で送迎をいたします。)
訓 練 日 程 9月3日(火)・11日(水)・18日(水)

日 SUN	月 MON	火 TUE	水 WED	木 THU	金 FRI	土 SAT	
1 赤口 総合会館・温泉休館	2 先勝 温水プール・図書館・総合体育館休館 婦人講座(話し方教室)	3 友引 図書館午後7時まで開館 初心者テニス教室	4 先負 町長と語らいのとき(午後1時30分～) 心配ごと相談	5 仏滅 図書館午後7時まで開館 初心者テニス教室	6 大安 	7 友引 役場閉庁 児童館午前開館 読み聞かせとお話の会(図書館午後2時～)	
8 先負 	9 仏滅 温水プール・図書館・総合体育館休館	10 大安 図書館午後7時まで開館 初心者テニス教室	11 赤口 心配ごと相談	12 先勝 図書館午後7時まで開館 初心者テニス教室	13 友引 	14 先負 役場閉庁 児童館午前開館 定例結婚相談(午後1時30分～) アニメ映画会(図書館午後2時～)	
15 仏滅 総合会館・温泉・図書館休館 水の運動会(温水プール)	16 大安 温水プール・図書館・総合体育館・総合会館・温泉休館	17 赤口 図書館午後7時まで開館 初心者テニス教室	18 先勝 みんなであそぼう児童館(午前10時30分～11時30分) 行政相談 心配ごと相談	19 友引 図書館午後7時まで開館 読み聞かせとお話の会(図書館午前11時～) 初心者テニス教室	20 先負 温泉休館【※】 ボカシ作り(午後1時～)	21 仏滅 役場閉庁 総合会館・温泉休館【※】 児童館午前開館(押原児童館休館)【※】	
22 大安 第11回全国ボランティアフェスティバル(会場:総合会館) 温泉休館	23 赤口 温水プール・図書館・総合体育館・総合会館・温泉休館	24 先勝 図書館午後7時まで開館 初心者テニス教室	25 友引 心配ごと相談	26 先負 図書館午後7時まで開館 初心者テニス教室	27 仏滅 図書館月末整理休館	28 大安 役場閉庁 児童館午前開館 定例結婚相談(午後1時30分～) アニメ映画会(図書館午後2時～)	
29 赤口 総合会館・温泉休館	30 先勝 温水プール・図書館・総合体育館休館	<p>市町村振興宝くじ オータムジャンボ宝くじ オータムジャンボ宝くじは1等・前後賞合せて2億円! 発売期間 9月26日(木)～10月11日(金) 抽せん日 10月17日(木) この宝くじの収益金は市町村の明るい街づくりや環境対策、高齢化対策など地域住民の福祉向上のために使われます。</p>				<p>【※】全国ボランティアフェスティバル会場設営・準備のため、20日:温泉、21日:総合会館・温泉・押原児童館を休館とさせていただきます。</p>	

9月のゴミ収集日	地区	西条一区	西条二区	清水新居	西条新田	押越	河島	紙原	築地	飯喰	河東	上河東区	
	燃える物	毎週 火・金曜日			毎週 月・木曜日								
		3日・6日・10日・13日 17日・20日・24日・27日			2日・5日・9日・12日 19日・23日・26日・30日								
	燃えない物	第2水曜日・第4水曜日			第1水曜日・第3水曜日								
		11・25日			4・18日								
	25日(第4水曜日) テレビ、エアコン、冷蔵庫、洗濯機は粗大ゴミとして出せませんのでご注意ください! ピンは、お近くの空きピンポストへ												

※収集日が祝日の場合は収集業務はいたしませんので次回の収集日をご利用ください。
※必ず町指定の収集袋を使用してください。黒いビニール袋などでは出さないでください。
※収集袋・荷札には必ず氏名、電話番号を記入してください。荷札は粗大ゴミに使用してください。
※収集日の当日午前8時30分までに出してください。
※燃える物、燃えない物、リサイクル品の分別はしっかり行ってください。
※引越しゴミなどを早く処理したい場合は、環境衛生課へご相談ください。
環境衛生課 ☎275-2111

チャレンジランキング結果報告



7月26日(金)第10回児童館まつり「チャレンジランキング大会」が総合会館軽運動室において開催されました。大勢の子どもたちが参加し、新記録に挑戦しました。また、運営のお手伝いをしてくれた小学校5、6年生・子育てボランティア会のみなさんありがとうございました。

◆フィルムケース積み

低学年 雨宮 桃子 (西条小1年) 13個
高学年 井口 素笑 (常永小5年) 11個

◆空き缶積み

低学年 遠藤 大輔 (押原小2年) 7個
高学年 井口 大貴 (西条小5年) 7個

◆しりとり

低学年 金丸沙也加 (押原小2年) 24個
高学年 萩野谷柚希 (西条小5年) 31個

◆ピッチング

低学年 依田 健 (押原小1年) 23点
高学年 福井 智 (西条小5年) 35点

◆ビー玉皿うつし

低学年 島崎 拳 (常永小2年) 38個
高学年 磯部 友希 (常永小6年) 57個

◆四つ足競争

低学年 吉岡 風人 (常永小2年) 2.31秒
高学年 福井 智 (西条小5年) 2.16秒



チビッコ力士がんばれ!



7月14日(日)毎年恒例の西条一区子ども相撲大会が道祖神前で行われました。

当日は大勢の子どもたちが集まり勝敗が決まるたびに大きな歓声があがっていました。



まちの話題

身近な情報
募集中!

「ホットほっとやまなし」で 昭和町が紹介されました



8月3日・10日に放送された県広報テレビ番組「ホットほっとやまなし」の収録が7月9日(火)に行われ、レポーターの岸ユキさんが昭和町の見どころやホタル愛護会、陶芸部、子ども農業クラブなど訪ねました。

相談です

◆町長と語らいのとき

日時 9月4日(水)
場所 町長室
時間 午後1:30~4:00

※あらかじめ役場総務課までご連絡ください。
(☎275-2111内線206)

◆心配ごと相談

日時 4日(水)・11日(水)
18日(水)・25日(水)
場所 社会福祉協議会
時間 午後1:30~4:00

※あらかじめ社会福祉協議会までご連絡ください。
(☎275-0640)

◆行政相談

日時 9月18日(水)
場所 中央公民館2階
時間 午後1:00~3:00

※直接会場へおこしください。
お問い合わせは役場企画行政課まで
(☎275-2111内線211)

◆教育相談

日時 随時(金土日は除く)
場所 中央公民館2階
時間 午前9:00~
午後4:00

※直接会場へおこしください。
お問い合わせは、カウンセラーまで
(☎275-6951)

◆結婚相談

日時 月~金曜日と
第2・第4土曜日
場所 社会福祉協議会
時間 月~金曜日は
午前8:30~
午後5:00
第2・第4土曜日は
午後1:00~4:00

※直接会場へおこしください。
お問い合わせは、社会福祉協議会事務局まで
(☎275-1881)

※なお、随時電話での相談も行っていますので、各地区相談員までお気軽にお電話ください。

お知らせ

◆ボカシつくり会

日時 9月20日(金)
場所 総合会館裏
時間 午後1:00~

※不用犬・猫のお問い合わせは役場環境衛生課まで
(☎275-2111内線226)



今日は
会員の皆さまから



とってもカンタンクッキング あさり入りおから

ミネラル（鉄・カルシウム）をしっかりって夏を乗り切ろう！！

●材料（4人分）

- おから.....150 g
- 乾しいたけ.....2枚
- にんじん.....50 g
- 長ねぎ.....40 g
- あさり水煮（缶）.....50 g
- 卵.....1個
- さやえんどう（さやいんげん）.....20 g（ゆでる）
- ごま油.....大さじ1
- だし.....1½カップ
- 砂糖.....大さじ2
- しょうゆ.....大さじ1～1⅓カップ

●作り方

- ①乾しいたけは水につけてもどして軸を除き薄切りにする。
にんじんは2cm長さの千切り、ねぎは斜め切りにする。

- ②鍋にごま油を温め、にんじん、しいたけ、ねぎの順に炒め、おからをほぐしながら加えて炒め合わせる。おからがほろほろになったら、だし（しいたけの戻し汁、缶汁も使う）と調味料を加えてかき混ぜながら4～5分煮る。
- ③あさりを加えて1分煮て、溶き卵を流してひと煮し、ゆでたさやえんどうを添える。

●1人分の栄養価

- ・エネルギー.....136kcal
- ・たんぱく質.....7.6 g
- ・脂 質.....6.0 g
- ・カルシウム.....65mg
- ・鉄.....5.7mg
- ・食 塩.....1.0 g

モロヘイヤのからしあえもいっしょにどうぞ

暮らしのなかの ワンポイント

暮 秋の気配の迫る9月。実は、まだまだ食中毒が多発する時期でもあります。夏の暑さで体力が弱って菌に対する抵抗力が落ちていたり、もう秋だという油断から食べ物への警戒心をゆるめてしまったりするためです。

食中毒を起こす菌にはいろいろな種類がありますが、毎年夏から初秋にかけて急増するのが腸炎ビブリオです。原因となる主な食品は生鮮魚介類やその加工品。
食中毒を防ぐには、
① 買物に出かけたときは生鮮魚介類などを最後に購入し、まっすぐ帰宅する。
② 買ってきた食品はすぐに冷蔵庫に入れて保管する。
③ 十分加熱調理をし、調理後は早く食べる。おかずのつくりおきはしない。
④ まな板、包丁、ふきんなどはよく洗い、熱湯で消毒して、しっかり乾燥させる。などの注意が必要です。

秋でも油断大敵 『食中毒』

こうした注意は、すべての食中毒に当てはまりません。手洗いの励行という、基本中の基本も忘れないようにしましょう。

腸炎ビブリオ、サルモネラ、病原大腸菌の「三大原因菌」と並んで、最近ではカンピロバクターによる食中毒の発生が特に目立っています。この菌に汚染されやすいのは食肉で、なかでも鶏肉の汚染率が高くなっているようです。カンピロバクターの病原菌は、低温でも長期間生存する特徴を持っているので、冷蔵庫の中で、生肉の汁が外の食品につかないよう、保管に十分気を付けてください。

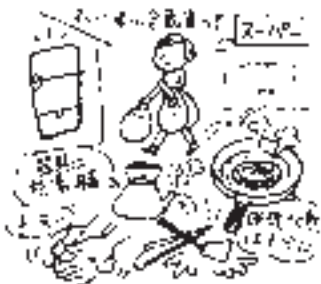

町立図書館から お・す・す・め



【一般図書】

- 冷蔵庫でつくるひんやりデザート
青木 敦子 河出書房新社
- 世界でたった一冊の絵本づくり
高橋 宏幸 日貿出版社
- 縁日お散歩図鑑
オオカワ ヨウコ 廣済堂出版
- 社説の大研究
産経新聞論説委員室編・著 産経新聞社
- 怪奇幻想ミステリ 150 選
千街 昌之 原書房

【児童図書】

- おばけのムニムニ
古内 ヨシ あかね書房
- クマの名前は日曜日
アクセル・ハッケ 岩波書店
- 知っているときつと役に立つ食べ物クイズ 110
朝倉 貞子 黎明書房
- 山里を歩こう
今森 光彦 岩波書店
- 名まえしらべ 木の名
梶原 洋一 保育社

◆町立図書館（☎ 275-7860）では、みなさんの読みたい本のリクエストをいつでも受け付けています。カウンターでお気軽に声をおかけください。

ブックスタート始めています

～1歳未満児のお子さんがいらっしゃる方～

すくすくと成長していく我が子を見ながら子守唄を歌ったり、優しい声をかけたり、抱っこをしたりと、楽しい毎日を送られていることと思います。絵本は言葉や心を育むために抱っこやミルクと同じように大事だといわれています。



そこで、昭和町では平成 14 年度から 1 歳未満児（平成 14 年 1 月 1 日生から）を対象に、絵本をプレゼントすることになりました。生後 3 カ月児を対象とした育児教室の折、図書館司書が絵本を手渡ししています。3 カ月検診に来られなかった方は絵本をお渡ししたいので、お子さんが 1 歳になるまでに図書館へご連絡ください。

お間違えのないように！

広報 3 月号でもお知らせいたしましたが、平成 14 年 4 月から図書館の開館時間の曜日と貸し出し冊数に変更になっています。

◆開館時間及び曜日 火曜日・木曜日は午後 7 時まで

◆貸し出し冊数 図書資料：8 冊

AV 資料：2 点



上記のお問い合わせは 昭和町立図書館（☎ 275-7860）まで

文芸コーナー

柳川

使用法我が子に教える野良仕事
夏ばてへ猛暑続きで句が出ない

歩みよる労使に見えた生きる道
老いの身へ辛い真夏日熱帯夜

使いこなした鍬に聞いている農作業
隣の子まだ泣き止まず手を休め

世の中は使い捨てのごみの山
亡き父母と昔話で目が覚める

使い捨て如くに老いは部屋の隅
亡き夫の面影胸に灯を点す

使用人感謝の気持で末長く
思いやり深めて一家の繁栄を

ありったけ注いで親父のひく図面
使い捨て瓦礫の山で泣いている

携帯で手を使ってる思春期
七夕の余韻沁みてる蝉時雨

森田 狂花

小沢 春男

高野 夏子

磯部 玉枝

山本みよ子

森田みづほ

相原あき子

中沢 久子

第14回昭和町 ふるさとふれあい祭り



長山 洋子

町をあげての一大イベント「ふるさとふれあい祭り」が今年も10月13日(日)に開催されます。第14回を迎える今年は、長山洋子歌謡ショー、忍風戦隊ハリケンジャーショー等趣向をこらした催し物が行われるほか、町内各種団体による出店、豪華賞品が当たるお楽しみ抽選会など楽しい企画がいっぱいです。

また、今回新たにテーマを設け、「男女共同参画社会(性別にかかわらず一人ひとりの個性が尊重された社会)」をとりあげ、寸劇やフェスティバルを企画しております。

みなさんお誘いあわせの上、お越しく下さい。なお、詳しい内容は来月号で紹介いたします。※第38回昭和町文化祭も町民体育館で同時開催いたします。

お問い合わせ先 役場企画行政課企画係

(☎)275-2111 内線2111

やまなし

祭り、伝統芸能、文化…
県内のイベント情報を毎月発信

流鏝馬祭り【富士吉田市】

とき 9月19日(木)
会場 小室浅間神社
内容 小室浅間神社の秋祭りに行われる流鏝馬(やぶさめ)は、武士が武技鍛錬のため騎馬で狩衣装を着け矢の的を射る流鏝馬とは異なり、神事として神社に奉納される行事です。
問い合わせ 富士吉田市役所経済部富士山課
(☎ 0555-22-1111)



柳荘大式学問まつり【竜王町】

とき 9月23日(月)
会場 山県神社周辺
内容 竜王町三大まつりの一つで山県大式の遺徳を偲び、また町民のふれあいの場となるよう、9月23日の秋分の日(月)に山県神社で行われます。
問い合わせ 竜王町役場産業課商工労働係
(☎ 055-278-1667)

9月の県内イベント一覧

開催日	イベント名	開催地
1日(日)	八朔祭り・大名行列 (都留市産業観光課 0554-43-1111)	都留市
15日(日)	第18回巨峰の丘マラソン大会 (巨峰の丘マラソン大会実行委員会 0553-35-4815)	牧丘町

※イベントの詳細は 役場企画行政課広報係 (275-2111) まで



まごころ

昭和町社会福祉協議会

〒409-3864
昭和町押越616
TEL 275-0640
FAX 275-8018

e-mail VC.19384@em.shakyo.wamnet.wam.go.jp

社協だより 第63号

第11回 全国ボランティアフェスティバルやまなし

竜王・敷島・田富・玉穂・昭和 東部5町合同部会

2002/9/22(日) AM 9:00~PM 3:00 昭和町総合会館

開催の
ご案内



よっちゃばれ 甲斐へ 「生き活きと つなげよう ボランティアの心 (おもい)」をテーマに「第11回 全国ボランティアフェスティバルやまなし」が9月21日・22日の2日間、県内で開催されます。21日は小瀬スポーツ公園・22日は県内6ブロック会場に分かれ、峡中ブロック東部5町合同部会では、ボランティア・市民運動に関心ある人、また活動を実践している人が、互いに交流を深め、多様なプログラムを通じて、熱いボランティアの心 (おもい) を、生き活きとつなぎあわせていくことを願い、開催に向け準備をすすめております。

—総合会館内—

【テーマ別つどい】

- ①「信玄堤」歴史伝承とボランティアのかかわり方
～見て・聴いて・学んで伝える我が郷土～
- ②「福祉教育とボランティア活動」
～小中学生のボランティア体験発表と参加者とのディスカッション～
- ③「子供達と地域社会とのつながり」
～地域の子どもは地域の中でみんなで育てるわが町の子～
- ④「ゆたかな子育て・親育ち」
～子育ての社会化を目指して～
(テーマ別つどいについては、事前に参加申し込みをする必要があります。)

【展示コーナー】

- ・日本赤十字社展示コーナー
- ・ボランティア活動展示コーナー
- ・子供たちのボランティア活動展
- ・他

【体験コーナー】

- ・手話コーラス
- ・点字コーナー
- ・車いすダンス
- ・紙すき
- ・他

交流広場

- ・産地特産物コーナー
- ・フリーマーケット
- ・他

食事の広場

- ・甲州ワインビーフを使った牛丼
- ・中華水餃子
- ・パン、クッキー販売
- ・居酒屋「チョボラ」地酒・地肴
- ・他

舞台 (特設ステージ)

- ・マーチングドリル
- ・フォークダンス
- ・フォルクローレ (南米民族音楽)
- ・他
- ※昭和の子供たちが多数出演します

テーマ別つどい
以外は、自由に
参加してください

—総合会館駐車場—

車いす対応福祉車両をご利用ください。

みなさまにご協力いただきました平成13年度共同募金の配分金により、「福祉車両 (車いす対応車)」を購入しました。この福祉車両は、介護を必要とする高齢者、障害者の社会参加の促進を図るための事業に使用していきます。

1、福祉車両貸出事業

(貸出対象者)

福祉車両の貸出を受けることができる対象者は、介護を受ける者が昭和町に在住し、次の各号に該当する場合とします

- ①介護を受ける者が肢体不自由により日頃から車いすを利用している。若しくは、高齢又は障害等のため歩行が困難な場合
- ②運転する者が、要介護者の家族・親族である場合、若しくは昭和町社会福祉協議会に登録されたボランティアである場合

(利用料)

福祉車両の利用料は無料ですが、燃料費及び維持費として、走行距離1km当たり20円を利用者の負担とします。

(貸出期間)

福祉車両の貸出期間は、祝祭日を除く月曜日～金曜日の午前9時から午後4時30分までの1日とします。

2、在宅福祉移送サービス (実施検討・調整中)

通院、公共機関などへの諸手続きに出かける際、車いすのまま利用できる福祉車両をボランティアが運転し、送迎するサービスの実施を検討しております。基本的には、会員制により、相互の「助け合い」による運営を計画しております。

お問合せ 昭和町社会福祉協議会まで
☎275-0640



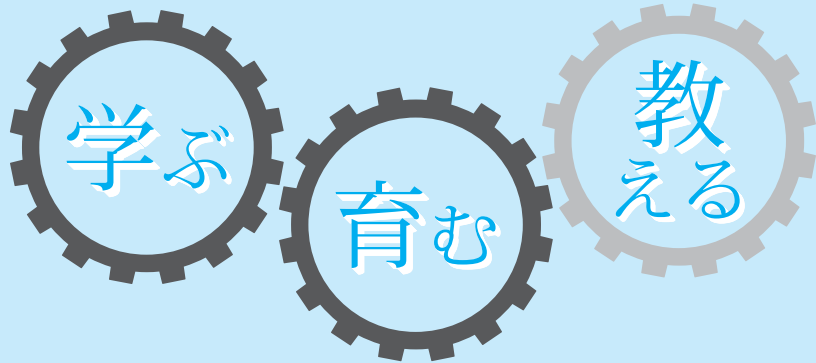

信号機設置される

〜常永小学校〜

交通安全はみんなの願いです。

常永小学校でも4月以来朝夕の登下校はもちろん子どもたちが交通事故に遭わないように、保護者、PTA、町教育委員会、交通指導員、駐在所、安全協会の皆様のご協力を得て一学期安全に通学ができました。この夏休み中に開校当初からの要望でもありました学校北西側で常永児童館前の十字路口に押しボタンの信号機、校庭西側南十字路には点滅式の信号機が設置されました。通学での利用はもちろんです。信号機のある道路での正しい横断の仕方など交通安全教育の指導にも大いに活用できます。関係者のご協力に感謝申し上げます。



新しいプール、大盛況

夏休みに入って毎日30度を上回る真夏日が続いています。常永小



学校のプールは連日大勢の友達でにぎわっています。覚えたばかりのクロールで一先懸命泳ぐ子、友達と水中もぐりに興じている子、息つぎの練習で顔を忙しく上下している子などそれぞれプールに入っている楽しんでいるようです。新設のプールは大小2つあり、大プールは25メートル6コース水深0.9〜1.1メートルあります。小プールは10メートルの5メートルで水深は0.5〜0.7メートルの低学年用に使われています。プールには温水シャワーをはじめ学年の児童全員が入れる日除けテントがあります。テント屋根の下で日光を避けて休むことができます。今年の夏は特に気温が高く、蒸し暑い日が続きます。子どもたちの大好きなプールで、夏バテしない、健康づくり体力づくりになってくれればと思います。

好きなことに打ち込む姿

〜押原中学校〜

暑い夏がやってきました。生徒は夏休みに入り、普段充分に活動できないことを、集中的に生き生きと取り組んでいます。今回の広報では、押原中の文化部にスポットを当てて見ました。

部活動といえばグラウンドや体育館で、汗を流して声を掛け合い、走り回っている姿を想像しがちです。しかし、教室や特別室で静かにキャンバスに向かう活動や、機械をいじったり実験したり、また生物を飼育観察したりする活動もあります。

トごとにお互いに教えたり、教えられたりしながら、綺麗なハーモニイを作り出している活動もあります。

69人からの部員を持つ吹奏楽部は、関東大会常連部として、パ



【美術部の活動】



【吹奏楽部の活動】

それぞれの趣味特技を楽しみながら、自分の個性を伸ばしていく活動が、一人一人の努力によって展開されています。これからも応援してやってください。

貴重な体験で成長する子どもたち

〜押原小学校〜

林間学校

六月二十一日（金）〜二十二日（土）に一泊二日の林間学校が実施されました。五年生五十一名全員が参加し、清里の自然に親しみながら、さまざまな体験活動を通して、集団での規律や協力、また自分たちで判断し行動することの大切さなどを学びました。



一日目は、キープ農場で搾乳体験やバター作りの貴重な体験をしました。また、絵地図を片手に川俣川のハイキングを行い、子どもたちはチームワークの大切さを痛感していました。夜は、ナイトワイドゲームを行い、暗闇の中、草原を駆け巡りながら夜の自然を楽しんでいました。

二日目は、「冒険ハイク」で十二のアスレチックに取り組み、それぞれ自分の体力の限界に挑戦していました。

これらの貴重な体験により、高学年に向けて、一步成長したことが感じ取れました。



子供自転車山梨県大会

六月二十九日（土）に小瀬スポーツ公園において第三十三回交通安全子供自転車山梨県大会が開催されました。本校からも六年生と五年生の各五名ずつの二チームが参加し、学科テストと安全走行テストに挑戦しました。三週間前から南甲府署員の方々に放課後ご指導いただき、六年生チームは八位に入賞しました。



一年 給食試食会

〜西条小学校〜

六月二十日、西条小学校一年の保護者を対象にした「給食試食会」が開かれました。

試食に先立ち、理科室に於いて給食についての話し合いがもたれました。給食センターの所長さんと栄養士さんの先生のお話を聞いた後、保護者からは「子どもが野菜を嫌いなので、野菜ジュースを飲ませるようにしているが、ほかに良い手だてがあるのか」「食が細く、朝食をしつかり食べられないので、ヨーグルトやフルーツを食べさせているが、どうなのか」等質問が出されました。



いただきま〜す！



「給食っておいしいね！」おかあさん

試食をしての感想は、「味付けが濃すぎなくて、おいしい」「新鮮なフルーツがデザートにあり、嬉しい。」「月の献立表を見ると家では作らないような献立もあり、子どもがいろいろなものを食べさせていただける機会があるのだなあと思いました。」「センターでたくさん作るの大変かと思うが、なるべく冷凍のものを使わないようにして欲しい。」等出されました。

子どもたちは、いつもよりもお行儀よく食べていました。食べながら親子やグループの友だちとも話がはずみ楽しい試食会を過ごすことができました。

楽しかった林間学校

〜五年生〜

六月十九日・二十日の二日間、中富少年自然の里へ林間学校に行つて来ました。天候にも恵まれ、自然散策ではそれぞれが決めたテーマを調べるために草花のスケッチ



草木染めに挑戦

チをしたり、虫をつかまえたり、鳥の鳴き声に耳をすませたり……。意欲的に活動してきました。

お昼ごはんを食べた後オリエンテーリングにチャレンジ。地図と磁石を頼りに、山の中、林の中を走ってポイントを見つけました。まわりかたや地図・磁石の使い方、ずいぶん差が出ましたが、最後までがんばりました。

夜は、お寺まで行って、そこからナイトハイクをしました。急な上り坂。真っ暗な山道。ちよっぴりスリルも味わいました。その後、星がよく見えたので星の観察をし、流れ星に願いをかけた後、北斗七星や北極星をさがしたり、とてもよい経験ができました。

二日目は、陶芸と草木染めに挑戦しました。草木染めの、すてきな作品をおみやげに持って帰りました。陶芸は焼き上がるのに二ヶ月ほどかかりますので作品が完成するのを楽しみに待っています。



オリエンテーリングにチャレンジ

「高齢者向け優良賃貸住宅」 建設事業者募集説明会について

県では、高齢者の方に配慮した良質な賃貸住宅を建設される民間事業者を募集します。

事業者は、賃貸住宅の建設に関する計画を作成し、知事の認定を受ける必要があります。

認定を受けた賃貸住宅の建設事業には、廊下や階段などの共同施設の整備、高齢者向けの設備の整備などの建設費用の一部について県から補助が受けられます。

制度等詳しい内容については、「高齢者向け優良賃貸住宅」建設事業者募集説明会においてご説明いたしますので、事業をお考えの方のご参加をお待ちしております。

なお、説明会に出席される方は、次のところまで電話・FAXにて申込みをお願いします。

日時 9月11日（水曜日）午後2時より
場所 恩賜林記念館2階大会議室（甲府市丸の内1-5-4）
対象 甲府市、中巨摩郡に高齢者に配慮した賃貸住宅の建設をお考えの方
問合せ 山梨県土木部住宅課計画担当
 （☎223-1731 Fax 223-1736）

ごぞんじですか「検察審査会」

検察審査会は、選挙権を持っている人の中から「くじ」で選ばれた11人の審査員によって構成されます。したがって、あなたもいつかは審査員に選ばれることがあるかもしれません。

検察審査会の主な仕事は、交通事故や詐欺など、犯罪の被害に遭って警察や検察庁に訴えたが、検察官がその事件を起訴しなかったこと（不起訴処分）について、その処分に不満のある被害者等から申立があった場合などに、その不起訴処分のよしあしを審査することです。

審査申立等についてのご相談または検察審査会についてお知りになりたい方は、下記にお問い合わせください。

〒400-0032 甲府市中央一丁目10番7号
 甲府地方裁判所内「甲府検察審査会」
 ☎235-1131（内）2380・2381

9月9日は救急の日 「9月6日～12日は救急医療週間」

病気やケガ、事故などは、時間や場所を選ばず、突然おそいかかってきます。このようなとき、病院に行くまでの応急手当を、十分に施すことがその後の病気やケガの経過を左右します。

不測の事態に対応するために、冷静な観察と判断で正しい応急手当を身につけておきましょう。

甲府地区消防本部（☎222-1190）

今年も『水の運動会』に参加しよう！

◆昭和町立温水プールでは、9月15日（祝）に「第6回水の水の運動会」を開催します。

大人から子どもまで楽しめます。もちろん泳げなくても大丈夫！

紅白に分かれ、綱引きや玉入れ、ボートリレー、障害物競争など、団体戦で競技します。（半日で終了します。）

◆お問合せ・申込みは
 昭和町立温水プール（☎275-9811）まで

アクアビクス教室参加者募集！

泳げなくても大丈夫。無理なく運動できます。高齢者の方でも安心して参加できます。

日時 9月11日～11月20日まで毎週水曜日（10回）
 午前10時～11時（11月13日を除く）。
場所 昭和町立温水プール
対象者 町内在住の成人
講師 勝 清美 先生
定員 30人
受講料 無料（ただし施設利用回数券が必要です。）
 ※回数券（大人用12枚つづり、3,000円）はプールのフロントで販売しています。
持ち物 水着、スイミングキャップ、タオル
申込み 9月3日（火）午前10時から
問合せ 町立温水プール（☎275-9811）
 ※電話での受け付けいたします。

第13回山梨医科大学公開講座

すこやかに生きる 一生活習慣病の予防をめぐる一

10月8日（火）午後1時30分～午後4時
 心臓病とライフスタイル
 内科学講座第2教室教授 久木山 清貴
 糖尿病の予防
 内科学講座第3教室教授 小林 哲郎
 10月15日（火）午後1時30分～午後4時
 小児の生活習慣病—糖尿病を中心に—
 小児科学講座助教授 雨宮 伸
 生活習慣病を予防する食生活
 山梨医科大学名誉教授 佐藤 章夫

会場 山梨医科大学臨床講義棟大講義室
受講料 4,800円（町で全額負担）
対象者 町民一般（どなたでもご来場を歓迎いたします。）
募集期間 9月12日（木）～20日（金）
申込み先 役場いきいき健康課健康増進係
 （☎275-2111内線252・253）

河 飯 西 地
 西 条 区
 二 区
 西 嶺
 石 中 児
 原 澤 島
 盛 敏 氏
 仁 雄 隆
 （正文）（久雄）（史朗）
 （届出人）

おくやみ

上 上 河 河 飯 清 西 西 西
 河 河 河 河 飯 水 西 西 西
 東 東 西 西 嶺 新 条 条 条
 区 区 西 西 嶺 居 二 区 区
 河 中 植 高 飯 清 西 西 西
 口 西 松 柳 桐 村 上 渡 油 植
 彦 光 正 一 直 洋
 寿 政 則 誉 登 洋
 巧 誠 則 昇 譽 登 洋
 関 関 関 関 関 関 関 関
 崎 野 崎 崎 崎 崎 崎 崎 崎
 佳 亨 秀 好 正 和
 世 子 美 恵 幸 美 子

♡ご結婚♡ 末永く幸せに

上 上 上 河 河 築 紙 押 西 西 西 西 西 西 西
 河 河 河 河 地 渡 渡 西 西 西 西 西 西 西
 東 東 東 西 西 新 阿 越 条 条 条 条 条 条 条
 区 区 区 西 西 居 原 越 新 新 二 二 二 二 二 二 二
 原 金 後 小 繁 八 伊 小 西 津 河 山 深 窪 乙
 丸 藤 林 田 田 卷 藤 田 川 島 西 本 沢 寺 黒
 梨 菜 蒼 遙 通 充 音 ね 美 秀 壮 紗 咲 亜
 歩 愛 青 波 凌 夏 輝 桜 舞 優 吾 馬 夢 季 瞳
 （武史）（保）（秀文）（勝巳）（浩二）（国広）（充徳）（善和）（輝）（雅一）（秀浩）（哲夫）（恵美）（秀一）（治）
 （保護者）

★お誕生★ 健康かなご成長を
 おめでとう
 （7月1日～7月31日受付 敬称略）

9月は「障害者雇用促進月間」です

障害のあるなしにかかわらず、本人が望む生活ができるような社会環境をつくっていくという「ノーマライゼーション」の考え方を、事業主の方だけでなく一般の人も理解し、障害者の雇用を促進していくことが大切です。

◆関連イベント

- ・障害者雇用優良事業所・優秀勤労障害者表彰式
日 時 9月13日（金）午後1時30分～
場 所 ホテル紫玉苑（甲府市）
内 容 表彰式（雇用優良事業所、優秀勤労者など）
記念講演会「僕が15で社長になった理由」
【講師 家本賢太郎さん、(株)クララオンライン代表】
- ・街頭キャンペーン（JR 甲府駅、各市町村など）
- ・就職面接会、雇用促進セミナーなど
（山梨労働局、各ハローワークなど）

◆問合せ先

- ・県職業能力開発課（☎223-1566・FAX 223-1560）
- ・山梨労働局職業対策課（☎231-8610）
- ・最寄りのハローワーク

就業構造基本調査を実施します

総務省統計局（山梨県）では、10月1日現在で14回目の就業構造基本調査を実施します。

この調査は、我が国における就業・不就業の実態を明らかにし、全国および地域別の就業構造に関する基礎資料を得ることを目的として実施します。

調査の対象となった世帯に統計調査員が伺いますので、ご協力をお願いします。



問合せ 役場企画行政課（☎275-2111内線213）

男女共同参画フォーラムの開催について

女性と男性が、互いにその人権を尊重し、喜びも責任も分かち合いつつ、性別にとらわれることなく、その個性と能力を十分に発揮できる「男女共同参画社会」の実現は、21世紀の我が国の最重要課題です。

そのため各界・各層の国民、民間団体、企業、行政機関関係者が一堂に会し、男女共同参画社会づくりに向け、地域での取組や、意識の高揚を図るため「男女共同参画フォーラム」を開催します。

- 開催日 9月17日（火）～18日（水）
- 開催場所 アビオウェディングプラザ甲府
- 内 容 1日目（17日）基調講演、分科会
2日目（18日）全体会、特別講演
- 主 催 男女共同参画推進本部・内閣府・山梨県
- 問合せ先 県男女共同参画課（☎223-1358）

9月21日～30日

「秋の全国交通安全運動」を実施します

「やめよう 自分のルールで 走るのは」をスローガンに、「秋の全国交通安全運動」を実施します。

今年、県内で発生した交通事故は、過去最悪を記録した一昨年を上回るペースで増加しており、これに伴い負傷者数も増加しています。中でも高齢者の事故が全死亡事故の30%以上を占めているのが特徴です。

また、県内におけるシートベルト着用率は、「3年連続全国ワースト1位」という状況にあることから、この運動を契機にもう一度「交通安全」について考え、交通ルールの遵守と正しい交通マナーの実践により、交通事故のない安全な地域社会を築きましょう。

- 実施期間 9月21日（土）～30日（月）
- 重点目標 高齢者の交通事故防止、シートベルトとチャイルドシートの着用の徹底、飲酒運転等悪質・危険な運転の追放
- 問合せ先 県交通政策課（☎223-1353・FAX 223-1326）

9月1日は「防災の日」です

防災週間（8月30日～9月5日）

防災訓練当日は、各地区において自主防災組織による訓練が行われます。

被災規模の軽減や冷静な判断力を養うため、防災訓練にはすすんで参加しましょう。

「動物愛護デー」開催のお知らせ

9月20日から26日は動物愛護週間です。期間中、県内でさまざまなイベントを実施します。9月23日には関連イベントとして「動物愛護デー」を開催します。

動物とふれあい、親しんで、動物のことを少しでもわかっていただけるよう、皆さんのご参加をお待ちしています。



- 日 時 9月23日（月）午前10時～午後2時
- 場 所 動物愛護指導センター（玉穂町）
- 内 容 動物ふれあいコーナー、動物なんでも相談、しつけ・飼方相談、犬・ねこの譲渡、動物をつくろうコーナー、ポニー乗馬コーナー、警察犬模範演技、図面コンクール入賞作品の展示、長寿犬の表彰、大抽選会、軽食コーナーなど
- 参加料 無料
- 問合せ 県動物愛護指導センター（☎273-5034）

「町内交通事故発生件数」

「気をつけて」
朝の一言 忘れずに
== 7 月 分 ==

件数	負傷	死者
物損81件 (+18)	23人	0人
人身23件 (-13)	(-34)	(±0)

() 内は、前月比
(西条・押原駐在所調べ)

9月11日は「警察相談の日」です

9月11日は「警察相談の日」です。気軽に相談してみませんか。山梨県警察では、犯罪などによる被害の未然防止に関する相談、その他県民の皆さんが不安を感じたり、心配している身近な問題などに関する相談に応じています。

- 無言電話などの迷惑行為を受け困っている。
 - ストーカーの被害を受け悩んでいる。
- などの問題で悩んでいた、不安を感じている方は、南甲府警察署の生活安全課にある「警察安全相談受付」(☎243-0110) または山梨県警察総合相談室 (☎233-9110または#9110) に相談してください。

ひとりで悩まずに気軽に相談してみる。それが解決への第一歩です。

国保ミニだより

町が医療機関などに支払った6月分の医療費は、約3,988万2千円です。(前年同月比10.9%の減) 病気の予防は、早期発見、早期治療が大切です。むやみな転医はつつしみ、医療費を大切にしましょう。



みんなの広場

わが家の “アイドル”



うえだ りょうが
上田 凌雅くん

●H 13. 10. 7生 (西条二区)
(父)亮さん (母)圭子さん

いつも元気な凌雅くん。
これからも、元気で思いやりのある優
しい男の子になってね。

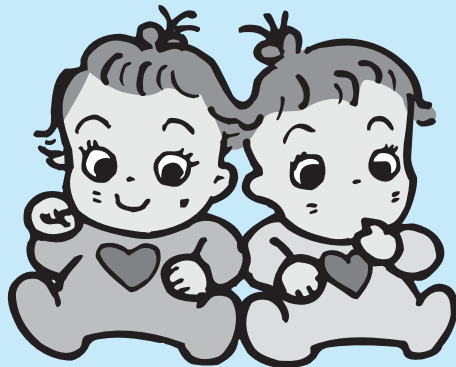

わが家の “アイドル” のコーナーでは、
毎月、赤ちゃんを募集しています。幼
い頃の思い出の1ページとして永久に
残ります。応募は簡単ですのでお気軽
にご応募ください。

CLUB&サークル 紹介

昭和剣道スポーツ少年団



少年少女剣士 ただいま奮戦中!!

去る7月13日(土)に、県警察学校にて開催されました「南甲府警察署管内剣道大会」において、昭和剣道スポーツ少年団は念願の優勝をいたしました。小学生3名・中学生2名の混合チームでの出場で、メンバーにとっては団体戦初優勝と、感慨深い大会となりました。

この勢いに乗り、翌週20日(土)に玉穂中にて開催されました「社会を明るくする運動剣道大会」においても奮戦し、団体戦では櫛形スポ少と決勝で対戦し、あと一步のところまで追いつめましたが、残念ながら準優勝となりました。個人戦では、優勝1名・準優勝2名と活躍しました。子どもたちにも、「勝てる!」という自信ができてきたようです。

現在、団員は22名ですが、残念ながら小学校低学年が4名と大変少ない現状です。剣道は難しくありません。防具も竹刀も団でお貸しできます。明日の剣士を目指す人を一同お待ちしております。

ぜひ一緒に剣道をやりましょう!

練習日 毎週 月・水・金
時 間 午後6時30分～8時30分
場 所 押原小体育館(月曜)・総合体育館武道場(水・金曜)
連絡先 前川 靖徳(☎275-1477)

わが家のアイドル、Club&サークル募集! お申込みは、役場広報係(☎275-2111 内線212)まで

まちの動き

男 8,091人(+14)
女 7,705人(+15)
計 15,796人(+29)
世帯数 6,024戸(+17)

8月1日現在。()内は前月比

まちの鳥=ひばり
まちの花=れんげ
まちの木=乙女椿

参加しましょう。
実施される防災訓練に積極的に
のです。「防災の日」に各地区で
なかなかに理解するのは難しいも
たなどは、経験して見なければ
消火器の使い方や避難のしか
ごるの備えと心がまえが重要で
す。家庭で話し合って災害が発
生したとき、だれが何をするか、
どこに避難するかなどについて、
決めておくことも大切です。

防災訓練に 参加しましょう

9月1日は「防災の日」です。
平成7年1月17日、6千人以上
の命を奪った「阪神・淡路大震
災」のような大地震は他人事
ではありません。

談話室

