

広報

しよわ

2002
(平成14年)

Public Information SHOWA

6月



シートベルトをして 安全運転で！

街頭指導所を開設しドライバーのみなさんにシートベルトの着用と安全運転の呼びかけを行いました。

CONTENTS(おもな内容)

- 6月は環境月間です
- 町内買物バスを試行運転します
- 新農業委員さんが決まりました
- 昭和町発注工事計画

6月は環境月間 ゴミの資源化・減量化にご協力ください

昭和町で収集される、皆さんの家庭から出されるゴミは、新聞紙など資源として回収したのも含めると、平成9年度中は1人が1日に692gのゴミを出していましたが、平成13年度では約1.13倍の867gへと増えています。

出されたゴミの一部は原料として再資源化されますが、多くは焼却され最終処分場へ埋め立てられます。この最終処分場も今までどおりのペースで埋め立てていくと、数年中に満杯になってしまおうとされています。一方通行でゴミを排出する社会から、ゴミを減らし限りある資源を有効に使う「循環型社会」構築のため、町民みなさまのご協力をお願いします。

平成13年度 一般家庭からのゴミの収集量

【単位：t】

種類	処理量	
燃えるゴミ	3,073.33	
燃えないゴミ	259.36	
資源物	スチール缶	18.54
	アルミ缶	13.52
	空きビン	70.59
	ペットボトル	20.19
	発泡トレイ	2.31
	新聞紙	289.69
	雑誌など	403.49
	ダンボール	112.70
	牛乳パック	2.34
	その他プラ	1.58
	計	934.95
粗大ゴミ	690.78	
合計	4,958.42	
リサイクル率	18.9%	

平成13年度に昭和町で処理した一般家庭から出されたゴミの総量は4,958tでその内資源物の量は935tでありました。

リサイクル率(総処理量に対する資源物の割合)は、18.9%であります。

なお、平成13年度に、一般家庭から出されたゴミを処理するのに、約1億9千万円の経費(中巨摩郡広域ゴミ処理負担金・ゴミ収集委託など)がかかりました。

今後も、より一層の資源化・減量化にご協力をお願いします。

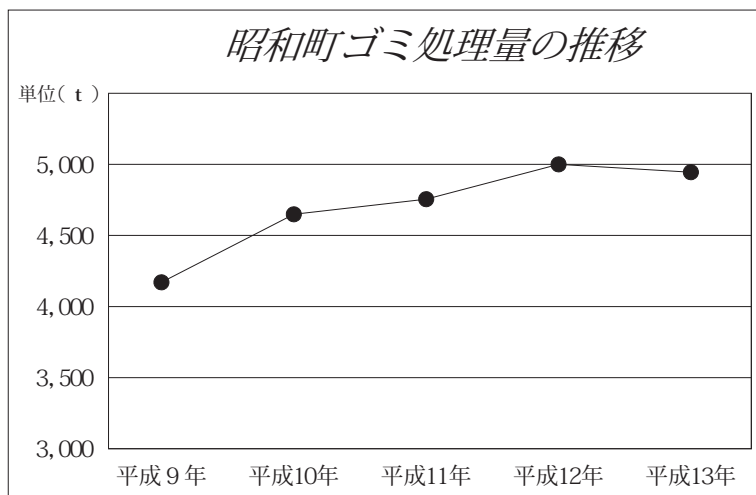

～ゴミは焼却できません！～

昨年の4月から、一定の例外を除き、一般家庭・事業所でのゴミの焼却が禁止されました。焼却できるゴミは「燃えるゴミ」または「資源物」として町の収集へ出してください。

また、現在使われている一般的な小型焼却炉も、今年の12月から条件を満たさない焼却炉は使用できなくなります。

なお、植木の剪定枝で町指定のゴミ袋に入らないものは、粗大ゴミに出すか、あるいは直接、中巨摩広域清掃センターへ個人で搬入(町の許可が必要)してください。

～4つのRでゴミを減らしましょう！～

ゴミを減らすための実践活動を、4つの英単語の頭文字から4 R 活動と呼んでいます。

◆一番重要なことは……ゴミになるものを減らす。

1 Reduce (リデュース 減量)

2 Refuse (リフュース 拒否)

ゴミや無駄になりそうなものを買わない・もらわない。

- ・必要なものを必要なだけ購入する。
- ・容器や包装など少ないものを選ぶ。
- ・レンタルなどですむものはレンタルで
- ・過剰な包装や、不必要なものは「いりません」と断る。

◆次に……容易に捨てない。

3 Reuse (リユース 再利用)

使えるものは、くり返し長く大切に使う。

- ・使い捨てのものではなく、何回も使えるものを選ぶ。
- ・工夫して別の使い方をする。
- ・自分で使わなくなっても、それを利用できる人がいるかもしれません。

(リサイクルショップ・フリーマーケットや衣類のおさがり)

◆最後に……ゴミにせず、資源として有効に再利用する。

4 Recycle (リサイクル 再資源化)

どうしても、使えなくなったものや不用となったもので、原料ごとに分別・回収できるものは再び資源として利用します。

・町で回収している資源

新聞紙 雑誌 ダンボール 牛乳パック アルミ・スチール缶 ガラス瓶(色別) ペットボトル
発泡トレイ(白)

(詳しくは4月に配布した「ごみ収集リサイクルカレンダー」をご覧ください。)

・生ゴミはボカシや電動生ゴミ処理機で肥料化

(購入には町の補助制度があります。)



一人ひとりの心がけが大きなゴミ減量化へとつながります。これからもみなさまのご協力をよろしくお願いします。

～粗大ゴミには出さないでください！～

毎月第4水曜日の粗大ゴミ収集日。出されたゴミを見てみると粗大ゴミではないゴミがたくさん出ています。セトモノ・紙類・衣類・小さなおもちゃなど、袋やダンボール箱に入れられて山になっています。これらは粗大ゴミではありません。

粗大ゴミとは、家具類などの大きな不用品です。

指定袋に入れられるものは、可燃物・不燃物に分別して指定袋に入れ、ゴミ収集小屋へ出してください。



問合せは 役場環境衛生課 (☎275-2111) までお願いします。

図りましょう

①家庭用生ゴミ処理機

消滅式・堆肥式（バイオ式）・乾燥式等がありますが、全てのメーカーが補助金の対象になります。生ゴミを処理したものは有機肥料として利用できます。

町半額補助

（最高20,000円まで）

※面倒だったり不衛生だったりの生ゴミをご家庭で簡単に処理できます。

生ゴミのリサイクルで快適なエコロジーライフを…



②分別ボックス

ご家庭で場所をとらずに簡単に分別・保管できるボックスです。

1,000円補助

◆指定取扱店

ニューライフカタクラ昭和店

JA 中巨摩東部（昭和・常永・西条）



③分別コンテナ （2基1セット屋外用）

屋外で空き缶を分別、保管したいときにご利用ください。飲み終わった後に分別しておけば収集に手間がかかりません。

コンテナは2基1セットの販売になりますのでアルミ・スチール缶などに分けてお使いください。

400円補助

◆指定取扱店

JA 中巨摩東部（昭和・常永・西条）



地球・地域環境への関心がますます高まりつつあります。本町では住みよい町づくりを推進するために各ご家庭で行うゴミの資源化・減量化にかかる費用を軽減する各種補助金制度があります。きれいで住みよい町は、私たちの誇りです。積極的にご利用ください。

資源の有効利用を

④生ゴミ処理器

生ゴミ処理器「コラポン」を土の上に設置し生ゴミを入れるだけです。4人家族の1年分の生ゴミ（約4トン）を処理できます。

町半額補助

◆指定取扱店

ニューライフカタクラ昭和店

JA 中巨摩東部（昭和・常永・西条）



補助金の申請手続きは

①の商品について

年間随時受付しています。購入前に環境衛生課窓口で手続きをしてください。

②～⑥の商品について

5月末頃、各区で申込み用紙を組回覧いたしますので、購入を希望する方は、名前等必要事項を記入の上、申込みください。なお、組に未加入の方は、6月末までに環境衛生課窓口で申し込みください。

※お問合せは 環境衛生課（☎275-2111）まで

⑤空き缶つぶし機

空き缶つぶし機は、飲料水等の空き缶をアルミ缶とスチール缶につぶしながら分別できます。

1,200円補助

◆指定取扱店

ニューライフカタクラ昭和店

⑥ボカシ生ゴミ処理器

ボカシ生ゴミ処理器「ボカシ肥料専用容器 DXIN」は、増え続ける家庭内の生ゴミをボカシを使って処理します。

900円補助

◆指定取扱店

JA 中巨摩東部（昭和・常永・西条）



補助金交付対象商品

補助金額

①家庭用生ゴミ処理機	最高20,000円
②分別ボックス	1,000円
③分別コンテナ	400円
④生ゴミ処理器(コラポン)	半額補助
⑤空き缶つぶし機	1,200円
⑥ボカシ生ゴミ処理器	900円

町内買物バスを試行運転します どうぞご利用ください

- ◆試行期間 平成14年7月1日から平成14年12月27日までの半年間
- ◆運行車両 町所有バス他
- ◆運行本数 隔日(月・水・金)ただし祝祭日は休み。1日に2本・1回につき2巡
- ◆運行時間 午前9時30分・午後2時 役場前出発(時刻表のとおり)
- ◆利用対象者 昭和町民に限る
- ◆運賃 無料
- ◆乗車場所 運行ルート図のとおり
- ※おことわり 順次乗り降りをしていきますが、あいにく定員に達している場合には、乗車できないこともあります。

運行ルート図



昭和町では、地域柄自家用車の普及・利用が進んでいます。また、商業については、甲府バイパス、昭和バイパス、アルプス通り等の幹線道路の整備により沿道サービスタ型産業を中心に著しく発展しています。

このような状況の中、町内の道路で交通渋滞の発生が著しくなってきました。今回この交通渋滞を少しでも解消できるように、更に地球温暖化の要因のひとつである車からの二酸化炭素排出量を減らし、また排出ガス中の人体に悪影響を及ぼす有害物質を減らす等環境に配慮し、町内各地域及び商業の活性化を目的に「商店街地域活性化事業」として町内買物バスを試行運転します。これにより自家用車の利用を減らし、町民の方々の福祉の向上に寄与できればと考えます。

公共交通機関では回りきれない地域も運行ルートに入れ込み、多くの方々に利用していただき買物等がしやすくなればと考えましたので、どうぞご利用ください。

町内買物バス時刻表

【目安時間】

	乗 車 場 所	時刻(1回目)	時刻(2回目)
①	役場前発	9:30 (2巡回)	14:00 (2巡回)
②	深沢温泉前(看板下)	9:35 10:40	14:05 15:10
③	イトーヨーカドー前(戸田酒販先)	9:38 10:48	14:08 15:18
④	オギノJOY前(諏訪神社南駐車場前)	9:43 10:53	14:13 15:23
⑤	太田整形外科前	9:48 10:58	14:18 15:28
⑥	シャンプルエゼ前	10:00 11:10	14:30 15:40
⑦	紙漉阿原公会堂北(石原一好宅前)	10:06 11:16	14:36 15:46
⑧	JA中巨摩東部昭和支所集荷場前	10:09 11:19	14:39 15:49
⑨	レオパレス21北	10:12 11:22	14:42 15:52
⑩	明友建設(株)東	10:15 11:25	14:45 15:55
⑪	上河東二区集会場前	10:18 11:28	14:48 15:58
⑫	今村スタンド前	10:20 11:30	14:50 16:00
⑬	萩原スタンド前	10:22 11:32	14:52 16:02
⑭	JA中巨摩東部常永支所前(倉庫前)	10:24 11:34	14:54 16:04
⑮	丸沼運輸駐車場前	10:26 11:36	14:56 16:06
⑯	築地新居公会堂前	10:30 11:40	15:00 16:10
⑰	ラ・ルミエル西	10:33 11:43	15:03 16:13
⑱	役場前着	11:48	16:18

新しい農業委員さんが

決まりました

任期満了に伴う本町の農業委員選挙は、5月7日告示され、定数(11)と同数の立候補届出があり11人が無投票当選となりました。

また、町議会・JA中巨摩東部などからの推薦者5人も決まりました。任期は3年間です。

◎立候補当選者(届出順・敬称略)

渡辺 一豊 清水新居
樋口 孝男 飯 喰
相山 一弘 西条新田
井澤 賢次 西条一区
中澤 康夫 河東中島
田中 博愛 紙漉阿原
五味 昭 河 西
井口 健 西条二区
望月 保 押 越
河田 達也 築地新居
武井 正征 上河東

◎昭和町議会推薦(敬称略)

秋山 登 西条二区
花形 武男 紙漉阿原
横内 和美 築地新居

◎JA中巨摩東部推薦(敬称略)

功刀 榮幸 河 西

◎峡中・南部農業共済組合推薦(敬称略)

雨宮 勝 新 河東中島

総合健診・結核検診は6月30日から

総合健診の申込みをした方は忘れずに受けるようにしましょう。

健診前のチェックを忘れずに!!

※総合健診

- ◆問診票を必ず記入してお持ちください。
 - ・名前が記入されていますので忘れずに
 - ・記入もれがないように注意してください。
- ◆受付時間を守るようお願いいたします。
- ◆健診バッグ(水色)に検査セットが入っているか確認してください。

※結核検診

- ◆受診票(水色)を必ずお持ちください。
- ◆総合健診の会場で結核検診だけでも受けられます。
- ◆会社等で受診されている方は、受診票を必ず町総合会館へ提出してください。

※スムーズに気持ちよく受けられるよう、みなさまのご協力をお願いいたします。

お問合せ いきいき健康課 健康増進係
(☎275-2111 内線252・253・257)

下水道使用料・受益者負担金の口座振替が郵便局でもできるようになります

下水道使用料・下水道受益者負担金の口座振替が郵便局口座からできるようになります。



【実施日】

使用料…7月31日の口座振替日から
受益者負担金…9月2日の口座振替日から
(手続きの関係上多少遅れることがあります。)

【郵便局での口座振替を希望する方】

郵便局にある「自動払込利用申込書」に記入の上、郵便局の窓口へ提出してください。

【お問合せ】

下水道課 管理係 (☎275-2111)

児童手当を受けているみなさん！ 6月は現況届を提出する月です

児童手当を受けている人は毎年6月中に「現況届」を提出する必要があります。

これは、受給者の所得が所得制限内であることや児童の扶養状況などを確認するもので、引き続き手当を受けられるかどうかを決める大切な届けです。

現況届を提出しないと引き続き受給資格があっても、6月以降の手当を受けられなくなりますので、必ず提出してください。現況届の用紙は該当するみなさんにお送りいたしますが、未着の場合は町民

窓口課児童手当係へご連絡ください。

なお、次の日程により「現況届」の受付を行います。

◆日時

6月14日(金)

◆時間

午前9時～午後4時

◆場所

中央公民館 講堂(役場西)

◆その他

現況届の内容や児童手当に関する問合せは、町民窓口課児童手当係

【☎275・2111】

平成14年度所得制限限度額表

扶養親族数	国民年金加入者	厚生年金等加入者
0人	301万円	460万円
1人	339万円	498万円
2人	377万円	536万円
3人	415万円	574万円
4人	453万円	612万円
5人	491万円	650万円

※老人扶養親族がある場合には、一人につき6万円を加算する。

児童手当とは

1. 児童手当制度の目的

児童手当制度は、児童を養育している方に手当を支給することにより家庭における生活の安定に寄与するとともに、次代の社会を担う児童の健全な育成及び資質の向上に資することを目的としています。

2. 児童手当制度のしくみ

※手当の種類(児童手当法上の区分)

【3歳未満の児童】

①児童手当

②特例給付(法附則第6条給付)

所得制限により児童手当を受けられないサラリーマン(厚生年金に加入している方)等の特例として、所得が一定額未満の場合に限って、児童手当と同額の給付が支給されます。

【3歳以上6歳到達後最初の3月31日までの児童(義務教育就学前の児童)】

③就学前特例給付(法附則第7条給付)

3歳未満の児童の児童手当に相当します。

④就学前特例給付(法附則第8条給付)

3歳未満の児童の特例給付(法附則第6条給付)に相当します。

障害者の生活支援事業 レスパイトサービス

町では、障害のある方とその家族の身体的、精神的な負担の軽減を図るため、ホームヘルプサービス等の在宅生活支援サービスの補完的サービスとして、今年4月からレスパイトサービスを始めました。

【サービスの内容】

- 一時預かりサービス…冠婚葬祭、兄弟の学校行事への参加等
- 付き添いサービス…通園、通学、通院等の送迎及び付き添い等

【利用できる施設(4月現在)】

サポートハウス『びゅー』	社会福祉法人	ぎんが福社会(敷島町)
『ぼけっとはうす』	社会福祉法人	さかき会(櫛形町)
甲斐レスピット(株)	(甲府市宝一丁目)	
『星の里』	社会福祉法人	ハケ岳名水会(長坂町)

【利用時間等】

施設によって異なります。

【利用料】

自己負担1時間300円(町の補助1時間1,200円)

※食事代、おやつ代、送迎のガソリン代、保険料等は実費です。

※町の補助は1か月20時間までです。

【お申込み方法等、詳しくは福祉介護課 障害福祉係(☎275-2111)までどうぞ。】



町民温水プールを授業開放しますので ご理解ご協力をお願いします

今年度から押原小学校建替工事が始まりますが、建設構想で学校プールの建設を取りやめ町民温水プールを授業に開放していくことが決まりました。

つきましては、6月から毎週月曜日・木曜日の午前中は授業で使用しますので利用者のみなさんのご理解ご協力をお願いします。

◆問合せ 教育委員会生涯学習課 (☎275-3737)

母子・父子・寡婦

1日行楽へご参加ください

母子・父子・寡婦世帯を対象に1日行楽を実施します。日常生活をはなれ1日楽しんでみませんか。なお、お子さんのお申込みは18歳（高校3年生）以下となります。

◆実施日 6月23日(日)

◆場所 伊豆長岡温泉・沼津方面

◆負担金 大人3,000円 小人2,000円

◆定員 40人程度

◆申込み 役場いきいき健康課(☎275-2111 内線251)
または、各区の母子寡婦福祉社会役員へ負担金を添えてお申込みください。

◆締め切り 6月10日(月)

※定員になり次第締め切ります。

初診で来院する大半の方は保険証を持参されていますが、再診の方も月変わり受診された時には必ず「保険証を見せてください。」と受付の事務職員から声をかけられます。月初めのいつもの光景です。

というのも、当病院の診療報酬請求の返戻理由の一位が保険証のことなのです。資格喪失や期限切れのものであったり、勤め先が変わらなくとも保険者番号や記号・番号が変わることは多々あります。

今後、高齢者医療制度の対象は今年10月から、現行の70歳から段階的に75歳に引き上げられ、サラリーマンの健康保険料は来年4月以降に月収ベースから、ボーナスを含む年収ベース(総年収制)に転換されることです。私などは、保険料を支払うために働くような感じなのですが、できるだけ病気や怪我をしないよう、予防することに気をつけ努力したいと思っております。

ひとり親家庭医療費受給者証 更新のお知らせ

町では、ひとり親家庭を対象に医療費の助成事業を実施し、母子・父子家庭における生活の安定と健康の増進を図っています。

皆様が現在お持ちの受給者証の有効期限は、6月30日までです。7月1日からは新しい受給者証に変わりますので更新手続きを行ってください。

なお、この助成事業の受給資格要件は、平成13年分の所得税非課税世帯で18歳未満の児童(満18歳の誕生日の属する年度末)を扶養している方が対象となります。



◆手続日 6月10日(月)～14日(金)

◆時間 午前9時～午後5時

◆場所 役場いきいき健康課(総合会館内)

◆持ち物 ①所得税納税証明書等(源泉徴収票、確定申告書写し)
②旧受給者証 ③銀行口座振替指定届(通帳等)
④印鑑 ⑤保険証

◆問合せ いきいき健康課

児童家庭係(☎275-2111 内線251・252)

大病院から 健康メモ

★保険証のことについて

山梨医科大学業務部

医事課外来主任 齋藤 雅樹

そうなると思患者さんの方から教えていただくしか確認の方法がないのです。時折、「いつも来てるのに」と気分を害される方もいらっしゃるようですが、事務職員も対応には気をつけるようにしていますので、ぜひ御理解いただきたいと思えます。

また、新しい勤務先で「保険加入の申請中」とか「勤務先で保険証を発行してくれない」という理由等で、保険証を持参されなかつたり、保険証のコピーを持参されることがありますが、証の未提示はもちろんのこと、コピーには証明する効力はありません。そのため、保険診療扱いではなく医療費の総額を患者さんから徴収させていただきます場合がありますので、御注意をお願いいたします。

水道だより No.53

気くばりで 未来へつなく うまい水

2002.6

甲府市水道局

●水道に関するお問い合わせはこちらへ ☎228-3311(代) FAX228-3773

6月1～7日

第44回 水道週間

『変わる世に 変わらぬ信頼 水道水』

水道週間は、水や水道の大切さについて理解を深める期間として全国で様々なイベントが行われます。

甲府市水道局でもいくつかの行事を行います。

◆パネル展

テーマ「なぜおいしいの？」

甲府の水道水

(期間) 6月3日(月)～7日(金)

午前8時30分～午後5時15分

(場所) 甲府市水道局1階ロビー

◆記念品プレゼント

パネル展ご来場、150人に記念品として「冷水ポット」をプレゼント

(場所) 甲府市水道局受付



6月3日(月)の街頭PRでお目にかかります。

◆1日水道事業管理者による街頭PR

(日時) 6月3日(月)

正午～午後0時30分

(場所) 山梨中央銀行本店前

(配布品) ミニ観葉植物

(先着400人)

昨年9月、第40回全日本女子剣道選手権大会で優勝された、甲府商業高校勤務の堀口恭子さんが、1日水道事業管理者として、記念品のミニ観葉植物を配ります。お気軽にお立ち寄りください。

1日水道事業管理者

堀口恭子さん



◆水滴号で巡る水道教室

○期間：6月～11月(月1回～2回)
※詳しくはお問合せください。

○コース：指定場所に集合(午前9時30分ごろ) ↓金桜神社 ↓水道施設見学(荒川ダム・平瀬浄水場など) ↓昼食(各自持参)

↓講習 ↓水道資料館「水交庵」

見学 ↓集合場所帰着(午後4時30分ごろ)

○対象：15人以上の各種団体

○申込方法：随時電話で

◆出張水道教室

○期間：6月～11月

○内容：指定された場所に局職員が出向き、水道に関することについて説明します。

申込み・問合せ

企画経営課企画調整係

内線311

みんなの健康

保健・健康に関するお問い合わせは役場いきいき健康課健康増進係（☎275-2111 内線252・253）



乳 児健康診査

実施日	該当児	受付時間
6月26日 (水)	平成13年8月生まれ	午後1時～1時15分
	平成14年2月生まれ	午後1時30分～2時

場 所 総合会館

持ち物 母子手帳・健康保険証・印鑑・筆記用具・バスタオル

子 宮がん検診

今年度の、子宮がん検診のお申込みを4月から来年2月まで受け付けています。受診を希望される方は、昨年と同様に一般健康相談の日においでください。なお、一般健康相談は毎月3回実施しています。

対 象 者 町内の30歳以上の女性

費 用 無料

受診場所 県下指定医療機関

受診期間 平成14年4月～平成15年2月まで

申 込 み 一般健康相談でお申込みを受け付けます。

方 法 お申込みをされた方には、問診票、医療機関一覧表などをお渡しします。

育 児教室

実 施 日 6月25日(火)

受付時間 午前9時45分～10時

場 所 総合会館

該 当 児 平成14年3月生まれのお子さん

持 ち 物 母子手帳・筆記用具・バスタオル

* 予防接種及び神経芽細胞種検査の説明と予診票等の配布。

2 歳児歯みがき教室

実 施 日 6月5日(水)

時 間 午前10時～正午

場 所 総合会館

該 当 児 平成12年2月～平成12年4月生まれのお子さん

持 ち 物 母子手帳・問診票・歯ブラシとコップ

1 歳6か月児健康診査

実 施 日 6月12日(水)

受付時間 午後1時～1時30分

場 所 総合会館

該 当 児 平成12年10月～平成12年11月生まれのお子さん及び前回未受診のお子さん

持 ち 物 母子手帳・1歳6か月児健診質問票

ツ ベルクリン反応検査と BCG 接種

日 時

ツベルクリン接種	判定・BCG接種
6月18日(火)	6月20日(木)
受付時間 午後1時～1時45分	

場 所 総合会館 保健センター

対 象 児 ○平成13年10月～平成14年1月生まれのお子さん
○4歳未満でBCGを未接種のお子さん

持 ち 物 母子手帳・予診票

母 子手帳交付及び一般健康相談

日 時 6月6日(木) 午前9時～11時30分

6月14日(金) 午後1時30分～4時

6月28日(金) 午前9時～11時30分

場 所 総合会館

* 母子手帳の交付を希望される方は、印鑑をお持ちください。

* 予防接種についてのご相談も受け付けています。

* 一般健康相談は40歳以上の方を対象に血圧測定、尿検査、栄養指導などを行います。

* 子宮ガン検診のお申し込みを受け付けています。希望される方は、印鑑をお持ちください。

リ ハビリ教室

対 象 者 町内に住む身体に障害をお持ちの方
(脳血管疾患後遺症・整形外科疾患など)

訓練会場 総合会館 機能訓練室
(会場まで車での送迎をいたします。)

訓練日程 6月4日(火)・13日(木)・19日(水)・27日(木)

日 SUN	月 MON	火 TUE	水 WED	木 THU	金 FRI	土 SAT																																	
<p>地区の情報は 町のホームページで！ http://www.town.showa.yamanashi.jp 町のホームページには、町内12地区の身近な最新情報が掲載されています。 もちろんそれ以外の情報も満載です。 まだご覧になっていない方は、一度アクセスしてみましよう。</p>						<p>1 赤口</p> <p>役場閉庁 児童館午前開館 読み聞かせと お話の会 (図書館 午後2時～)</p>																																	
<p>2 先勝</p> <p>総合会館・温泉 休館</p>	<p>3 友引</p> <p>温水プール・図書館・総合体育館休館</p> <p>結婚相談</p>	<p>4 先負</p> <p>図書館蔵書点検 休館</p>	<p>5 仏滅</p> <p>図書館蔵書点検 休館 町長と語らいの とき (午後1時30分～) 心配ごと相談 結婚相談</p>	<p>6 大安</p> <p>図書館蔵書点検 休館</p>	<p>7 赤口</p> <p>図書館蔵書点検 休館</p> <p>結婚相談</p>	<p>8 先勝</p> <p>役場閉庁 児童館午前開館 図書館蔵書点検 休館</p> <p>定例結婚相談</p>																																	
<p>9 友引</p> <p>図書館蔵書点検 休館</p>	<p>10 先負</p> <p>温水プール・図書館・総合体育館休館</p> <p>結婚相談</p>	<p>11 大安</p> <p>図書館蔵書点検 休館</p>	<p>12 赤口</p> <p>図書館蔵書点検 休館 みんなであそぼう 児童館 (午前10時30分～ 11時30分) 心配ごと相談 結婚相談</p>	<p>13 先勝</p> <p>図書館午後7時 まで開館</p>	<p>14 友引</p> <p>結婚相談</p>	<p>15 先負</p> <p>役場閉庁 児童館午前開館</p>																																	
<p>16 仏滅</p> <p>総合会館・温泉 休館</p>	<p>17 大安</p> <p>温水プール・図書館・総合体育館休館</p> <p>結婚相談</p>	<p>18 赤口</p> <p>図書館午後7時 まで開館</p>	<p>19 先勝</p> <p>手づくり絵本教室 (図書館 午前10時～) 行政相談 心配ごと相談 結婚相談</p>	<p>20 友引</p> <p>読み聞かせと お話の会 (図書館 午前11時～) 図書館午後7時 まで開館 ポカシ作り (午後1時～)</p>	<p>21 先負</p> <p>結婚相談</p>	<p>22 仏滅</p> <p>役場閉庁 児童館午前開館 アニメ映画会 (図書館 午後2時～)</p> <p>定例結婚相談</p>																																	
<p>23 大安</p> <p></p>	<p>24 赤口</p> <p>温水プール・図書館・総合体育館休館</p> <p>結婚相談</p>	<p>25 先勝</p> <p>図書館午後7時 まで開館</p>	<p>26 友引</p> <p>手づくり絵本教室 (図書館 午前10時～)</p> <p>心配ごと相談 結婚相談</p>	<p>27 先負</p> <p>図書館午後7時 まで開館</p>	<p>28 仏滅</p> <p>図書館月末整理 休館</p> <p>結婚相談</p>	<p>29 大安</p> <p>役場閉庁 児童館午前開館</p>																																	
<p>30 赤口</p> <p>総合会館・温泉 休館</p>	<p>6月のゴミ収集日</p> <table border="1"> <tr> <th>地区</th> <th>燃える物</th> <th>燃えない物</th> </tr> <tr> <td>西条一区</td> <td>毎週 火・金曜日 4日・7日・11日・14日 18日・21日・25日・28日</td> <td>第2水曜日・第4水曜日 12・26日</td> </tr> <tr> <td>西条二区</td> <td>毎週 火・金曜日 4日・7日・11日・14日 18日・21日・25日・28日</td> <td>第2水曜日・第4水曜日 12・26日</td> </tr> <tr> <td>清水新居</td> <td>毎週 火・金曜日 4日・7日・11日・14日 18日・21日・25日・28日</td> <td>第2水曜日・第4水曜日 12・26日</td> </tr> <tr> <td>西条新田</td> <td>毎週 火・金曜日 4日・7日・11日・14日 18日・21日・25日・28日</td> <td>第2水曜日・第4水曜日 12・26日</td> </tr> <tr> <td>押河東越</td> <td>毎週 月・木曜日 3日・6日・10日・13日 17日・20日・24日・27日</td> <td>第1水曜日・第3水曜日 5・19日</td> </tr> <tr> <td>紙漕島</td> <td>毎週 月・木曜日 3日・6日・10日・13日 17日・20日・24日・27日</td> <td>第1水曜日・第3水曜日 5・19日</td> </tr> <tr> <td>築原</td> <td>毎週 月・木曜日 3日・6日・10日・13日 17日・20日・24日・27日</td> <td>第1水曜日・第3水曜日 5・19日</td> </tr> <tr> <td>飯地</td> <td>毎週 月・木曜日 3日・6日・10日・13日 17日・20日・24日・27日</td> <td>第1水曜日・第3水曜日 5・19日</td> </tr> <tr> <td>河喰</td> <td>毎週 月・木曜日 3日・6日・10日・13日 17日・20日・24日・27日</td> <td>第1水曜日・第3水曜日 5・19日</td> </tr> <tr> <td>上河東区</td> <td>毎週 月・木曜日 3日・6日・10日・13日 17日・20日・24日・27日</td> <td>第1水曜日・第3水曜日 5・19日</td> </tr> </table> <p>26日(第4水曜日) テレビ、エアコン、冷蔵庫、洗濯機は粗大ゴミとして出せませんのでご注意ください！</p> <p>ビンは、お近くの空きビンポストへ</p>						地区	燃える物	燃えない物	西条一区	毎週 火・金曜日 4日・7日・11日・14日 18日・21日・25日・28日	第2水曜日・第4水曜日 12・26日	西条二区	毎週 火・金曜日 4日・7日・11日・14日 18日・21日・25日・28日	第2水曜日・第4水曜日 12・26日	清水新居	毎週 火・金曜日 4日・7日・11日・14日 18日・21日・25日・28日	第2水曜日・第4水曜日 12・26日	西条新田	毎週 火・金曜日 4日・7日・11日・14日 18日・21日・25日・28日	第2水曜日・第4水曜日 12・26日	押河東越	毎週 月・木曜日 3日・6日・10日・13日 17日・20日・24日・27日	第1水曜日・第3水曜日 5・19日	紙漕島	毎週 月・木曜日 3日・6日・10日・13日 17日・20日・24日・27日	第1水曜日・第3水曜日 5・19日	築原	毎週 月・木曜日 3日・6日・10日・13日 17日・20日・24日・27日	第1水曜日・第3水曜日 5・19日	飯地	毎週 月・木曜日 3日・6日・10日・13日 17日・20日・24日・27日	第1水曜日・第3水曜日 5・19日	河喰	毎週 月・木曜日 3日・6日・10日・13日 17日・20日・24日・27日	第1水曜日・第3水曜日 5・19日	上河東区	毎週 月・木曜日 3日・6日・10日・13日 17日・20日・24日・27日	第1水曜日・第3水曜日 5・19日
地区	燃える物	燃えない物																																					
西条一区	毎週 火・金曜日 4日・7日・11日・14日 18日・21日・25日・28日	第2水曜日・第4水曜日 12・26日																																					
西条二区	毎週 火・金曜日 4日・7日・11日・14日 18日・21日・25日・28日	第2水曜日・第4水曜日 12・26日																																					
清水新居	毎週 火・金曜日 4日・7日・11日・14日 18日・21日・25日・28日	第2水曜日・第4水曜日 12・26日																																					
西条新田	毎週 火・金曜日 4日・7日・11日・14日 18日・21日・25日・28日	第2水曜日・第4水曜日 12・26日																																					
押河東越	毎週 月・木曜日 3日・6日・10日・13日 17日・20日・24日・27日	第1水曜日・第3水曜日 5・19日																																					
紙漕島	毎週 月・木曜日 3日・6日・10日・13日 17日・20日・24日・27日	第1水曜日・第3水曜日 5・19日																																					
築原	毎週 月・木曜日 3日・6日・10日・13日 17日・20日・24日・27日	第1水曜日・第3水曜日 5・19日																																					
飯地	毎週 月・木曜日 3日・6日・10日・13日 17日・20日・24日・27日	第1水曜日・第3水曜日 5・19日																																					
河喰	毎週 月・木曜日 3日・6日・10日・13日 17日・20日・24日・27日	第1水曜日・第3水曜日 5・19日																																					
上河東区	毎週 月・木曜日 3日・6日・10日・13日 17日・20日・24日・27日	第1水曜日・第3水曜日 5・19日																																					

※収集日が祝日の場合は収集業務はいたしませんので次回の収集日をご利用ください。
 ※必ず町指定の収集袋を使用してください。黒いビニール袋などでは出さないでください。
 ※収集袋・荷札には必ず氏名、電話番号を記入してください。荷札は粗大ゴミに使用してください。
 ※収集日の当日午前8時30分までに出してください。
 ※燃える物、燃えない物、リサイクル品の分別はしっかり行ってください。
 ※引越ゴミなどを早く処理したい場合は、環境衛生課へご相談ください。
 環境衛生課 (275-2111)

春の球技大会上位の結果(前半戦)

相談です

◆町長と語らいのとき
日時 6月5日(水)
場所 町長室
時間 午後1:30~4:00

※あらかじめ役場総務課までご連絡ください。
(☎275-2111内線206)

◆心配ごと相談
日時 5日(水)・12日(水)
19日(水)・26日(水)
場所 社会福祉協議会
時間 午後1:30~4:00

※あらかじめ社会福祉協議会までご連絡ください。
(☎275-0640)

◆行政相談
日時 6月19日(水)
場所 中央公民館2階
時間 午後1:00~3:00

※直接会場へおこしください。
お問い合わせは役場企画行政課まで
(☎275-2111内線211)

◆教育相談
日時 随時(金土日は除く)
場所 中央公民館2階
時間 午前9:00~
午後4:00

※直接会場へおこしください。
お問い合わせは、カウンセラーまで
(☎275-6951)

◆結婚相談
日時 月・水・金曜日と
第2・第4土曜日
場所 社会福祉協議会
時間 月・水・金は
午前8:30~
午後5:00
第2・第4土曜日は
午後1:00~4:00

※直接会場へおこしください。
お問い合わせは、社会福祉協議会事務局まで
(☎275-1881)

※なお、随時電話での相談も行っていますので、各地区相談員までお気軽にお電話ください。

お知らせ

◆ボカシつくり会
日時 6月20日(木)
場所 総合会館裏
時間 午後1:00~

※不用犬・猫のお問い合わせは役場環境衛生課まで
(☎275-2111内線226)



壮年男子ソフトボール

優勝 河東中島
準優勝 西条二区
第3位 西条新田
紙漉阿原

まちの話題

身近な情報
募集中!



一般男子バレーボール

優勝 押越
準優勝 西条一区
第3位 清水新居
河東中島

ソフトバレーボール

優勝 押越 A
準優勝 西条二区
第3位 上河東二区A
河東中島



甲府地区広域行政圏情報

このコーナーは、甲府地区広域行政圏のイベント情報を定期的にお知らせするコーナーです。

マウントピア黒平のご利用を！

マウントピア黒平は、甲府市の最北端に位置し豊かな自然環境に包まれた山村集落・黒平町にあります。緑溢れる山々・小川のせせらぎや風の音・野鳥の声に都会の雑踏を忘れ、四季を通じて自然の息づかいを全身で感じられるような滞在型のリゾート施設です。

バーベキュー棟や5人用のコテージ（宿泊施設）、丸太遊具、遊歩道などがあり、バーベキュー用具の貸し出しもしています（有料）。

◆問合せ マウントピア黒平（☎287-2201）

第18回北山野道いろいろウォッチング こうふいきいき「湯村温泉の旅」

湯村温泉郷の名所・旧跡を見学し、みんなでお昼を食べて、温泉にも入ってしまうという、チョッピリ欲張りな旅です。



日時 6月16日(日)
午前8時50分～午後4時 雨天決行

定員 100人程度

費用 1,000円（昼食代・資料代・入浴料）

見学場所 万寿森古墳、芸姑稲荷、八の宮逗留跡、太宰治ゆかりの旅館、松元寺、塩沢寺、ほか

持ち物 雨具、水筒、タオル

申込方法 6月13日(木)までに電話で

主催 甲府市教育委員会、湯村まちづくり協議会

問合せ 文化芸術課（☎223-7324）

こうふ生涯学習フェスティバル

市民の日ごろの生涯学習活動の成果発表の場として、また、新たな学習への取り組みの出発点として、毎年「こうふ生涯学習フェスティバル」を開催します。

本年も、総合市民会館を中心に、各地区の公民館におきまして、地域ごとの特色ある催し物が開催されます。

※オープニング行事

- ◆場所 総合市民会館（入場無料）
- 8月9日(金) オープニングセレモニー
「ともちゃん家の5時」公開放送（YBS山梨放送「情報バラエティー番組」）
- 8月10日(土) 親子お楽しみ体操教室
シャトレゼハンドボール部公開練習試合（日本ハンドボール1部リーグ）
- 8月11日(日) NHK 甲府放送局開局65周年記念事業
「FMシンフォニーコンサート」演奏 東京フィルハーモニー交響楽団

※フェスティバル開催場所

- 中央・遊亀・北・南西・東・北東・南・西公民館、社会教育センター
- ◆開催期間 8月～11月
- ◆問合せ 生涯学習課（☎223-7323）

暮らしのなかの ワンポイント

六月に入ると出回り始める青梅を使って、梅じょうゆを手づくりしてみませんか。いろいろな料理に使用して重宝します。梅は新鮮で硬いものを求め、きれいに洗って水気を拭きます。

食欲増進・疲労回復に

梅の手づくり調味料

です。

この調味料は梅子醬（メイツ）（ジャン）といって、中華料理ではつけだれや下味によく利用されます。ゆでた豚肉や鶏肉を和えたり、揚げた肉や魚のつけだれに使ってみてください。酸味と甘みが油によく合います。

梅は食欲増進、疲労回復などに効果があり、米飯の腐敗を防ぐのにも役立つ、これからの季節には欠かせない食品です。

毎日の食事やお弁当に、おいに利用したいものです。



ゆに、隠し味程度に加えると、さわやかな味わいになります。またアジなど背の青い魚を煮るとき、いつもの調味料に梅じょうゆを少し足すと、魚のくさみが消えて味よく仕上がります。冷蔵庫に梅干が残っていたら、中華風の調味料を作ってみましょう。こちらも作り方は簡単。種を除いた果肉をホーローなべに入れ、水を注いで木べらで細

町立図書館からお・す・す・め



【一般図書】

家族はこんなふうになる
吉川悟・村上雅彦・東豊 昭和堂
湯めぐり山梨
山梨日日新聞
全アジアを喰らう
伊藤 武 講談社
世界名建築物の謎
ニール・スティーブンスン ゆまに書房
サヨナラだけが人生だ
安野光雅・高橋源一郎・高山文彦
恒文社

【児童図書】

ちがいのわかる絵事典
村越 正則 PHP 研究所
科学 de クイズ^{ワン ツー スリー}1・2・3
折井 雅子 大日本図書
お江戸決まり文句
杉山 亮 カワイ出版
ダヤンと時の魔法
池田 あきこ ほるぷ出版
パパとおさんぽ
よこやま みなこ すずき出版

◆町立図書館では、みなさんの読みたい本のリクエストをいつでも受付けています。カウンターでお気軽に声をおかけください。

食生活改善推進員さんの

みんなの健康



今月は
田中喜代美さん
(上河東)



とってもカンタンクッキング
ピザ風クレープ

バランスのとれた手作り料理を家族一緒にいかがですか

●材料 (3～4枚分)

【生地】

小麦粉……………1.5カップ
水……………同量 (やや多め)

【具】

タマネギ……………1個 縦半分に切り横に (繊維に沿わない) 薄切り
ピーマン……………4個 縦半分に切り横に5ミリぐらいの千切り
マッシュルームの缶詰…1缶
ウイナー……………10本 斜めに5ミリぐらいの厚さに切る
ミックスチーズ……………200グラム

【タレ】

レモン汁
しょうゆ (だし入りしょうゆ)
※レモン汁としょうゆは1対2の割合で合わせる

●作り方

小麦粉を水と合わせて生地を作る。
200度に熱したホットプレートに生地を楕円形に薄くのばす。
少し色が変わってきたら具を生地の半分より手前ぐらいに乗せる。
しばらく焼いてから具の乗っていない方をかぶせる。
皮がパリパリするくらいまで焼くとおいしいです。



*ちょっと一言*休みの日など子供さんと一緒に作ってみたいいかがでしょうか。

文芸コーナー

川柳

繁栄の陰に才女の労光る
常識を欠き教養を危ぶまれ

森田 狂花

土台も出来て二代目栄えてる
親の背が教えてくれた今日の地位

小沢 春男

栄光の陰に涙の努力あり
三歳に教えられてる老の幸

高野 夏子

見栄っぱりいつも流行追っている
邪心なき孫に教える祖母の愛

磯部 玉枝

栄光の賜杯拍手の渦の中
世渡りは亡父の背なに教えられ

山本みよ子

手の平に栄えの文字書き日々努力
師の教え百千までも忘れずに

森田みづほ

栄光を握る篤農汗光り
生きる知恵無口な父の背が教え

相原あき子

繁栄の棟に座った鬼瓦
教養を揺さぶる如し美人アナ

中沢 久子



やまなし

祭り、伝統芸能、文化…
県内のイベント情報を毎月発信

あじさい祭り【南部町】

と き 6月下旬
会 場 南部町うつぶな公園
内 容 2万株にもおよぶあじさいのながめは壮観であり、20品種以上のあじさいが奏でる色のコントラストはまさに絶景です。
問合せ 南部町役場産業観光課(☎05566-4-3111)



第7回万葉うたまつりとホテル鑑賞会

【山梨市】

と き 6月中旬
会 場 万力公園 万葉の森
内 容 「万葉歌朗唱の会」「ホテル鑑賞会」のほか、多彩な催しが開催されます。
問合せ 山梨市役所産業観光課(☎0553-22-1111)

6月の県内イベント一覧

開催日	イベント名	開催地
1日(土) 2日(日)	第3回富士山山中湖ぐるりんウォーク (ぐるりんウォーク実行委員会 ☎0555-62-9977)	山中湖村
1日(土)	下部町ほたるまつり (下部町役場産業観光課 ☎0556-36-0011)	下部町
16日(日)	SAIKO ロードレース (足和田村教育委員会 ☎0555-82-2311)	足和田村
下旬	西桂町ほたる祭り (西桂町役場 ☎0555-25-2121)	西桂町

※イベントの詳細は 役場企画行政課広報係(☎275-2111)まで

今年の夏も相良へ行こう！

宿泊施設	収容人数	電話番号(0548)	一泊二食基本料	
			大人	小人
民宿 とらぞう	45	58-0617	6,500	6,000
民宿 ふじた	20	52-0775	7,000	6,000
民宿 美宇良	40	52-0190	6,500	6,000
民宿 さがら	45	52-4481	6,500	6,000
民宿 ささや	30	52-0661	7,000	6,000
民宿 田沼	130	52-4040	7,000	7,000
民宿 すず浜	60	52-0614	6,500	6,000
民宿 なかじま	35	52-1593	6,500	5,500
民宿 もりまさ	60	52-1526	6,500	5,200
民宿 大磯	30	52-2323	7,000	6,000
民宿 求楽	24	52-0290	6,500	6,000
民宿 宮城野	30	52-1038	7,000	6,000
ペンション むぎわらぼうし(西館)	59	52-0151	9,000	7,000
			8,000	6,000
ペンション むぎわらぼうし(東館)				
ペンション 海岸通り	40	52-1363	9,000	7,000
ペンション リリカル	36	52-6888	9,000	7,000
旅館 大徳屋	45	52-0055	8,500	6,500
旅館 てる屋	35	52-0202	8,500	6,500
旅館 F U J I Y A	34	52-0546	8,000	7,000
旅館 寿し源	20	58-0033	7,000	6,500
旅館 五季	60	52-3910	10,300	8,300
旅館 大漁苑	40	58-1811	10,000	8,000

町では、町民の皆さんが健康で潤いのある生活を送るため、今年も静岡県相良町に海の保養所を開設します。

『海の保養所』は、昭和町と静岡県相良町観光協会とで利用契約を結んでいるもので、宿泊・休憩の施設が町の助成で利用できます。

6月3日(月)から受付を開始します。

◆利用期間 7月1日から8月31日まで

◆助成金額 宿泊1人当たり3,500円(ただし2泊分まで)
休憩1人当たり全額助成(ただし2日分まで)

◆利用手続 【宿泊】(民宿等21施設)

はじめに相良町観光協会(☎0548-52-3130)へ予約申込みをしてください。予約が取れますと予約通知書が送られてきます。その予約通知書と印鑑を持参のうえ、役場産業課で利用券交付申請を行ってください。

【休憩】(海の家12施設)

予約の必要はありませんので、印鑑を持って役場産業課で利用券交付申請を行ってください。

なお、休憩券は相良町営地頭方プールでも利用できます。

◆お問合せ 役場産業課(☎275-2111 内線244)

【注意】 料金は一部屋に4名以上の金額。2人以下ですと割増料金がかかる場合があります。予約日前10日以内のキャンセルにつきましては、キャンセル料をいただく場合があります。大人とは中学生以上・小人とは小学生が対象です。消費税は別途徴収いたします。



まごころ

昭和町社会福祉協議会

〒409-3864
昭和町押越616
TEL 275-0640
FAX 275-8018

e-mail VC.19384@em.shakyo.wamnet.wam.go.jp

社協だより 第60号

高齢者筋力トレーニングにともなう「体力測定会」が開催されました。

介護予防事業の目的は、生涯にわたって生き生きと充実した生活を送れるよう手助けすることです。では、具体的にどのような対策をとれば寝たきりや体力低下を予防することができるのでしょうか。

そこで最近、虚弱高齢者を対象にした筋力トレーニングが注目を集めています。専門的な知識を持つスタッフが適切なトレーニングを実施することで、高齢者が筋力や身体の柔軟性、バランス能力を安全かつ確実にアップすることができます。身体能力の向上は骨折予防や閉じこもりの防止につながり日常生活のさまざまな面が改善されていきます。

去る4月26日に山梨県としては初めての試みであるが、昭和町総合体育館アリーナで、65歳以上の運動できる方を対象に「高齢者筋力トレーニング教室」に向け、その手始めとして「体力測定会」が開催されました。参加者は約90人で、山梨大学植屋教授ほか同大学の学生のみなさんの指導のもと、武川病院院長・婦長、昭寿荘ケアマネージャー、昭和町役場いきいき健康課の方々のご協力のもと、みんな楽しく、また盛大に行われました。



平成14年度ふれあいランチ開催予定

昭和町社会福祉協議会では、ひとり暮らしの高齢者の方を対象に毎月1回ふれあいランチ（昼食会午前10時～12時頃）を昭和町総合会館で開催しています。

今年度のふれあいランチの日程は次のとおりです。

期 日	担当ボランティア	備 考
14年6月25日(火)	いちえ会	
7月17日(水)	社協理事	納涼ふれあいランチ(リゾート昭和)
8月27日(火)	ひまわり会	夏だ！まつりだ！ふれあいランチ!!
9月26日(木)	よつば会	
10月29日(火)	ぶどうの会	
11月26日(火)	六和会	
12月10日(火)	いちえ会	クリスマスふれあいランチ
15年1月28日(火)	ふたば会	
2月25日(火)	ひまわり会	
3月18日(火)	六和会	

- ◆協力者には、ボランティアのみなさんをお願いしています。
- ◆なお、参加希望の方は地区社協理事・民生委員もしくは社会福祉協議会(☎275-0640)まで連絡をしてください。お待ちしております。

山梨県聴覚障害者協会では 会員を募集中です！

社団法人山梨県聴覚障害者協会は、聴覚障害者が力を合わせて助け合って生きていくために昭和12年に結成された60年以上の歴史を持つ団体です。長い活動を続ける中で、さらに協会の組織と運営の強化で聴覚障害者の理解の広がりを目指して平成11年には知事の許可を得て社団法人となりました。現在会員は約300人です。

聴覚障害者の生活は以前と比べれば多少豊かになってきていますが、地域・仕事・家庭・教育など社会には、まだまだ様々な壁があります。私たちは障害者に対する社会の壁を取り払い、聴覚障害者を含めたすべての人々が社会のあらゆる場面に参加して、明るく、楽しく暮らせる社会をつくりたいと思っています。そのために、全国の聴覚障害者や手話を学習している人々とともにいろいろな福祉活動を行っています。みなさんの多数の入会をお待ちしています。

※入会の申込みとお問合せは山梨県聴覚障害者協会事務局まで

〒400-0041

甲府市上石田3-19-23南西ハイツ104号

☎226-4450 FAX 226-3310

(e-mail) ttn 2 yjx 25 j@×9.ttcn.ne.jp

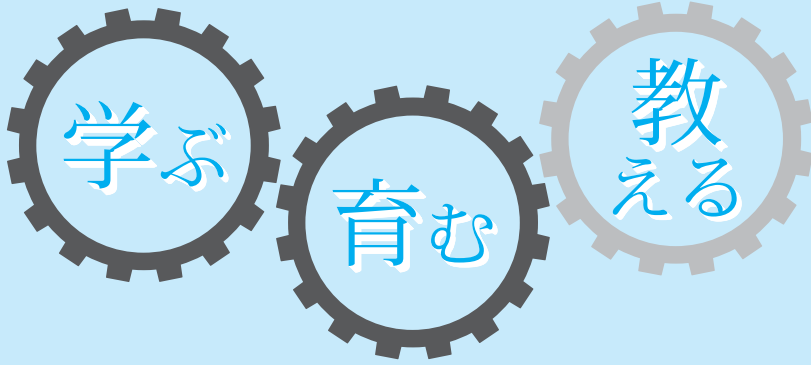

地域に育つ甲府昭和高校

学校行事の紹介

四月六日(土)に平成十四年度入学式が甲府昭和高校体育館で行われました。

本年度の入学生二八二名(男子一三四名、女子一四八名)の内、地元押原中学校からは三十九名(男子二二名、女子一七名)が入学しました。新入生は大きな希望と一抹の不安を同時に抱きながら、甲府昭和高校生としての第一歩を踏み出しました。

その新一年生を対象に、四月二三、二四日に一泊二日で「宿泊研修会」が実施されました。講話(教頭、一学年主任、平成十三年卒業生、教務主任、進路主任)、校歌(指導、練習、コンクール)、デイベート、ブックリスト交換、LHRなど盛りだくさんの内容で、三年間の生活の基本となる教育がこの場で行われました。

本校では一年間を通して様々な学校行事が計画されています。ここでは六月からの主な学校行事を紹介しておきます。

六月：第一回定期試験(二五～二八日)

七月：紫映祭(学園祭)(二二～二四日)
(一般公開日は二三日・土)

三者懇談(二三～二六日)
宿泊学習会(一・二年)
(二七～三一日)

八月：本校説明会(中学生対象)
(二七～二八日)

九月：面談週間(二～二二日)

第二回定期試験(二四～二七日)
一〇月：教養講座(演劇鑑賞一〇日)
科学コース講習会(二八日)

後期学校周辺清掃活動
(二九日)

一二月：新人大会(二～三日)
強歩大会(七日)
研修旅行(二年)
(二二～二四日)

校外学習(一年・県立文学館)
(二二～二四日)

第三回定期試験(三年)
(二六～二九日)

一二月：三者懇談(三年・二～六日)
第三回定期試験(一・二年)
(九～十一日)

一月：科学コース講演会(十六日)
三者懇談(一・二年)
(二〇～二二日)

二月：スキー教室(一年・六～七日)
三月：第一七回卒業式(一日)

第四回定期試験(一・二年)
(三～一〇日)
春季球技大会(二三～二四日)

※これから一年間、甲府昭和高校ではこの欄に何回か記事を掲載します。ご質問等はご遠慮なく電話等でお問合せください。

押原小学校建設の

基本設計固まる!

平成14年4月25日、第13回昭和町学校建設委員会(委員長・山口善一氏)が開催され、押原小学校エコスクール・パイロット・モデル事業の研究についての経過報告、学校建設についての基本設計、今後のスケジュール等についての協議、検討がなされました。

エコスクール計画(光・風・水等)については、現実的によろしく取り入れていくのか、実施設計の中で検討しながら行っていく予定です。

基本設計については、押原小学校建設のテーマ『伝統の中にうるおいがあり、目を輝かせて学べる学校』として平面配置計画まで作成しましたので、今後実施設計に入っていきます。

今後のスケジュールについては、まず、プール及びプレハブ校舎の解体を平成14年の夏休み期間中に合わせ実施いたします。校舎屋体については、実施設計完了後、本體工事を平成14年秋頃の発注予定です。

その他、校舎屋体付帯工事、外構第一期(建設設備植栽舗装)工事及び備品の納入についても、平成16年1月頃の開校に合わせ、完了の予定となっています。

また、給食共同調理場の改築も合わせて検討しながら、平成16年度に入り既存校舎を取壊し、その後、外構第二期(グラウンド等)工事を予定しています。

昭和町の児童生徒数 (公立)
(平成14年5月1日現在)

学校名	児童生徒数
押原小学校	338名
西条小学校	431名
常永小学校	306名
押原中学校	451名
国母小学校	41名
貢川小学校	27名
千塚小学校	2名
南西中学校	18名
富竹中学校	16名

ランチルーム

昭和町給食センター

四月に新設開校した常永小学校では、一年生から六年生までの児童全員が「ランチルーム」に集まり、一斉に給食の時間を過ごしています。



慣れない手つきで、それでも一生懸命に盛り付けや配膳をしている一年生の姿は、本当にかわいらしいものです。昭和町内の学校では初の試みの「ランチルーム」でステキな音楽を聴きながら、子ども達の楽しい時が流れていました。給食の時間は、午前中の学習を

しよに楽しく「食べる」体験を通して望ましい食習慣を身につけるだけでなく、好ましい人間関係を育てる場とも言えるでしょう。

恵まれた環境の中での給食への要望として、保護者の皆さんからの「学校給食は安全であるべき」という意識や期待も強く伝わってきているのも確かです。

給食センターでは食材はもちろんのこと、衛生面についても万全の体制での給食づくりに努力をしております。暑い季節に向かい、特に食中毒には神経を集中させ、職員一同励んでおりますのでご理解ご協力をお願いしたいと思います。



平成十四年度青少年育成推進員が任命される

町民会議

◎連携プレーを大切に!

四月二十四日、昭和町各地区から選考された十二名の青少年育成推進員に青少年総合対策本部長より任命書が交付されました。

推進員への期待は大きく、おおよそ次のような内容について実践活動をしていただくことになっております。

1 地域の青少年健全育成の中核であり、実践者です。

2 地域の青少年と接しながら、青少年の実状を把握し、青少年からの信頼を基本として指導に当たる。

3 青少年に関わる多くの機関の指導者や団体と連携を深め、育成活動の活性化に結びつける。

4 青少年育成会の行事の企画立案に当たっては、青少年の意見が反映されるよう、当初から計画

に参画し、適切な指導助言を行う。

5 地域の浄化活動について、継続的に関係団体に呼びかけて連携を密にし、育成活動の指導と推進の中核となる。

各地区には育成会長も選任されており、推進員と育成会長は車の両輪です。地域の育成活動を推進するに当たっては、連携を大切にそれぞれの地区の特色ある育成活動を展開していただけることを期待しています。

地域の子どもは
地域で育てる

今年四月から学校週五日制がスタートしました。このことについては、各方面から様々な意見が出

青少年育成推進員

(敬称略)

氏名	地区
野沢 忠	西条一区
若尾 敏彦	西条二区
山下 恵美	清水新居
西山 庄志	西条新田
海野 恒則	押越
向山 武則	河東中島
油川 敏夫	紙漉阿原
内藤 要二	築地新居
桐林 武	飯喰
今村 誉朝	河西
杉原 喜彦	上河東
望月 昭仁	上河東二区

四月から青少年育成・学校カウんセラーとして勤務することとなりました望月正巳と申します。大変むずかしい時期ですが、次代を担う青少年の健全育成のため関係諸機関の連絡調整役にでもなればと思っております。よろしくご支援ご協力をお願いいたします。

ごあいさつ

されています。その中には、学力低下や休日が増えた分、子供たちをどう過ごさせたらよいか等の不安の声が聞かれます。どのような制度であれ、スタート時に不安はつきものです。しかし不安がつまみものではありません。これからは今まで以上に地域で過ごす時間が多くなるわけですから、地域の子供は地域で育てるという観点で家庭・学校・地域がそれぞれの教育機能を発揮し、ゆとりの中にも充実した日々が過ごせることができたらと思います。地域の皆さんは育成活動に積極的に参加していただくことはもちろんですが、日ごろから声かけ等を通して、子供たちを温かく見守り、安心感を与えてほしいと思います。

平成14年度 昭和町発注工事計画

工事種別	工事名	工事場所	契約の時期 及び方法	工事期間	工事概要
電気工事	西条小学校夜間照明新設及び既存補修工事	西条小学校	第1四半期 指名競争入札	平成14年5月～ 平成14年7月	
建築工事	町立温水プール更衣室新設工事	町立温水プール	第1四半期 指名競争入札	平成14年5月～ 平成14年7月	
土木工事	町道91号線甲蓋布設替工事	西条一区	第1四半期 指名競争入札	平成14年7月～ 平成14年9月	甲蓋布設替え L=200m W=0.3m
舗装工事	姥川地内道路舗装工事	西条二区	第1四半期 指名競争入札	平成14年7月～ 平成14年9月	舗装 L=170m W=4.0m
土木工事	町道227号線隅切工事	河東中島	第1四半期 指名競争入札	平成14年7月～ 平成14年9月	隅切り長L=2.0m 1箇所
舗装工事	大神地内道路舗装工事	築地新居	第1四半期 指名競争入札	平成14年7月～ 平成14年9月	舗装L=180m W=4.0m
舗装工事	農道281号線舗装工事(継続)	飯喰	第1四半期 指名競争入札	平成14年7月～ 平成14年9月	舗装L=280m W=4.3m
舗装工事	常永川管理道路舗装工事	河西	第1四半期 指名競争入札	平成14年7月～ 平成14年9月	舗装L=180m W=5.3m
土木工事	町道34号線歩道改良工事(継続)	築地新居	第1四半期 指名競争入札	平成14年7月～ 平成14年9月	舗装L=170m W=1.8m
土木工事	町道36号線グレーチング補修工事	上河東	第1四半期 指名競争入札	平成14年7月～ 平成14年9月	グレーチング補修 12箇所 W=1.5m
土木工事	押越西条新田線(西条新田)改良工事	西条新田	第2四半期 指名競争入札	平成14年9月～ 平成14年12月	L=92m W=16～17m
下水道工事	昭和町公共下水道管渠布設工事 (14-1工区)	西条一区	第2四半期 指名競争入札	平成14年7月～ 平成14年11月	L=221.2m
下水道工事	昭和町公共下水道管渠布設工事 (14-6工区)	西条一区	第2四半期 指名競争入札	平成14年7月～ 平成14年11月	L=347.2m
下水道工事	昭和町公共下水道管渠布設工事 (14-7工区)	西条一区	第2四半期 指名競争入札	平成14年7月～ 平成14年11月	L=257.5m
下水道工事	昭和町公共下水道管渠布設工事 (14-10工区)	西条一区	第2四半期 指名競争入札	平成14年7月～ 平成14年11月	L=344.3m
下水道工事	昭和町公共下水道管渠布設工事 (14-13工区)	清水新居	第2四半期 指名競争入札	平成14年7月～ 平成14年11月	L=310.0m
下水道工事	昭和町公共下水道管渠布設工事 (14-14工区)	清水新居	第2四半期 指名競争入札	平成14年7月～ 平成14年11月	L=274.0m
下水道工事	昭和町公共下水道管渠布設工事 (14-3工区)	西条一区	第2四半期 指名競争入札	平成14年9月～ 平成15年1月	L=278.6m
下水道工事	昭和町公共下水道管渠布設工事 (14-4工区)	西条一区	第2四半期 指名競争入札	平成14年9月～ 平成15年1月	L=393.0m
下水道工事	昭和町公共下水道管渠布設工事 (14-5工区)	西条一区	第2四半期 指名競争入札	平成14年9月～ 平成15年1月	L=453.5m
下水道工事	昭和町公共下水道管渠布設工事 (14-8工区)	西条一区	第2四半期 指名競争入札	平成14年9月～ 平成15年1月	L=261.5m
下水道工事	昭和町公共下水道管渠布設工事 (14-11工区)	清水新居	第2四半期 指名競争入札	平成14年9月～ 平成15年1月	L=288.0m
下水道工事	昭和町公共下水道管渠布設工事 (14-12工区)	清水新居	第2四半期 指名競争入札	平成14年9月～ 平成15年1月	L=261.4m
下水道工事	昭和町公共下水道管渠布設工事 (14-15工区)	清水新居	第2四半期 指名競争入札	平成14年9月～ 平成15年1月	L=335.8m
建築工事	押原小学校建設工事	押越	第2四半期 指名競争入札	平成14年9月～ 平成16年1月	小学校建設
建築工事	押原小学校プール等解体工事	押越	第2四半期 指名競争入札	平成14年7月～ 平成14年9月	プール解体
電気工事	押原小学校内LAN整備工事	押越	第2四半期 随契	平成14年7月～ 平成14年9月	LAN整備
設備工事	押原中学校内トイレブース改修工事	押越	第2四半期 指名競争入札	平成14年7月～ 平成14年9月	トイレブース改修
土木工事	町道88号線側溝新設工事	西条一区	第2四半期 指名競争入札	平成14年10月～ 平成14年12月	側溝新設 L=40m W=0.3m
土木工事	道川嵩上げ工事	西条二区	第2四半期 指名競争入札	平成14年10月～ 平成14年12月	水路嵩上げ L=100m H=0.3m
土木工事	町道138号線側溝改良工事	西条二区	第2四半期 指名競争入札	平成14年10月～ 平成14年12月	側溝改良 L=60m W=0.4m

工事種別	工事名	工事場所	契約の時期 及び方法	工事期間	工事概要
土木工事	小松田地内水路改良工事	清水新居	第2四半期 指名競争入札	平成14年10月～ 平成14年12月	水路改良 L=95m W=0.4m
土木工事	南河原地内道路側溝改良工事	清水新居	第2四半期 指名競争入札	平成14年10月～ 平成14年12月	側溝改良 L=100m W=0.4m
土木・舗装	町道174・477号線道路改良舗装工事 (継続)	西条新田	第2四半期 指名競争入札	平成14年10月～ 平成14年12月	道路改良 L=70m W=6.0m
土木工事	町道175号線側溝改良工事	西条新田	第2四半期 指名競争入札	平成14年10月～ 平成14年12月	側溝改良 L=110m W=0.5m
土木工事	大窪地内水路改良工事	押越	第2四半期 指名競争入札	平成14年10月～ 平成14年12月	水路改良 L=120m W=0.3m
舗装工事	農道188号線舗装工事	押越	第2四半期 指名競争入札	平成14年10月～ 平成14年12月	舗装 L=140m W=2.5m
土木工事	川代地内水路改良工事	河東中島	第2四半期 指名競争入札	平成14年10月～ 平成14年12月	水路改良 L=75m W=0.6m
土木工事	農道14号線排水路改良工事	河東中島	第2四半期 指名競争入札	平成14年10月～ 平成14年12月	水路改良 L=80m W=0.6m
土木工事	川代地内水路改良工事	河東中島	第2四半期 指名競争入札	平成14年10月～ 平成14年12月	水路改良 L=55m W=0.3m
土木工事	前田地内水路改良工事	紙漉阿原	第2四半期 指名競争入札	平成14年10月～ 平成14年12月	水路改良 L=230m W=0.3m
土木工事	町道262号線側溝新設工事	築地新居	第2四半期 指名競争入札	平成14年10月～ 平成14年12月	側溝新設 L=80m W=0.25m
土木工事	町道271号線側溝改良工事(継続)	築地新居	第2四半期 指名競争入札	平成14年10月～ 平成14年12月	側溝改良 L=85m W=0.6m
土木工事	町道10号線側溝改良工事(継続)	築地新居	第2四半期 指名競争入札	平成14年10月～ 平成14年12月	側溝改良 L=200m W=0.4m
下水道工事	昭和町公共下水道管渠布設工事 (14-2工区)	西条一区	第3四半期 指名競争入札	平成14年11月～ 平成15年3月	L=274.0m
下水道工事	昭和町公共下水道管渠布設工事 (14-9工区)	西条一区	第3四半期 指名競争入札	平成14年11月～ 平成15年3月	L=359.0m
下水道工事	昭和町公共下水道管渠布設工事 (14-16工区)	清水新居	第3四半期 指名競争入札	平成14年11月～ 平成15年3月	L=152.0m
下水道工事	昭和町公共下水道管渠布設工事 (14-17工区)	押越	第3四半期 指名競争入札	平成14年11月～ 平成15年3月	L=265.0m
土木工事	押越西条新田線(西条新田)舗装工事	西条新田	第3四半期 指名競争入札	平成14年12月～ 平成15年1月	L=92m W=16～17m
土木工事	押越西条新田線(西条新田)改良付帯 工事	西条新田	第3四半期 随契	平成14年10月～ 平成14年11月	L=92m W=16～17m
土木工事	押越西条新田線(西条新田)街路灯設 置工事	西条新田	第3四半期 指名競争入札	平成14年12月～ 平成15年1月	11基
土木工事	押越西条新田線(西条)改良工事	西条二区	第3四半期 指名競争入札	平成14年12月～ 平成15年2月	L=500m W=16m
土木工事	町道7号線道路改良工事	西条二区	第3四半期 指名競争入札	平成15年1月～ 平成15年3月	道路改良 L=170m W=6.0m
土木工事	鎌田川第3水門改良工事	西条新田	第3四半期 指名競争入札	平成15年1月～ 平成15年3月	河川改良 L=70m 水門 W=7.0m
土木工事	町道250号線道路改良工事	押越	第3四半期 指名競争入札	平成15年1月～ 平成15年3月	道路改良 L=150m W=8.0m
土木工事	農道53号線用水路改修工事(継続)	河東中島	第3四半期 指名競争入札	平成15年1月～ 平成15年3月	水路改修 L=80m W=0.3m
土木工事	農道222号線水路改良工事	河東中島	第3四半期 指名競争入札	平成15年1月～ 平成15年3月	道水路改良 L=140m 道路 W=4.0m 水路 W=0.3-0.4m
土木工事	西村前地内排水路改良工事(継続)	紙漉阿原	第3四半期 指名競争入札	平成15年1月～ 平成15年3月	水路改良 L=90m W=0.5m
土木工事	沼前・川添地内排水路改良工事	紙漉阿原	第3四半期 指名競争入札	平成15年1月～ 平成15年3月	水路改良 L=110m W=1.0m
土木工事	農道392号線水路改良工事(継続)	上河東	第3四半期 指名競争入札	平成15年1月～ 平成15年3月	道水路改良 L=150m 道路 W=6.0m 水路=0.3m
舗装工事	下水道舗装本復旧工事	西条・清水・新田	全四半期 指名競争入札	平成14年7月～ 平成15年3月	22路線 L=約5,000m

※ここに公表する工事の内容は、公表時点での予定であるため、発注工事がこの掲載内容と異なる場合があります。

◆問合せは 役場総務課 (☎275-2111) まで

6月1日は人権擁護委員の日です

町の人権擁護委員をご存知でしょうか。法務大臣から委嘱をされた人権擁護委員は、人権に関する相談(いじめ、体罰、不登校など)に応じています。人権移管する相談事がありましたら、町の人権擁護委員までご連絡ください。

◆人権擁護委員

- 野呂瀬正彦さん(西条一区)【☎275-2063】
山下 宣行さん(河東中島)【☎275-3631】
花形 武男さん(紙漣阿原)【☎275-3678】
今村 大和さん(河西)【☎275-2588】

◆法務局での相談

甲府法務局【☎252-7239】いじめ110番【252-0110】

中央公民館総合文化講座『受講者』募集

初級【パソコン入門教室】全4回

パソコン操作の基礎であるマウス・キーボードの操作、文字の入力、ウィンドウズの基本からワードの初級までを学ぶ初心者対象の12時間入門教室です。本年度の入門教室は今回1回で、後はワード中上級、エクセル等の専門教室になります。パソコンを始めようという方は、この機会にどうぞ。

開催日 6月25日(火)・26日(水)・27日(木)・28日(金)
午後7時~10時まで(3時間×4回=全12時間)
会場 押原中学校3階PC教室
費用 1,000円(テキスト代等)
定員 30人(定員になり次第締め切ります。)

小唄・端唄・民謡【三味線教室】全7回

昨年度の津軽三味線教室に続き、今年度は民謡・端唄・小唄の三味線教室を開講します。初心者対象の入門教室です。初めての方もどうぞ。

開催日 6月17日(月)・20日(木)・24日(月)・27日(木)
7月1日(月)・4日(木)・8日(月)
午後7時30分~
会場 中央公民館1階和室
講師 藤本会総師範 藤本純秀
費用 2,000円(教材費)
定員 20人(定員になり次第締め切ります。)

2教室とも申し込みは、6月3日(月)から電話にて受付以上の申込みは教育委員会生涯学習課(☎275-3737)

甲種防火管理者資格付与講習会について

日時 6月25日(火)・26日(水)
両日とも午前8時50分~午後5時まで
※2日間の受講が必要です。
会場 山梨自治会館(甲府市蓬沢1-15-35)
定員 210人(定員になり次第締め切ります。)

商業統計調査にご協力ください。

6月1日、商業統計調査が全国一斉に行われます。この調査は、商業の実態を明らかにし、国や都道府県・市区町村における商業の育成、中心市街地の活性化など流通産業施策のための基礎資料となるものです。5月下旬から調査員が各事業所に伺いますので、ご協力をお願いします。
問合せ 企画行政課(☎275-2111 内線213)

教育講演会「7カ国語で話そう」

特別な人間でなくても、自然な環境さえあれば、誰でも多言語の自然習得は可能です。この講演会では、受講者の皆さんに多言語の自然習得の理論をわかりやすく解き明かします。

◆開演日時と会場
①6月21日(金)午後7時~午後8時30分
中道町中央公民館 大会議室
②6月22日(土)午後2時~午後4時
(県)国際交流センター 大会議室
◆参加無料・無料託児有り
◆主催
言語交流研究所・ヒッポファミリークラブ
◆後援
山梨県教育委員会・甲府市教育委員会・中道町教育委員会(県)国際交流協会・山梨日日新聞社・山梨放送
◆申込み・問合せ
言語交流研究所 竹内(☎251-5104)

総務省からお知らせ

総務省では、6月1日から10日まで、「電波利用保護旬間」として、携帯電話、消防・救急無線、テレビ・ラジオなど市民生活に欠かせない電波の利用を保護する活動を行っています。社会生活を脅かす不法な電波を無くするため、電波はルールを守って正しく使いましょう。

問合せは関東総合通信局
◆不法無線局による混信妨害(☎03-3214-1626)
◆電話機・各種電子機器への不要電波障害(☎03-3214-1610)
◆テレビ・ラジオの受信障害(☎03-3243-8697)

上河東地区
清水新居 中村氏
築地新居 近藤安八(勉)
窪田猛(実)

◆ご冥福をお祈りします

おくやみ

上河東地区
河西区 坂本将昭(石原)
河西区 三井賢一(望月)
河西区 功刀和之(数野)
河西区 小宮山勝由(渡辺)
押越区 牧弘昭(遠藤)
押越区 蓮光(藤本)
清水新居 依田真一(笹本)
清水新居 興水学(木下)
西条二区 三宮茂之(小澤)
西条二区 宮川哲治(堀内)
西条一区 長田守(伊藤)
西条一区 角野定宏(村田)
西条一区 角野定宏(村田)

♥ご結婚♥ 未永くお幸せに

上河東地区
小林拓真(俊仁)
河西区 塩澤花(純人)
築地新居 山坂虎希(文人)
紙漣阿原 大沼桃佳(政文)
押越区 山田理沙(賢治)
西条新居 川手麻菜(康広)
清水新居 秋山菜純(高一郎)
西条二区 玉崎里空(孝幸)
西条二区 金丸優奈(武士)
西条二区 清水俊樹(誠)
西条一区 井口拓海(正)
西条一区 奥石愛菜(英和)
西条一区 角野遥(晴重)
西条一区 角野遥(晴重)

★お誕生★ 健やかなご成長を

おめでとう

(4月1日~4月30日受付 敬称略)

平成14年度自衛官等募集のお知らせ

大学校卒等

幹部候補生【一般・技術・歯科・薬剤】
 賃費学生【衛生・技術】

高等学校卒等

防衛大学校学生【推薦・一般】、防衛医科大学校学生、
 航空学生、看護学生、一般曹候補学生、曹候補士、2
 等陸・海・空士（男・女）

中学校卒

自衛隊生徒

免許取得者等

医科・歯科幹部、技術海上幹部、陸上自衛官（看護）、技術
 海曹【免許・大学・短大・高専卒の部】

その他

予備自衛官補【一般・技能】

資格・教育内容

応募資格年齢の起算日は、募集種目ごと異なっています。
 教育内容および将来の展望、細部の内容などについては
 下記の間合せ先にご連絡ください。

詳細・間合せ先

自衛隊三珠募集事務所（☎272-0884）

初心者バドミントン教室

日時 7月9日(火)・12日(金)・16日(火)・19日(金)
 23日(火)・25日(木)

午後8時～9時30分

場所 昭和町総合体育館

定員 20人（定員になり次第締め切ります。）

参加料 1,000円（シャトル代・保険料）

その他 シューズ（上履き）持参、マイラケットがあれば持参してください。

申込み 昭和町教育委員会（☎275-3737）

各地区巡回初心者パソコン講習会
 （西条一区・二区）

ブロードバンド時代をあなたに！

町内光ファイバー通信網の整備に伴い、初めてパソコンに
 触れる初心者を対象に、各地区公会堂・公民館にて、
 無料でパソコンの使い方、ホームページの見方、メール
 の書き方・送り方等の講習を行います。

専門の講師による丁寧な指導で、あなたのお越しをお
 待ちしております。

応募資格 昭和町に住民票を有する20歳以上の西条区民

定員 20名（定員になり次第締め切らせていただきます。）

受講料 無料（テキスト代も必要ありません。）

内容 ①パソコン(Windows)の基本操作
 ②ブラウザ(Internet Explorer)の基本操作
 ③メーラー(Outlook Express)の基本操作
 ④ワープロ、表計算ソフト(Word, Excel)の
 基本操作

場所 【西条一区】7月8日(月)・11日(木)・15日(月)
 18日(木)・22日(月)・25日(木)

【西条二区】7月9日(火)・12日(金)・16日(火)
 19日(金)・23日(火)・26日(金)

時間 各回 午後7時30分～9時30分

会場 西条一区公会堂・西条二区公会堂

申込み 企画行政課 情報化推進係(☎275-2111)

申込み受付 6月10日(月)午前9時から

地域情報化推進計画懇話会
 会員公募のお知らせ

町では平成13年度に地域イントラネット基盤整備事業
 で、町民の方に広く情報の提供をするためにインターネット
 を利用したホームページの開設や町内全域に光ファイ
 バー網によるネットワークを構築しました。

このたび地域情報化推進計画(仮称:地域ブロードバ
 ンド推進計画)を策定するにあたり広く町民の意見を取り
 入れるため策定懇話会を設置し、懇話会員を公募します。

ぜひ、あなたも地域ブロードバンド推進計画を策定し
 てみませんか? 専門家の方、興味のある方などお待ちし
 ています。

【公募資格】 20歳以上の昭和町民の方

【申込み】 企画行政課 情報化推進係

(☎275-2111 内線214)

◆お詫びと訂正◆

5月号の平成14年度町内12地区役員さん紹介の上河東二
 区副土木委員「金子廣幸さん」は「有泉勝美さん」、副環
 境保健委員「鈴木徹志さん」は「河本光義さん」の誤り
 でした。お詫びして訂正させていただきます。

危険物安全週間

6月2日から6月8日

「危険物 小さな油断も イエローカード」

危険物はいったん火災になると、急速に拡
 大し、大火になる恐れがありますので、取扱
 う危険物の性質などを十分周知し、人的要因
 による事故を起こさないよう注意しましょう。



町内交通事故
 発生件数

「気をつけて」

朝の一言 忘れずに

== 4 月 分 ==

件数	負傷	死者
物損68件 (-18)	37人	0人
人身34件 (+7)	(+1)	(±0)

() 内は、前月比
 (西条・押原駐在所調べ)

親子水泳教室に参加しましょう

水を怖がらず、泳げるようになる第一歩は、まず水に親しむ
 こと。

浅いプールで楽しく遊びましょう。子どもとのスキンシップ
 にぜひどうぞ。

対象 町内にお住まいの2歳以上（オムツがとれてから）で、
 就学前のお子さんと保護者の方(祖父・祖母でもOKです。)

日時 6月25日～7月16日の毎週火・金曜日（7回の教室）
 午前10時～11時

定員 15組（定員になり次第締め切ります。）

その他 利用回数券、水着、水泳帽、タオルのご用意を
 申込み 昭和町立温水プール（☎275-9811）

国保ミニだより

町が医療機関などに
 支払った3月分の医療
 費は、約4,888万7千円
 です。(前年同月比14.4%
 の減) 病気の予防は、
 早期発見、早期治療が
 大切です。むや
 みな転医はつつ
 しみ、医療費を
 大切に使いまし
 ょう。



みんなの広場

わが家の “アイドル”



さくまようこ
佐久間葉子ちゃん

●H 12.8.9生(上河東二区)
(父)紀彦さん (母)真奈美さん

お姉ちゃんのマネが大好き。何でも自分ひとりでやりたがり、いたずらっ子で目が離せません。葉っぱのように、みんなに安らぎを与えられる人になってね。



わが家の “アイドル” のコーナーでは、毎月、赤ちゃんを募集しています。幼い頃の思い出の1ページとして永久に残ります。応募は簡単ですのでお気軽にご応募ください。

CLUB&サークル 紹介

昭和町源氏ホタル愛護会



ホタル川の整備に励む愛護会員

町のシンボル「源氏ホタル」を都市化の進む昭和町でも、何とか守り、育てていこうと愛護会が結成されて15年になります。

愛護会では、年間を通してホタル飼育増殖活動と生息環境保全活動を継続し、源氏ホタルを絶やすことなく生息させてきました。

今年も昨年6月の種ホタル採集から産卵、ふ化、脱皮の養殖活動で育ててきた幼虫を3月22日に押原の杜「ホタル川」に放流しました。

気温の高い日が続いた今年は、ホタルが舞うのも例年より早く6月初旬になるものと予想し、4月18日にホタル川にネットを掛けました。

養殖中のエサ(カワニナという巻貝)取りや環境作り作業を共にして、昭和の源氏ホタル完全復活という大きな夢を追いかけてみませんか？

お問合せや入会は、五味会長(☎275-2152)または、教育委員会事務局(☎275-3737)にどうぞ。

わが家のアイドル、Club&サークル募集！お申込みは、役場広報係(☎275-2111 内線212)まで

まちの動き	
男	8,068人(+39)
女	7,670人(+36)
計	15,738人(+75)
世帯数	5,998戸(+51)
4月1日現在。()内は前月比	
まちの鳥=ひばり	
まちの花=れんげ	
まちの木=乙女椿	

はじめてまして
4月の人事異動で広報を担当することになりました。
広報を作るといふことの何もかもが初めての経験ばかりで戸惑っている間に早くも一カ月が過ぎてしまいました。
前任者の広報づくりに対する努力を台なしにしないよう、皆さんのコミュニケーションを大事にして、皆さんの声を反映していけるよう『広報しょうわ』にしていきたいようにがんばっていきたいと思いますのでよろしくお願いたします。
梅雨も間近です。皆さんも体調を崩して風邪などひかないよう気を付けてください。

談話室

