

広報

ししょうわ

2002
(平成14年)

Public Information SHOWA

5月



入学おめでとう！

昭和町で3校目となる常永小学校の入学式が行われました。新入児童はちょっぴり緊張した表情でしたが自分の名前を呼ばれると元気いっぱい返事をしていました。

CONTENTS(おもな内容)

- 平成14年度の当初予算は
- 各地区役員さんを紹介します
- 総合健診の日程とお知らせ
- 人間ドックを受けましょう

9,200万円

—前年比 (6.3%減)—

3月定例議会において、平成14年度の一般会計・特別会計の当初予算が議決され、この予算をもとに新年度がスタートしました。

今年度は、押原小学校建設費が本年度予算の大勢を占めている状況ですが、慎重に歳入を見込み、限られた財源を、最大限に生かすよう予算編成が行われました。



皆さんは、ご家庭の家計簿を毎日付けていらっしゃるでしょうか？

身近な家庭生活においては、収入から支出にいたるまで細かく知っていても、町の予算、県の予算、国の予算まで知っている人は少ないと思います。

そこで、今月は平成14年度の昭和町の予算について、そのおもしろな事業とお金の使いみちを知っていただくことと特集しました。

皆さんのために使われるお金です。少し読んでみませんか。



活力ある産業のまちとしても評価が高い

歳入 58億9,200万円

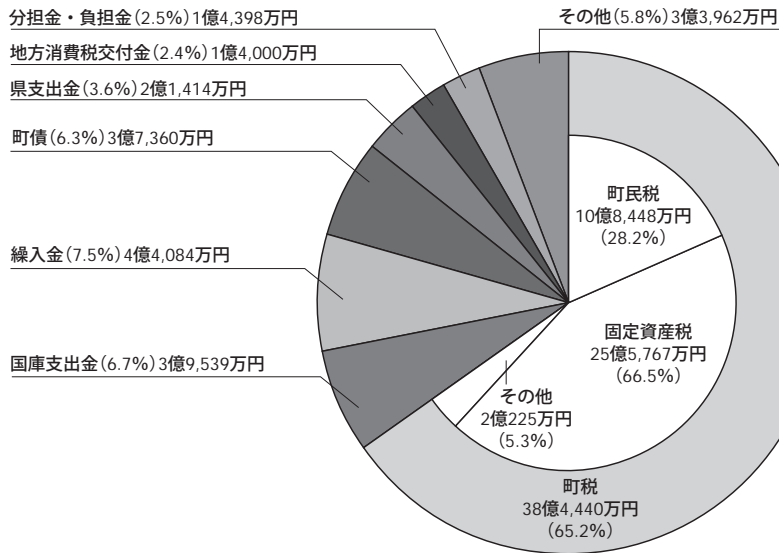

一般会計予算歳入のなかみ

項目	平成14年度
町税	3,844,409千円 (65.2%)
町民税	1,084,485千円 (28.2%)
固定資産税	2,557,673千円 (66.5%)
その他	202,251千円 (5.3%)
国庫支出金	395,396千円 (6.7%)
繰入金	440,841千円 (7.5%)
町債	373,600千円 (6.3%)
県支出金	214,145千円 (3.6%)
地方消費税交付金	140,000千円 (2.4%)
分担金・負担金	143,986千円 (2.5%)
その他	339,623千円 (5.8%)
計	5,892,000千円 (100%)

歳入を見ると、全体の約7割弱を町税（町民税・固定資産税）が占めているのがわかります。

その中で特に固定資産税の占める割合が多く、歳入における重要な財源であることがうかがえます。



平成14年度

一般会計予算

58億

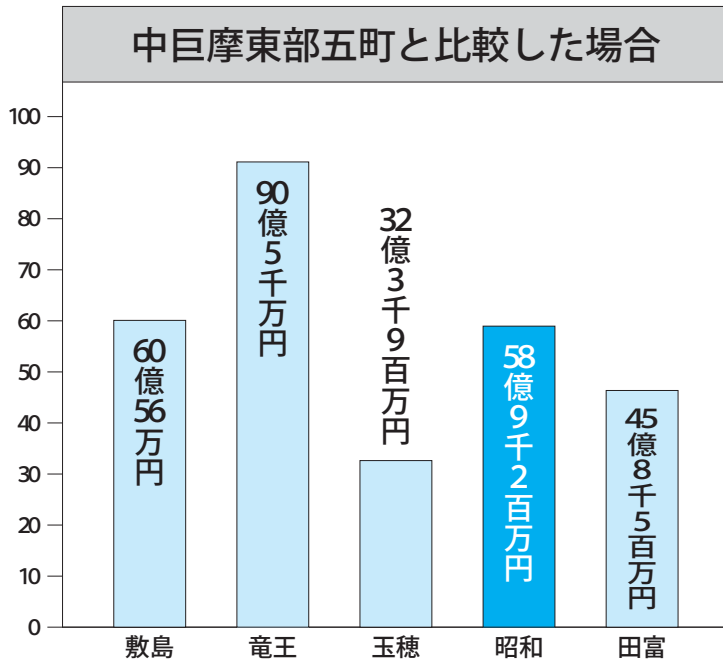

平成14年度 会計別予算額

	予算額(千円)	増減(%)
一般会計	58億9,200万円	(6.3%減)
国民健康保険特別会計	10億7,576万円	(2.4%増)
老人保健特別会計	8億4,690万円	(5.7%増)
介護保険特別会計	3億7,351万円	(6.9%増)
下水道事業特別会計	12億4,900万円	(2.1%増)
渇水対策事業特別会計	560万円	(14.7%減)
合計	94億4,277万円	(2.8%減)



快適で衛生的な生活環境を整備する「下水道事業」

歳出 58億9,200万円

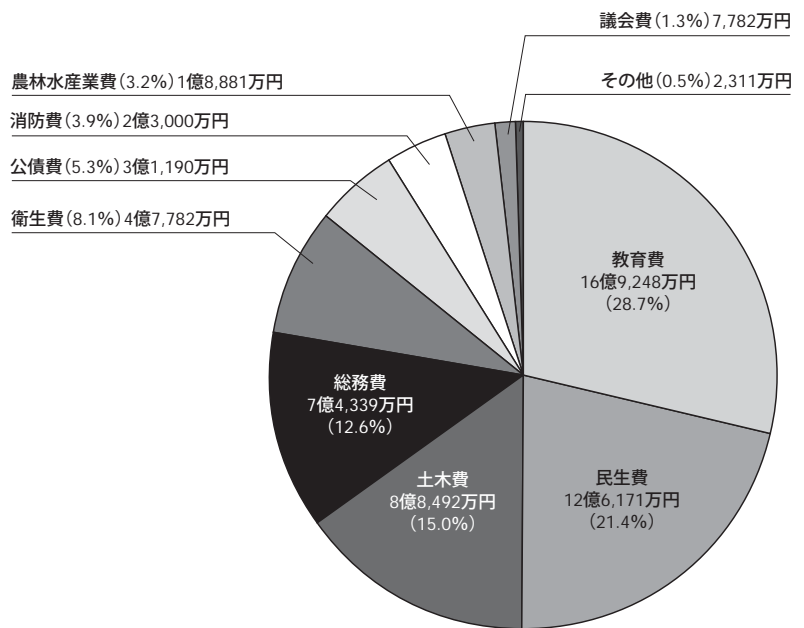

一般会計予算歳出のなかみ

項目	平成14年度
教育費	1,692,486千円 (28.7%)
民生費	1,261,714千円 (21.4%)
土木費	884,929千円 (15.0%)
総務費	743,394千円 (12.6%)
衛生費	477,827千円 (8.1%)
公債費	311,903千円 (5.3%)
消防費	230,003千円 (3.9%)
農林水産業費	188,813千円 (3.2%)
議会費	77,821千円 (1.3%)
その他	23,110千円 (0.5%)
計	5,892,000千円 (100%)

町の今年度一般会計は58億9,200万円、国民健康保険・老人保健・介護保険・下水道事業・渇水対策事業の5つの特別会計を合計した予算は、94億4,270万円(前年比2.8%の減)となります。

一般会計予算の主な内容ですが、今年度は押原小学校建設工事に着手します。更に継続事業として、下水道事業への繰入金・都市計画街路事業費・地域情報化推進事業費などです。

平成14年度 おもな事業とお金の使いみちは？

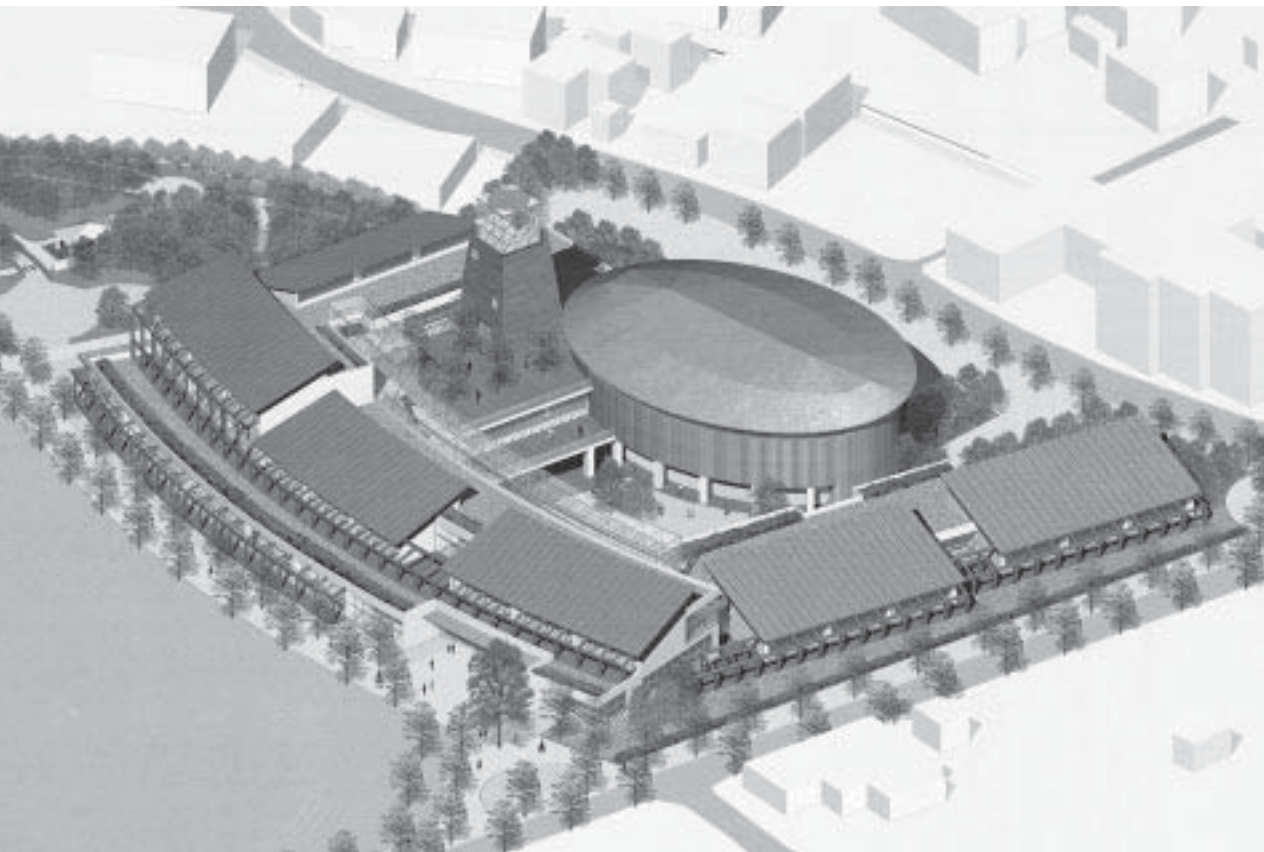

開校が待ち遠しい押原小学校の完成予想図

福祉の町づくり

- 乳幼児医療費助成金 約3,715万円
- 重度心身障害者等医療費助成 約3,234万円
- 障害者更生医療費・補装具給付、施設入所措置費 約3,045万円
- 総合健診・結核検診・予防接種等委託費 約8,415万円
- 国民健康保険特別会計への繰出金 約1億2,268万円
- 老人保健特別会計への繰出金 約4,567万円
- 介護保険特別会計への繰出金 約5,080万円
- 児童手当・保育所運営費 約5億5,344万円
- 敬老会補助金・高齢者給付費 約1,744万円
- 社会福祉・地域福祉事業 約1,594万円
- 総合会館運営費 約3,888万円
- 自立支援事業費 約2,353万円
- 介護支援事業 約690万円
- 在宅障害者福祉事業 約6,459万円

ここでは、主な事業とお金の使いみちを「福祉の町づくり」「活力ある町づくり」「きれいな町づくり」「身近な環境整備」「教育・文化の町づくり」の五つのテーマに分け、細部にわたって掲載しました。私たちの身近なところで、どのようなことに、どれだけ使われているのでしょうか？今年度の主な事業とお金の使いみちは、これを読めばすべてわかってしまいます。

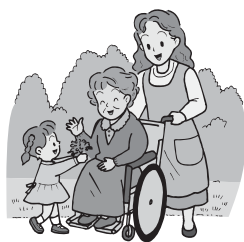

老人福祉・身障者・児童手当・保育所などに

80,420円

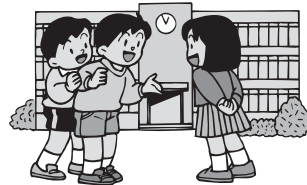

学校施設・給食・文化・スポーツ振興などに

107,877円



窓口サービス・広報誌・選挙・統計・人件費（公債費）などに

67,582円



道路舗装・河川整備土地区画整理・公園などに

56,405円

きれいな町づくり

- 地下水・河川の水質検査関係 約225万円
- 一般家庭から出るゴミや粗大ゴミ等の収集処理委託関係 約4,315万円
- ゴミ減量化商品購入補助 約94万円
- ゴミ・し尿処理等中巨摩広域事務組合への負担金 約2億1,357万円
- 町道植樹帯・公園緑地等管理委託料 約2,362万円
- 公園施設整備・管理費等 約534万円



今年度の一番大きな事業費として計上してあるのは、押原小学校の建設事業費で9億2千万円です。
21世紀の発展基盤を築くための地域情報化推進整備事業(2千5百万円)や地域生活の支援を充実させるため在宅障害者等の「自立生活支援事業」、ゼロ歳児からの本の読み聞かせを普及させる「ブックスタート事業」等のソフト事業費も計上されました。

身近な環境整備

- 街路改良工事 約8,600万円
- 道路新設・補修関係 約2億7,700万円
- 河川の改良・改修関係 約2,300万円
- 農道・用排水路整備関係 約1億4,480万円
- 水田営農推進事業補助金 約594万円
- 下水道事業への繰出金 約4億6,225万円
- 緑化を推進する生け垣づくり補助 約70万円
- 区画整理事業推進業務委託費 約680万円

教育・文化の町づくり

- 押原小学校建設費 約9億2,750万円
- 小・中学校施設整備費 約627万円
- 文化財保護費 約233万円
- 中学校外国人講師招致関係 約519万円
- 青少年・教職員海外派遣関係補助金 約372万円
- 青少年対策関係 約576万円
- 私立幼稚園への就園奨励金 約306万円
- 図書館図書資料等購入費 約1,700万円
- ブックスタート 約50万円
- 温水プール運営費 約9,329万円
- 総合体育館運営費 約2,199万円

活ある町づくり

- 地域情報化推進整備事業 約2,500万円
- 男女共同参画事業 約424万円
- 「ふれあい祭り」等を主催するふるさとづくり推進委員会補助金 約2,000万円
- 各区運営費補助金 約522万円
- 交通安全対策関係 約854万円
- リゾート昭和運営費 約2,148万円
- 常備消防(甲府地区広域行政事務組合)負担金 約1億7,964万円
- 消火栓設置 約225万円
- さから保養所休憩・宿泊料助成 約565万円



町営清里の森保健休養施設「リゾート昭和」

町民一人当たりに使われるお金は？

人口15,689人で計算した場合
(平成14年3月1日現在)

一人あたりの総額は
375,549円(一般会計)



農業・商工業の振興・消防防災・議会・働く婦人の家その他などに

32,809円



ゴミ処理・環境対策・予防接種・成人病予防・人間ドックなどに

30,456円

健康チェック大丈夫ですか？

総合健診



今年も受けましょう

- ・対象者には申込み用紙（結核レントゲン検診受診票含む）を郵送しています。
- ・総合健診を受診される方は、申込み用紙を必ず提出していただく事になります。

申込み用紙の提出先は

- ①各地区愛育会班員さん
- ②地区に愛育会班員がない場合は直接総合会館へ郵送又は持参



健診セットの配布は

愛育会班員さんより渡されます
6月21日(金)以降、総合会館
でお渡しします
(土・日は除く)

〈健診日程〉

- ・日曜日は定員250名で締め切ります。
- ・大変混雑しますので、対象地区を参考に、できるだけ平日にお申込みください。

健診日	対象地区	会場
6月30日(日)	押原地区・常永地区	町総合会館
7月1日(月)	西条新田・紙漉阿原	〃
7月2日(火)	上河東・上河東二区	常永小体育館
7月3日(水)	飯喰・河西	〃
7月4日(木)	西条一区・西条二区	西条小体育館
7月5日(金)	西条二区	〃
7月7日(日)	西条地区	町総合会館
7月8日(月)	築地新居	〃
7月9日(火)	清水新居	清水新居公民館
7月10日(水)	押越	町総合会館
7月11日(木)	河東中島	〃



受付時間 午前8時～11時
検査内容 基本検診・胃レントゲン・超音波・胸部レントゲン・大腸ガン検診ほか
健診料 無料
対象者 町内にお住まいの30歳以上の人
問合せ 役場 いきいき健康課健康増進係
 (☎275-2111 内線252・253)

※申込み締切りは5月27日(月)までです。
 期日後の申込みはできませんのでご了承ください。

※詳しくは後日チラシでお知らせします。

下水道に接続し、きれいな町づくりを



天ぷら油を流さないで！ 排水口は海の入口です。

昭和町では、昭和六十二年度から下水道の整備を行ってきました。すでに約二千七百軒が下水道に接続完了しています。しかし、下水道が使えるようになった地区でも、まだ下水道に接続されていないご家庭やアパートも見受けられます。未接続者に対する苦情なども出ています。

町では、平成十三年度より条例で下水道の使える区域の皆様は、供用開始から一年以内に宅内の接続工事をしなければならぬことを義務付けました。早めに宅内の下水道への接続工事をお願いします。町の条例に違反すると罰金の適用もあります。特別なご事情により、下水道に接続できない方は、接続延長申請を下水道課まで提出してください。

下水道をご利用の皆様へ

町では、水質汚濁防止法に基づき町民の健康を保護するとともに生活環境を保全するため、公共下水道の水質検査を定期的に実施しています。調査の結果、下水道へ排除基準以上のノルマルヘキサンの流出が見受けられました。

日頃から、みなさんに正しく下水道を使っていただくため、再度次の点にご注意をお願いいたします。

- 台所のゴミや天ぷら油を排水口に流さないでください。
- 風呂場や洗面所の排水口について髪の毛を流さないでください。
- 水洗トイレに溶けない紙や紙おむつ、タバコなど流さないでください。
- ディスポーザー（野菜くず粉碎機）は、管の詰まりや悪臭の発生など公共下水道に悪影響を与えますので使用しないでください。
- なお、引越しの時、又は、井戸水等使用世帯で、世帯員の人数に異動が生じる場合は前もってご連絡ください。

※快適で衛生的な生活環境づくりと公共水域の水質保全を図るため、みなさまのご協力をお願いいたします。

問合せ先 下水道課 管理係
☎275・2111 内線236

町内買物バスを運行いたします

昭和町では、商店街地域活性化事業として、交通渋滞を解消し地球温暖化防止等環境に配慮し、町内各地域及び商業の活性化を目的に町内買物バスを試行運転します。

試行期間 平成14年7月1日から平成14年12月27日までの半年間

※詳細については、広報6月号に掲載します。

◆お問合せ 役場都市計画課 ☎275-2111 内線231



体が 資本

自分のため・家族のために 人間ドックを受けましょう



今回対象になる方は

- ①国民健康保険加入者 【定員は120名】
35歳以上で国民健康保険に加入している人
- ②働きざかり花の実年検診 【定員は100名】
平成15年3月現在で、35歳、40歳、45歳、50歳、55歳、60歳、65歳の人

◆検診日は 6月6日(木)7日(金)10日(月)12日(水)14日(金)18日(火)20日(木)21日(金)

※町総合会館から検診会場までバスで送迎します。

◆負担金は 7,000円

◆申し込み期間は 5月21日(火)~24日(金)午前9時~午後5時 ※定員になり次第締め切ります。

◆申し込み場所は 総合会館1階ロビー

◆申し込み時に必要なものは 印鑑・負担金・保険証(国民健康保険加入者のみ)

◆検査機関は 山梨県厚生連健康管理センター

◆お問合せは ①国民健康保険人間ドックは役場町民窓口課国民健康保険係(☎275-2111 内線300)
②働きざかり花の実年検診は役場いきいき健康課健康増進係(☎275-2111 内線253)

認可外保育施設へ通っているお子さんのいる保護者の方へ

委託契約認可外保育施設一覧

施設の名前	場所	電話番号
ベビールーム昭和	昭和町清水新居1236	235-9336
いずみ愛児園	昭和町紙漕阿原1700	275-3171
ファミリー・ドゥ・フラワー	甲府市飯田4-2-19	222-7309
あたご保育園(甲府共立病院内)	甲府市宝1-8-17	233-9353
ベビーハウスあゆみ	甲府市寿町12-14	225-0023
ベビールームうちだ	甲府市相生3-8-30	237-4181
ベビーハウスむね	竜王町西八幡1826-6	276-1005
託児所プライムフィールド	白根町上今諏訪1310-3	284-1228
ポッポの家	甲西町荊沢175	283-1162
山梨厚生病院保育所	山梨市落合860	0553-23-1311
チャイルド藤井	韮崎市藤井町北下条1276-6	0551-22-7305
たんぼぼ子どもの家	増穂町大久保241-1	0556-22-4150

※平成14年4月1日現在上記の保育施設と契約しています

保育料の一部を町で負担します

すこやかに子どもを産み育てることができる環境づくりをすすめるため、県下の認可外保育施設に通っているお子さんのいるご家庭に保育料の一部を町で負担します。左の町契約施設に該当するご家庭がございましたら、役場いきいき健康課児童家庭係に申請書を提出してください。

町で負担する額

対象児童	児童一人当たりの町負担月額	
	3歳以下	4歳以上
保護者が当該施設の関係者(従業員)である場合の児童	5,000円	2,500円
上記以外の児童	10,000円	5,000円

※詳しいお問合せは 役場いきいき健康課児童家庭係(☎275-2111)まで

役場の機構が変わりました

近年の業務の多様化にともない、行政サービスの向上をめざしみなさんの声に迅速にお応えできるよう、役場内の組織（課や係の改編及び新設）の見直しを行い、4月1日から新しい機構で業務を開始しました。

心のかよう福祉の町づくりのために

従来の介護保健課と福祉課を再編し、福祉介護課といきいき健康課をつくりました。

福祉介護課

- 【介護保険係】 介護保険・老人ホームなど
- 【長寿社会係】 民生児童委員・老人福祉など
- 【障害福祉係】 障害者福祉など

いきいき健康課

- 【児童家庭係】 生活保護・母子父子家庭 保育園・児童館など
- 【健康増進係】 保健指導・栄養改善など

健全な行財政の推進のために

従来の総務係と財政係に加え政策推進係を新設しました。

（総務係）

総務課（財政係）

【政策推進係】 情報公開・市町村合併など

情報化社会の推進のために

従来の企画係と行政係に加え情報化推進係を新設しました。

（企画係）

企画行政課（行政係）

【情報化推進課】 ホームページ・地域IT推進

【役場職員人事異動】

4月1日付け

（ ）内は前所属

【課長 配置換え】

老人福祉センター所長兼社会福祉協議会事務局

田中邦彦

（社会福祉協議会事務局長）

【係長 昇任】

老人福祉センター係長兼社会福祉協議会事務局

塩田真二

（社会福祉協議会事務局）

総務課政策推進係

伊藤直樹

五味隆

小宮山毅

功刀寿幸

山本靖

深沢昭子

井口香代子

給食センター所長

佐久間喜美江

総務課総務係

小林耐三

福祉介護課長寿社会係

雨宮章人

福祉介護課介護保険係

海野豊

いきいき健康課児童家庭係

佐野成男

都市計画課区画整理係

長田信夫

学校教育課学校施設係

今澤幸広

産業課建設係

秋山隆

下水道課管理係

依田いつみ

企画行政課情報化推進係

永井敏男

企画行政課企画係

志村雅透

【副主査 配置換え】

町民窓口課

阿部裕一

（企画行政課）

常永小学校司書

町民窓口課

福祉介護課

企画行政課

【主任 配置換え】

下水道課

総務課

町民窓口課

【主事 配置換え】

企画行政課

出納室

【臨時職員 配置換え】

常永小学校

【採用 一般行政職】

産業課

税務課

【採用 嘱託職員】

青少年カウンセラー

西条小学校司書

常永小学校用務員

【採用 臨時職員】

学校教育課

町立図書館

【退職】 3月31日付け

給食センター所長

【嘱託退職】 3月31日付け

学校教育課

大森奈々

秋山裕子

神澤卓見

今村圭一

三井浩樹

内藤修

清水文彦

今村敦美

小澤直生

伊藤潤

高野章子

河野正

伊藤雅徳

望月正巳

小澤真理子

小林陽

小泉あかね

小沢晃代

中澤孝造

大森奈々

水道局から お知らせ



水滴号で巡る水道教室

- 期間** 6月～11月（月に1～2回）実施についてはお問合せください。
- コース** 指定場所に集合→金桜神社→水道施設（荒川ダム・平瀬浄水場など）見学→昼食→講習→水道資料館（水交庵）見学→集合場所（午後4時30分）
- 対象** 15～30人程度の各種団体
- 申込み** 随時電話にてお問合せを
- その他** 昼食はご持参ください。
- 問合せ** 甲府市水道局（☎228-3311 内線311）

出張水道教室

- 期間** 6～11月
- 対象** 給水区域の水道使用者で自治会・学校関係などの各種団体
- 内容** 水道局員が指定された場所に伺い、水道に関するさまざまなことについて説明します。
- 申込み** 甲府市水道局（☎228-3311 内線311）

総合会館の温泉利用時間が夏時間に

- 月～土曜日 午前10時～午後4時まで
- ※日曜日 正午～午後8時まで
（第2・4日曜日のみ入浴できます）
- ※夜間 午後5時～午後8時まで
（水・土曜日のみ入浴）
- ◆問合せ 役場いきいき健康課（☎275-2111 内線257）
（☎275-6461直通）

参加者募集中

毎年ご好評をいただいております「社会見学」と「生きがい」の二つの“バス旅行”を、今年も開催いたします。ご家族ご友人をお誘いの上、申し込みください。

社会見学バス旅行

町内在住の障害者及び家族を対象に「社会見学バス」を実施します。

- ◆とき 5月26日(日)・27日(月)
- ◆ところ 春の東北・宮城松島 方面
- ◆負担金 一人18,000円
- ◆定員 55人（定員になり次第締切り）
- ◆申込み 役場福祉介護課障害福祉係（☎275-2111 内線247）
- ◆締切り 5月10日(金)



生きがいバス旅行

65歳以上の人を対象に「生きがいバス旅行」を実施します。

- ◆とき 6月26日(水)・27日(木)
- ◆ところ 石川県金沢・東尋坊 方面
- ◆負担金 一人18,000円
- ◆申込み 老人クラブ員は負担金を添えて各区の老人クラブ会長まで、その他の人は各区の老人クラブ会長か役場福祉介護課長寿社会係（☎275-2111 内線248）へ申し込みください。
- ◆締切り 5月末日まで

最近になり顎関節症という言葉が頻りに耳にするようになったのではないのでしょうか。歯科の領域で顎関節症は増加傾向にあり、むし歯(う蝕)、歯周病に次ぐ第3の疾患として注目されています。

顎関節は、口を開けたり、閉じたりする耳の前にある関節で、顎関節症になりますと顎関節やそのまわりの筋肉が痛む、あるいは顎を動かすと顎関節にカクン、ポキン、ガクツというような音がする口がうまく動かない・開けられないなどの症状がでできます。

原因には様々な要因があります。例えば、よくない咬み合わせ、頬づえ、悪い姿勢、歯ぎしり、くいしばりやストレス、食生活などが関与することがあります。

顎関節症といっても、顎を動かす筋肉に障害が出るもの、顎関節をとりまく関節包、靭帯に慢性的の障害が生じたもの、クッションの役割をしている関節円板のずれなどの障害があります。

大病院から 健康メモ

★口の開け閉めのできなくなる 顎関節症

山梨医科大学医学部歯科口腔外科学講座
助手 中野 佳央

様々な顎関節症の状態を診断するためにそれに応じるようにいろいろの診察があります。症状がどのようなに出てきたのか、口の中の状態の確認、顎関節を触ったり動き方、関節の音などを調べます。

また、咬み合わせをみたり、簡単なエックス線、CTあるいはMRIを撮影して、顎関節の骨・靭帯・円板の障害の有無を確認します。

治療法は、痛みがあるときには痛み止めを服用をかけるようにしたり、筋肉が緊張している場合にはその筋肉をほぐすような薬を飲んでもらうなどがあります。筋肉の緊張をほぐすためや顎関節の血液の流れを良くするように、低周波、赤外線、超音波などをかける理学療法があります。他にスプリント治療といい、マウスピースのようなものを上顎あるいは下顎の一方に装着するものがあります。

スプリントの効果には顎を動かす筋肉を緩めたり、顎関節の安定、咬む力の分散、歯ぎしりの防止などがあります。装着することによって、歯の並び全体に一樣にかぶさり咬み合わせが高くなることとなり、顎関節の部分で、下顎の運動の支えとなる下顎頭とそれを受ける頭蓋の下顎窩という関節隙が広がることになって安静を図り、あるいは、そこにある関節円板の位置ずれをもどすような働きをします。

進化した顎関節症では、外科的な治療も必要になることもあります。したがって、どのような病気もそうですが、早期の治療が煩いある顎関節症を早くに治すこととなります。

企画 財団法人 里仁会

様々な顎関節症の状態を診断するためにそれに応じるようにいろいろの診察があります。症状がどのようなに出てきたのか、口の中の状態の確認、顎関節を触ったり動き方、関節の音などを調べます。

また、咬み合わせをみたり、簡単なエックス線、CTあるいはMRIを撮影して、顎関節の骨・靭帯・円板の障害の有無を確認します。

治療法は、痛みがあるときには痛み止めを服用をかけるようにしたり、筋肉が緊張している場合にはその筋肉をほぐすような薬を飲んでもらうなどがあります。筋肉の緊張をほぐすためや顎関節の血液の流れを良くするように、低周波、赤外線、超音波などをかける理学療法があります。他にスプリント治療といい、マウスピースのようなものを上顎あるいは下顎の一方に装着するものがあります。

スプリントの効果には顎を動かす筋肉を緩めたり、顎関節の安定、咬む力の分散、歯ぎしりの防止などがあります。装着することによって、歯の並び全体に一樣にかぶさり咬み合わせが高くなることとなり、顎関節の部分で、下顎の運動の支えとなる下顎頭とそれを受ける頭蓋の下顎窩という関節隙が広がることになって安静を図り、あるいは、そこにある関節円板の位置ずれをもどすような働きをします。

進化した顎関節症では、外科的な治療も必要になることもあります。したがって、どのような病気もそうですが、早期の治療が煩いある顎関節症を早くに治すこととなります。

企画 財団法人 里仁会



まちの話題



身近な情報
募集中!

山伏川の桜が満開

暖冬の影響からか、例年より十日以上も早い開花となった山伏川の桜ですが、今年もお花見を楽しむお客さんでにぎわいました。

町政モニター研修会

今年が開校前の常永小学校を視察研修しました。未来型校舎の設備のすごさに驚くとともに、窓の多さに維持管理の大変さも実感しました。



昭和町女連協研修会

今回は山梨県消防防災センターを視察研修しました。起振車では震度8の激震を体験するなど直下型地震の怖さを身をもって体験しました。



平成14年度山梨県消費生活相談員・民間価格調査員が

県から委嘱されましたので紹介いたします。

消費者の

相談窓口として

消費生活相談員は、地域において消費者の相談窓口となり、ともに問題を解決していきながら、消費者の意見や要望が行政に活かされるよう、行政と消費者との橋渡し役となる人たちです。

地域のみなさんの消費生活に関する意見や要望、質問事項、新聞



雨宮恭子さん
河東中島2030
☎275-3100



吉成浩子さん
上河東543-26
☎275-5065

折り込みチラシや表示内容について偽りがあると思われる場合などは、消費生活相談員にご相談ください。また、小売店などを対象に価格調査等も行いますので、その際にはご協力をお願いいたします。

みんなの健康

保健・健康に関するお問い合わせは役場介護保健課保健指導係
(☎275-2111 内線252・253)

乳 児健康診査

実施日	該当児	受付時間
5月29日 (水)	平成13年7月生まれ	午後1時～1時15分
	平成14年1月生まれ	午後1時30分～2時

場 所 総合会館
持 ち 物 母子手帳・健康保険証・印鑑・筆記用具・バスタオル

育 児教室

実施日 5月28日(火)
受付時間 午前9時45分～10時
場 所 総合会館
該 当 児 平成14年2月生まれのお子さん
持 ち 物 母子手帳・筆記用具・バスタオル
*予防接種及び神経芽細胞腫検査の説明と予診票等の配布。

3 歳児健康診査

実施日 5月15日(水)
受付時間 午後1時～1時30分
場 所 総合会館
該 当 児 平成11年2月～平成11年3月生まれのお子さん及び前回来未受診のお子さん
持 ち 物 母子手帳・3歳児健診質問票・尿検査セット他

5 歳児健康診査

実施日 5月14日(火)
受付時間 午後1時～1時30分
場 所 総合会館
該 当 児 平成9年2月～平成9年4月生まれのお子さん及び前回来未受診のお子さん
持 ち 物 母子手帳・5歳児健診質問票・尿検査セット

安 産教室

日 時 5月21日(火)・27日(月)・31日(金)
午前9時30分～12時
場 所 総合会館
対 象 者 出産予定日が平成14年6月～平成14年9月の方
内 容 母乳育児、お産に関する講義、妊婦体操や呼吸法の実技など

ゆ うゆう子育て広場

実施日 5月30日(木)
受付時間 午前9時40分～10時
場 所 昭和町総合会館
該 当 児 平成13年3月～平成13年4月生まれのお子さん
持 ち 物 母子手帳
内 容 お子さんと楽しく遊びながら育児の情報交換をします。

子 宮がん検診

今年度の、子宮がん検診のお申込みを4月から来年2月まで受け付けています。受診を希望される方は、昨年と同様に一般健康相談の日においでください。なお、一般健康相談は毎月3回実施しています。
対 象 者 町内の30歳以上の女性
費 用 無料
受診場所 県下指定医療機関
受診期間 14年4月～15年2月まで
申 込 み 下段の一般健康相談でお申し込みを受け付けます。
方 法 お申込みをされた方には、問診票、医療機関一覧表などをお渡します。
持 ち 物 印鑑
※有効期限は3ヵ月です。

母 子手帳交付及び一般健康相談

日 時 5月1日(水) 午前9時～11時30分
5月13日(月) 午後1時30分～4時
5月24日(金) 午前9時～11時30分
場 所 総合会館
※母子手帳の交付を希望される方は、印鑑をお持ち下さい。
※予防接種についてのご相談も受け付けています。
※一般健康相談は40歳以上の方を対象に血圧測定、尿検査、栄養相談などを行います。
※子宮がん検診のお申込みを受け付けています。希望される方は印鑑をお持ちください。

春 期ポリオ生ワクチン投与

実施日 5月7日(火) 該当児①・③
5月8日(水) 該当児②・③
受付時間 午後1時～2時
場 所 総合会館
該 当 児
①1回目…平成13年8月～平成14年1月生まれのお子さん
②2回目…平成13年2月～平成13年7月生まれのお子さん
③生後90ヵ月以内で2回の投与が完了していないお子さん
持 ち 物 母子手帳・予診票

ポリオ生ワクチンの追加接種について

昭和50年から52年に生まれた方について、ポリオの免疫を保有している方の割合が他の年齢層に比べて低いことが、厚生労働省の調査でわかりました。

昭和50年から52年に生まれた方は、

- 1 ポリオウイルス常在国に渡航される時
 - 2 お子さまがポリオワクチン接種を受ける時
- に再度ポリオワクチンの予防接種を受けられることをお勧めします。

日 SUN	月 MON	火 TUE	水 WED	木 THU	金 FRI	土 SAT
<p>お帰りメロディの放送時間が午後6時になります。</p> <p>平成14年度全国統一防火標語 「消す心 置いてください 火のそばに」</p>			<p>1 先負</p> <p>町長と語らいのとき (午後1時30分～)</p> <p>心配ごと相談 結婚相談</p>	<p>2 仏滅</p> <p>図書館午後7時まで開館</p>	<p>3 大安</p> <p>温水プール・図書館休館 総合会館・温泉休館 児童館休館</p>	<p>4 赤口</p> <p>役場閉庁 温水プール・図書館休館 総合会館・温泉休館 児童館休館</p>
<p>5 先勝</p> <p>温水プール・図書館休館 総合会館・温泉休館 児童館休館</p>	<p>6 友引</p> <p>温水プール・図書館・総合体育館休館 総合会館・温泉休館 児童館休館 結婚相談</p>	<p>7 先負</p> <p>図書館午後7時まで開館</p>	<p>8 仏滅</p> <p>心配ごと相談 結婚相談</p>	<p>9 大安</p> <p>図書館午後7時まで開館</p>	<p>10 赤口</p> <p>結婚相談</p>	<p>11 先勝</p> <p>役場閉庁 児童館午前開館 読み聞かせとお話の会 (図書館 午後2時～)</p> <p>定例結婚相談</p>
<p>12 仏滅</p> <p>春の球技大会</p>	<p>13 大安</p> <p>温水プール・図書館・総合体育館休館</p> <p>結婚相談</p>	<p>14 赤口</p> <p>図書館午後7時まで開館</p>	<p>15 先勝</p> <p>みんなであそぼう児童館 (午前10時30分～11時30分)</p> <p>心配ごと相談 結婚相談</p>	<p>16 友引</p> <p>図書館午後7時まで開館 読み聞かせとお話の会 (図書館 午前11時～)</p>	<p>17 先負</p> <p>結婚相談</p>	<p>18 仏滅</p> <p>役場閉庁 児童館午前開館</p>
<p>19 大安</p> <p>総合会館・温泉休館 春の球技大会</p>	<p>20 赤口</p> <p>温水プール・図書館・総合体育館休館 ボカシ作り (午後1時～)</p> <p>結婚相談</p>	<p>21 先勝</p> <p>図書館午後7時まで開館</p>	<p>22 友引</p> <p>心配ごと相談 結婚相談</p>	<p>23 先負</p> <p>図書館午後7時まで開館</p>	<p>24 仏滅</p> <p>結婚相談</p>	<p>25 大安</p> <p>役場閉庁 児童館午前開館 アニメ映画会 (図書館 午後2時～)</p> <p>定例結婚相談</p>
<p>26 赤口</p> 	<p>27 先勝</p> <p>温水プール・図書館・総合体育館休館</p> <p>結婚相談</p>	<p>28 友引</p> <p>図書館午後7時まで開館</p>	<p>29 先負</p> <p>心配ごと相談 結婚相談</p>	<p>30 仏滅</p> <p>図書館午後7時まで開館</p>	<p>31 大安</p> <p>図書館月末整理休館</p> <p>結婚相談</p>	

5月のゴミ収集日	地区	西条一区	西条二区	清水新居	西条新田	押越	河島	紙漕	築地	飯喰	河原	上河東区	
	燃える物	毎週 火・金曜日			毎週 月・木曜日								
		7日・10日・14日・17日 21日・24日・28日・31日			2日・9日・13日・16日 20日・23日・27日・30日								
	燃えない物	第2水曜日・第4水曜日			第1水曜日・第3水曜日								
		8・22日			1・15日								
	22日(第4水曜日) テレビ、エアコン、冷蔵庫、洗濯機は粗大ゴミとして出せませんのでご注意ください!												
	ピンは、お近くの空きビンポストへ												

※収集日が祝日の場合は収集業務はいたしませんので次回の収集日をご利用ください。

※必ず町指定の収集袋を使用してください。黒いビニール袋などでは出さないでください。

※収集袋・荷札には必ず氏名、電話番号を記入してください。荷札は粗大ゴミに使用してください。

※収集日の当日午前8時30分までに出してください。

※燃える物、燃えない物、リサイクル品の分別はしっかり行ってください。

※引越ゴミなどを早く処理したい場合は、環境衛生課へご相談ください。

環境衛生課 ☎275-2111

相談です

◆町長と語らいのとき
日時 5月1日(水)
場所 町長室
時間 午後1:30~4:00

※あらかじめ役場総務課までご連絡ください。
(☎275-2111 内線206)

◆心配ごと相談
日時 1日(水)・8日(水)
15日(水)・22日(水)
29日(水)
場所 社会福祉協議会
時間 午後1:30~4:00

※あらかじめ社会福祉協議会までご連絡ください。
(☎275-0640)

◆行政相談
日時 5月15日(水)
場所 中央公民館2階
時間 午後1:00~3:00

※直接会場へお越しください。
お問い合わせは役場企画行政課まで
(☎275-2111 内線211)

◆教育相談
日時 随時(金土日は除く)
場所 中央公民館2階
時間 午後9:00~
午後4:00

※直接会場へお越しください。
お問い合わせは、カウンセラーまで
(☎275-6951)

◆結婚相談
日時 月・水・金曜日と
第2・第4土曜日
場所 社会福祉協議会
時間 月・水・金は
午前8:30~
午後5:00
第2・第4土曜日は
午後1:00~4:00

※直接会場へお越しください。
お問い合わせは、結婚相談事務局まで
(☎275-1881)

※なお、随時電話での相談も行っていますので、各地区相談員までお気軽にお電話ください。

お知らせ

◆ボカシつくり会
日時 5月20日(月)
場所 総合会館裏
時間 午後1:00~

※不用犬・猫のお問い合わせは役場環境衛生課まで
(☎275-2111 内線226)



押原の杜でホタルの幼虫を放流



常永小学校竣工式

町民参画の開かれた町政を一層推進することを目的として、4月1日から施行されました「昭和町情報公開制度」の円滑な運営のために、情報公開・個人情報保護審査会委員が決まりました。



山口善一さん
河東中島2085
☎275-3077



小池文男さん
紙漣阿原2210
☎275-2468

この審査会では、情報公開開示決定についての不服申し立てに対する審議などを行います。

まちの話題



身近な情報
募集中!

情報公開・個人情報保護審査会委員が

決まりました



武井 章さん
上河東303
☎275-2551

4月1日付けで、1名欠員の出ていました公平委員が決まりましたので紹介します。
公平委員は職員の不利益処分についての不服申し立てに対する採決などを行います。

公平委員が決まりました

世界に羽ばたけ！ 青少年・教職員海外派遣

オーストラリア（8月下旬10泊11日）

8月	日 程 (変更になる可能性もあります。)
16日	町総合会館前集合 成田空港からメルボルンへ (カンタス航空)
17日	フランクストン到着後ホストファミリーと対面 ホームステイ
18日	ホストファミリーと休日を過ごす ホームステイ
19日	ホームステイ 英会話教室 乗馬体験
20日	ホームステイ 英会話教室 羊牧場
21日	ホームステイ 英会話教室 ダンデノン丘陵見学
22日	ボランティア体験学習（植樹） 英会話教室 ホストファミリーとさよならパーティー
23日	モーニングトンハイスクール訪問 メルボルンへ 移動 市内観光
24日	シドニーへ移動 市内観光
25日	ブルーマウンテン・シドニー市内散策
26日	シドニー空港から名古屋へ（カンタス航空） 名古屋到着後バスで昭和へ 町総合会館前到着

次世代をになう青少年と教職員を対象に、ホームステイをメインにした「第13回昭和町青少年・教職員海外派遣事業」を実施いたします。

参加希望者は、応募用紙（教育委員会窓口にて用意しています）に必要事項をご記入のうえ、お申込みください。

◆対象 町内在住の中・高・大・専門学校生・勤労青少年

◆定員 青少年20人・教職員4人

◆期間 8月16日(金)～26日(月)〈予定〉

◆費用 29万3千円（町半額負担）
別途約2万円個人負担があります。
（パスポート申請料等）

◆締切り 5月24日(金)



お問い合わせ・お申し込みは教育委員会生涯学習課（☎275-3737）まで



暮らしのなかのワンポイント

五月は一年中で最も紫外線が強い月。帽子や日傘とともに紫外線を避ける強い味方、サングラスの出番です。

サングラスというと、かつては黒やグレー、黄色のレンズがほとんどでしたが、ファッションアイテムという役割が大きくなるにたがって、ブルーやピンクなど多彩なものが出回るようになりました。

レンズに色が入っていれば外からの光量を抑えることはできるのですが、紫外線(UV)カットの機能が十分でないと逆に目を傷めることがあります。レンズが暗いだけに瞳孔が大きく開き、紫外線が多量に目に入ります。

有害紫外線の対策に

サングラスの機能を知ろう

サングラスには、紫外線透過率を表示して売ることが義務付けられているので、買うときには十分な紫外線カット機能をもっているものを選びましょう。また、レンズの色は、それぞれに違った機能をもっています。たとえば、黄色のレンズは青色の光をカットして、物の輪郭がはっきり見えるようになります。オレンジや赤系も輪郭を鮮明にする上、まぶしさを抑える効果が大きいため、雪面でのスポーツをするときに適しています。

おしゃれとして色を楽しむだけでなく、色のもつ機能の違いにも目を向け、用途に合ったサングラスを選んでください。

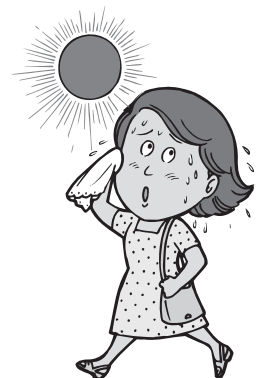



やまなし

祭り、伝統芸能、文化…
県内のイベント情報を毎月発信

多摩源流まつり【小菅村】

と き 5月4日(土)
じかん 午前11時～午後8時
会 場 小菅村第一スポーツ広場
内 容 多摩川流域市町村の郷土芸能発表、ヤマメの炭火焼、源流ソバなど小菅の自慢の味が楽しめるほか、自然体験コーナーでは、釣り大会やマスのつかみ取りも楽しめます。

問合せ 小菅村役場観光課(☎0428-87-0111)



早川山菜まつり【早川町】

と き 5月3日(金)
会 場 町民スポーツ広場
じかん 午前9時～午後3時
内 容 町内で採れた新鮮なタラの芽やワラビ、ウド、セリ、フキ、コゴミ、ワサビなどが販売されるほか、ヤマメの塩焼き、山菜ソバも味わえます。

問合せ 早川町役場企画課(☎0556-45-2511)



親子ふれあい祭り【身延町】

と き 5月3日(金)～5日(日)
じかん 午前9時30分～午後4時30分
会 場 富士川クラフトパーク
内 容 上空を鯉のぼりが泳ぐ会場内で、大道芸や歌謡ショー、宝さがしが楽しめ、工芸館では各種創作体験も楽しめます。

問合せ 富士川工芸館(☎05566-2-5424)

5月の県内イベント一覧

開催日	イベント名	開催地
3日(金)	矢の堂祭典 (矢の堂奉賛会 ☎0551-36-3721)	小淵沢町
3日(金)	新緑まつり (芦安村役場観光課 ☎288-2111)	芦安村
3日(金)	丹波川つり大会 (丹波川漁業組合 ☎0428-88-0221)	丹波山村
5日(日)	長沢鯉のぼり祭り (高根町役場観光課 ☎0551-47-3111)	高根町
5日(日)	沢奥のまつり(西嶋神楽) (中富町役場観光課 ☎0556-42-2111)	中富町
8日(水)	藤切り祭り (国宝 大善寺 ☎0553-44-0027)	勝沼町
17日(金)	本栖公家行列 (上九一色村役場 ☎0555-88-2111)	上九一色村
18日(土) ～19日(日)	下部温泉 信玄公隠し湯まつり (下部町役場観光課 ☎0556-36-0011)	下部町
19日(日)	三ツ峠歩け歩け運動 (西桂川役場総務課 ☎0555-25-2121)	西桂町
19日(日)	敷島いきいきまつり (敷島町役場産業振興課 ☎277-3111)	敷島町
25日(土)	第9回都留市ふれあい全国俳句大会 (大会実行委員会事務局 ☎0554-43-1111)	都留市
26日(日)	山中湖ロードレース (ロードレース事務局 ☎055-62-9105)	山中湖村
5月25日 ～6月2日	すずらんの里祭り (芦川村役場企画課 ☎298-2111)	芦川村

※イベントの詳細は 役場企画行政課広報係(☎275-2111)まで



まごころ

昭和町社会福祉協議会

〒409-3864

昭和町押越616

TEL 275-0640

FAX 275-8018

e-mail VC19384@em.shakyo.wamnet.wam.go.jp

社協だより 第59号

離職者支援資金をお貸しします。

生計中心者の失業によって、生活の維持が困難となった
世帯対象に生活資金の貸し付けをします。

◆貸付対象 次の要件の全てに該当する場合に貸付が受けられます。

①生計中心者の失業によって生計の維持が困難となった世帯であること

※失業前において生計中心者が家計を支えていた実績が必要です。また、多額の預貯金を保有していないことなどが要件となります。

②生計中心者が就労することが可能で、求職活動等を行っていること

※健康な状態で新たに仕事に就くための努力をしていることが要件となります。

③生計中心者が就労することにより世帯の今後の生活の見通しが明らかなこと

※生計中心者が就労してもその収入では生計が維持できない場合やあまりにも多額の負債を抱えている場合は貸付対象とはなりません。

④生計中心者が離職の日から2年(特別の場合は3年)を超えていないこと

※「特別の場合」とは、就労のための技能習得等を行っている場合です。

⑤生計中心者が雇用保険の一般求職者給付を受給していないこと

◆貸付限度額 月額20万円(単身世帯は10万円)

◆貸付期間 12か月以内

◆貸付金の利率 年3%

◆連帯保証人 原則として2名の連帯保証人

◆貸付の償還 貸付期間終了後6か月間を据置期間(無利子)とします。据置期間経過後5年以内で償還をしていただきます。

◆問 い 合 せ 山梨県社会福祉協議会(☎254-8610)または昭和町社会福祉協議会(☎275-0640)まで

善意をありがとうございました

磯部 寛様(上河東902)



米倉 けさ糸様(河東中島1838)



「福祉の増進に役立ててください」と温かい
善意が寄せられました。
心より感謝いたします。

氏 名	地 区
一之瀬 嘉子	西条一区
長谷川 文恵	西条二区
小田切 まさ江	西条二区
笹本 富士子	清水新居
加賀 美勝利	西条新田
斉藤 満智子	押 越
佐野 恒子	河東中島
田中 愛子	紙漉阿原
磯部 君江	築地新居
樋口 浪雄	飯 喰
金丸 登志一	河 西
清水 すみ子	河 西
飯島 雪江	上 河 東
有泉 ハツエ	上河東二区

(敬称略)

4月に改選が行われ相談員の方が次のとおり決まりましたので紹介いたします。
生涯の苦楽を共にする相手を見いだすため人格・体験豊富な相談員が皆様方の良きパートナーとなり、相談に誠意をもってあたります。
問い合わせ 昭和町結婚相談所(電話二七五-一八八一まで)

結婚相談員が決まりました

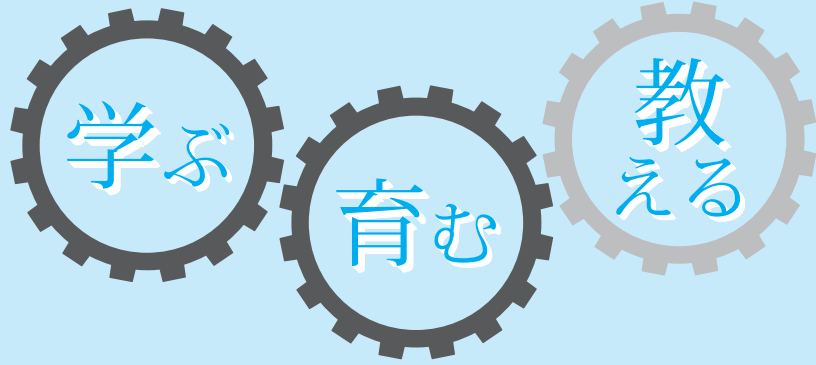

きょういくしょうわ

教育昭和

三つの歯車が一つになって

NO.36 2002.5

仲間とともにたくましく、
明日を生き抜く力をもつ子ども

昭和町立押原小学校



新年度を迎え、常永小学校と分離し、二十四名の新しい職員構成のもとで順調にスタートしました。四月四日には、齊藤収入役様をはじめとする来賓の方々にご列席いただきながら、温かな雰囲気の中で入学式を挙行することができました。元氣いっぱい五十名の一年生を迎え、三百三十九名の全校児童が、それぞれ希望に胸ふくらませながら第一歩を踏み出しました。



本年度より学校週五日制となり、学習内容や学習時間などの教育課程も変わります。これまでの多くの知識を教え込みがちであった教育から子どもたちに自ら学び自ら考える力を育成する教育へと転換を図ります。また、社会の変化に主体的に対応できる力を育成するとともに、豊かな心やたくましさ

を育みます。本校でも、基礎的・基本的な内容を確実に身につけることはもとより、体験的な学習や問題解決的な学習を重視しながら「仲間とともにたくましく、明日を生き抜く力をもつ子ども」の育成を目指して努力していきます。「生活科」や「総合的な学習の時間」など、自然体験や社会体験を家庭や地域のみなさんご協力をお願いしながら進めていくことが多くなります。学校と家庭、地域のみなさんとが一体となった押原小学校となりますよう今後ともご支援、ご協力をよろしくお願いたします。

元氣で明るい
一年生を迎えて

西条小学校



「はい」と元気に返事

西条小学校（小林誠校長）では、四月四日（木）に新一年生七十五名を迎え全校児童四百三十一名教職員二五名で第十九回入学式が行われました。

担任の先生から一人ずつ名前を呼ばれると新一年生は、元氣良く「はい」と、返事をしてにこやかに胸を張っていました。

校長先生から「一人でできることは自分でしよう。二つの目をよく見よう。みんなと仲良くしよう」と、三つの約束の話がありました。児童会長の佐野有希君から「一年生の入学をみんな楽しんで待っていました。困ったことやわからないことは、いつでも聞いてください」と、歓迎の挨拶がありました。



アプローチ前横断歩道 登校指導

地域ごとに交通指導を行って児童の交通事故防止に、努めています。今後も、昭和町の交通指導員や警察の協力を得て交通安全教室や登校指導などを実施していく予定です。

春の全国交通安全運動

「最初は、不安と戸惑いで、親子共々緊張していました。でも、校長先生をはじめ児童会長さんの歓迎の言葉を聞いて、この素晴らしい環境に恵まれた西条小学校に入学できたことを喜んでいました。」と、保護者（母親）の方が話していました。

交通ルールを守ろう！

今年も春の全国交通安全運動（六～十五日）が行われました。西条小学校では、各地区のPTA役員さんを中心に登校班の編成をしていただきました。

「交通ルールを守って登下校する」約束がなされています。

学校でも、集団下校時には地区担当の教師が登校班に付き添って危険な箇所を点検したり横断歩道の渡り方を指導したりしました。

また、PTAの生活指導部の役員が中心になって保護者の方々が

常永小学校開校

常永小学校

常永地区の児童・住民の念願であった昭和町立常永小学校は、計画から数えて一四年目の平成一四年四月四日開校しました。飯喰・河西・上河東・上河東二区、児童数三〇六名、教職員数二一名でのスタートです。入学式に先立つて実施された開校式では、佐野精一町長から小田切校長・保坂児童会長に校旗が手渡されました。その後、町長のあいさつ、学校の言葉、児童会長の決意表明がありました。折からの晴天に恵まれ、会場のランチルームでは、青空を背景にした授与となりました。天然木を使った背の高いすに座つての式は、児童の心に深く印象付けられたとともに、これから常永小学校の歴史をつくっていくぞという決意を新たにしましたことでしょう。

はじめは歓声をあげたり、とまどったりしていた児童も、学校になれ落ち着きを取り戻してきました。開校して一週間ほどたった児童の声を紹介します。



「町長さんがきれいに使ってくださいといったからきれいに使っているよ」「いすに座って(始業式をしたのは初めてだったけど、変な気持ちがあったよ)教室のまわりが広がってのびのびするよ」「明るく広がって気持ちがいい」「ランチルームでの給食はまるでハリポッターの世界のようだよ。何か出てきそうでわくわくするよ」「学校の中を探検するのが楽しみ」「こんないい学校をつくってくれたんだもん一生懸命勉強するよ」

開校と同時に学校五日制と、新教育課程が完全実施になります。地域に愛される学校を目指し全校でがんばってまいります。ご支援ご協力よろしくお願いたします。



押原中学校第五六回入学式が挙行される

来賓・父母の皆さんのご出席のもと、はつらつとした百二十九名が入学してきました。希望に満ちた輝かしい顔と、新品の制服に身を包んだ姿は、初々しくまた頼もしく見えました。これから始まる中学校生活を、充実した時間にして欲しいものです。

記録的な暖かさの中で、桜も早々に花を付け、満開のピークを過ぎてしまっていたことは、少し残念でしたが、桜を上回るような、はつらつとした新入生が一二九名も入学してきました。

当日は天候には恵まれたのですが、少し風が強く記念写真は、体育館内での撮影でした。

入学式やその後の行動を見てみると、一年生は機敏に行動しており、期待の持てる生徒たちであると、実感しました。

また、在校生も新入生をあたたかく迎えてやるんだと、前日の準備から教室の飾り付けまで、率先して活動していました。このようにして、平成一四年度の押原中学校は回り始めました。

五日制と学校

いよいよ完全五日制が始まりました。土・日が毎週お休みになることを受けて、中学校の部活動は原則として日曜日をお休みするようになります。県からも「いずれか一日は休むよう」指導がありました。本校では特別の場合を除いて、土曜日活動の日曜日休みを実施していく方向です。

また、毎週月曜日には生徒と学級担任とのふれあい活動日として、委員会活動や全校集会等、生徒会主導で運営していきけるよう、時間を取っていく予定です。このような時代ですから、心の悩みを持った生徒の理解と、問題解決のため、時間が取れるよう、配慮していくつもりです。ご理解とご協力をお願い致します。



式辞を述べる校長



新入生代表の言葉～藤本喬之君

国保

だより

NO.9



国保被保険者 加入世帯 2,624世帯 被保険者 5,521人 平成14年3月末日現在

老人保健健康優良者表彰及び

国民健康保険優良世帯表彰

3月26日の老人大学の席上、老人保健健康優良者表彰及び国民健康保険優良世帯表彰が行われました。表彰を受けたのはいずれも平成12年8月1日から平成13年7月31日までの1年間、お医者さんなどにかからなかった人及び世帯です。

昭和町老人保健健康優良者表彰

受賞者のみなさん

(敬称略・順不同)

*一年間医療機関無受診者表彰

西条 金丸 富太郎
角野 さ津哉
望月 千恵子
秋山 正代
上野 國子
三井 竹蔵
奥山 よ志
中本 芳孝
藤本 やす子
中山 とめ子
佐藤 可代子
高野 のね子

西条新田	押越	河東中島	宮崎幸安	清水英夫	外川安子	平石よね	堀内照夫	清水誠一	山田英明	海野英明	米倉けさ	一瀬かす江	石坂律子	金丸和美	森川一弘	佐野静子	深澤静江	雨宮くみ	杉田久江	中村壽江	戸田福委	河田福武	三塩スミ子											
飯喰	河	上河東	稲垣マツエ	鈴木千代子	内藤さち子	雨宮民造	高山俊彦	磯部敏彦	小林久代	五味久徳	米山美徳	澤山美巨	渥美忠久	堀之内まさ	金丸照子	高木春子	武藤房恵	大木幸雄	稻垣マツエ	鈴木千代子	内藤さち子	雨宮民造	高山俊彦	磯部敏彦	小林久代	五味久徳	米山美徳	澤山美巨	渥美忠久	堀之内まさ	金丸照子	高木春子	武藤房恵	大木幸雄

昭和町国民健康保険優良世帯表彰

一号該当世帯

清水新居 藤本 やす子
中本 とめ子
押越 英明
河野 登志一

二号該当世帯

西条 岡 美代子
塩屋 久由

清水新居 井上 久男
押越 清水 總
河東中島 中島 幸雄
河西 櫻田 泉
上河東 高木 春子
金丸 照子
依田 正篤
堀之内 幸三
佐々木 光治
氏原 永勝

三号該当世帯

西条 小島 富枝
角野 辰夫
板橋 昭子
武田 智恵子
米山 浩紀
倉山 孝
甘利 富士雄
清水新居 成子



石武志海笹五増望木五望千石望秋中深
坂川藤村野池味村月本味月野坂月山澤川
五房ト春和久千文智 栄重律幹 市
十シ江雄江代恵一恵政二典子雄博清造
甫鈴恵

青葉の季節・ウォーキングで健康を！

爽やかな季節になりました。四季折々に変化する光や、風を肌で感じながら、身も心もリフレッシュ出来るウォーキングを始めましょう！

ウォーキングを毎日続けることで、素晴らしい運動効果をもたらす健康増進につながります。

正しい姿勢でより効果的に

基本のウォーキング・フォーム

スピードの目安は？

一般に大人が歩くスピードは、1分間に約60～70m。ウォーキングではもう少し速く、100～110m／分のペースが理想です。ただ、個人差もあるので、最初はゆっくり、徐々に自分のペースでスピードアップしていきましょう。

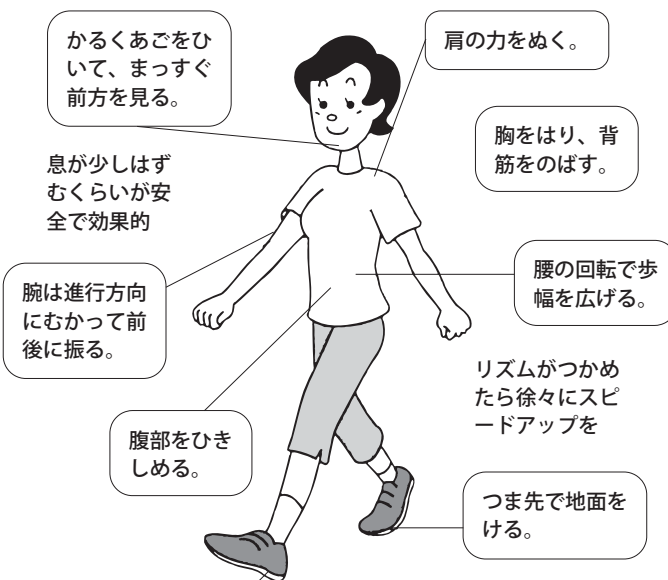

準備体操、整理体操を忘れずに！

ウォーキングも立派な運動です。安全・快適に歩くために又後々疲れを残さないために、前後に必ずストレッチ体操を行い、体をほぐしましょう。

適度な水分補給を！

体内の水分は、汗や呼吸のほか、体温調節などのため皮膚の表面から、水蒸気となりどんどん失われています。水分の補給はしっかりと忘れずに！



風薫る5月、一年中で最も過ごしやすい季節となりました。平成14年度の保険証、もう受け取っていただけましたか。まだ、そのままという方、早めに役場の町民窓口課で受け取ってください。保険証は、国保に入っていると、お医者さんにかかるときの受診券です。大切に取り扱いましょう。又、転入、転出、入学、就職とこれらの異動に伴う健康保険の手続きを忘れていませんか。もう一度、保険証を確認して届け出を早めにお願います。

「届けて安心家族の健康」

国保の窓口から

平成14年度 公共工事に関するお知らせ

平成14年度の町発注の公共工事に関する情報を、順次ホームページで公表いたします。

- ◆平成14年度工事発注計画
◆平成14年度指名候補業者選定基準
◆平成13年度年間工事受注実績

なお、入札結果のお知らせについては、入札終了後毎に更新いたします。また、総務課窓口で閲覧することもできます。

●問合せ 昭和町役場 総務課(☎275-2111)
http://www.town.showa.yamanashi.jp

韓国民族音楽コンサート&講演会

韓国の語りーパンソリー・民族音楽ーカヤ琴散調ーと「浅川巧・伯教兄弟に学ぶ」を演題として講演会を通じて韓国を身近に感じてもらうイベントです。

日時 平成14年6月2日(日) 午前1時30分~午後4時
会場 昭和町中央公民館講堂
内容 ①コンサート(演奏 金福実・韓勇一) ②講演会(講師 李進熙)
参加費 500円
問合せ 昭和町役場 総務課国際交流担当(☎275-2111 内線208)まで

献血にご協力ください

日時 5月1日(水) 午前9時30分~11時30分 午後0時30分~3時30分
会場 昭和町役場正面玄関前
内容 成分献血 全血献血(200ml・400ml)

児童手当を現在受給されていない方で、今年度から所定要件が満たされた方がございましたら役場児童手当係までご連絡ください。(☎275-2111 内線219)

天ぷら油ちょっとの油断が大火災

天ぷら油による火災の多くは、てんぷらを揚げているときに来客、電話、子供の世話などでその場を離れるといった、ちょっとした油断が原因で発生しています。天ぷら油を加熱し、そのまま放置すると20分~30分で発火します。天ぷら鍋を火にかけた時は、絶対にその場を離れないようにしましょう。

第17回フィールドワーク講座

タイム・スリップ路教室 No.3

常永地区の歴史を自分の足と眼で確かめませんか? 西条地区・押原地区に続く第3弾は常永地区の歴史散策です。
日時 5月19日(日) 午前9時~
集合 昭和町中央公民館ロビー
費用 1,000円(資料・昼食・飲み物代等)

第18回タイムリー講座

サッカーワールドカップ日韓共催記念「浅川伯教・巧兄弟を通して日本と韓国のゆかりを学ぶ」

日本人のなかでは珍しく朝鮮人から「韓国が好きで、韓国を愛し、韓国の山と民芸に身をささげた日本人」として敬愛され、愛する韓国の土となった「白磁の人」浅川伯教・巧兄弟は山梨県高根町の出身です。この兄弟の偉業を通して、日韓の歴史やゆかりを共に学んでみませんか?

講師 和光大学教授 李進熙(イジンヒ)氏
日時 6月2日(日) 午後1時30分~
会場 昭和町中央公民館講堂
参加費 500円

シニアイングリッシュ・サークル

1から学ぶ英語・英会話

学校で英語を習わなかった世代の実用英会話を中心にした英語学習サークルです。お気軽にどうぞ。
日時 毎月第2・第4木曜日 午前10時~
※以上の申込みは全て教育委員会生涯学習課(☎275-3737)へ

第16回そよかぜコンサート

開催日 6月2日(日)
開演 午前11時30分~午後4時(雨天決行)
出演 庄野真代・水越けい子・丸山圭子・B-Men ラテンジャズMAXほか
会場 山梨県立あさひワークホーム 野外コンサート会場『そよ風の森』(韮崎市旭町上條南割3294)
入場 中学生以下・障害者の方は無料 上記以外は前売入場券が必要
問合せ 山梨県立あさひワークホーム(☎0551-22-7444)
http://village.infoweb.ne.jp/~workhome/
主催 (福)山梨県身体障害者援護協会・山梨県立あさひワークホーム・そよかぜコンサート実行委員会

河東中島 河東中島 河東中島 河東中島 河東中島 河東中島 河東中島 河東中島 河東中島 河東中島
押原 押原 押原 押原 押原 押原 押原 押原 押原 押原
清水新居 清水新居 清水新居 清水新居 清水新居 清水新居 清水新居 清水新居 清水新居 清水新居
西条二区 西条二区 西条二区 西条二区 西条二区 西条二区 西条二区 西条二区 西条二区 西条二区
西条一区 西条一区 西条一区 西条一区 西条一区 西条一区 西条一区 西条一区 西条一区 西条一区
西条二区 西条二区 西条二区 西条二区 西条二区 西条二区 西条二区 西条二区 西条二区 西条二区
西条一区 西条一区 西条一区 西条一区 西条一区 西条一区 西条一区 西条一区 西条一区 西条一区
西条二区 西条二区 西条二区 西条二区 西条二区 西条二区 西条二区 西条二区 西条二区 西条二区
西条一区 西条一区 西条一区 西条一区 西条一区 西条一区 西条一区 西条一区 西条一区 西条一区

おくやみ
地区 氏名
三井 三井 三井 三井 三井 三井 三井 三井 三井 三井
保坂 保坂 保坂 保坂 保坂 保坂 保坂 保坂 保坂 保坂
戸嶋 戸嶋 戸嶋 戸嶋 戸嶋 戸嶋 戸嶋 戸嶋 戸嶋 戸嶋
三石 三石 三石 三石 三石 三石 三石 三石 三石 三石
坂本 坂本 坂本 坂本 坂本 坂本 坂本 坂本 坂本 坂本
富土池 富土池 富土池 富土池 富土池 富土池 富土池 富土池 富土池 富土池
宮中 宮中 宮中 宮中 宮中 宮中 宮中 宮中 宮中 宮中
河東中島 河東中島 河東中島 河東中島 河東中島 河東中島 河東中島 河東中島 河東中島 河東中島

上河東区 上河東区 上河東区 上河東区 上河東区 上河東区 上河東区 上河東区 上河東区 上河東区
河西区 河西区 河西区 河西区 河西区 河西区 河西区 河西区 河西区 河西区
飯喰 飯喰 飯喰 飯喰 飯喰 飯喰 飯喰 飯喰 飯喰 飯喰
築地新居 築地新居 築地新居 築地新居 築地新居 築地新居 築地新居 築地新居 築地新居 築地新居
紙渡阿原 紙渡阿原 紙渡阿原 紙渡阿原 紙渡阿原 紙渡阿原 紙渡阿原 紙渡阿原 紙渡阿原 紙渡阿原
押原 押原 押原 押原 押原 押原 押原 押原 押原 押原
清水新居 清水新居 清水新居 清水新居 清水新居 清水新居 清水新居 清水新居 清水新居 清水新居
西条二区 西条二区 西条二区 西条二区 西条二区 西条二区 西条二区 西条二区 西条二区 西条二区
西条一区 西条一区 西条一区 西条一区 西条一区 西条一区 西条一区 西条一区 西条一区 西条一区
西条二区 西条二区 西条二区 西条二区 西条二区 西条二区 西条二区 西条二区 西条二区 西条二区
西条一区 西条一区 西条一区 西条一区 西条一区 西条一区 西条一区 西条一区 西条一区 西条一区

★お誕生★ 健やかなで成長を
地区 氏名
西条一区 西条一区 西条一区 西条一区 西条一区 西条一区 西条一区 西条一区 西条一区 西条一区
西条二区 西条二区 西条二区 西条二区 西条二区 西条二区 西条二区 西条二区 西条二区 西条二区
西条一区 西条一区 西条一区 西条一区 西条一区 西条一区 西条一区 西条一区 西条一区 西条一区
西条二区 西条二区 西条二区 西条二区 西条二区 西条二区 西条二区 西条二区 西条二区 西条二区
西条一区 西条一区 西条一区 西条一区 西条一区 西条一区 西条一区 西条一区 西条一区 西条一区

3月1日~3月31日受付 敬称略
おめでとう
(保) 桑原 梨孔
(孝) 清水 花梨
(賢) 雨宮 健哉
(準) 長田 秀生
(成) 宮澤 秀一
(真) 西条 耀一
(成) 浅川 秀一
(久) 赤池 悠斗
(一) 山西 俊一
(彦) 古屋 敬治
(国) 平賀 哲也
(哲) 佐久間 萌光
(陽) 相原 来
(裕) 豊岡 菜来
(坑) 大曾 真生
(宣) 小澤 聖花
(幸) 飯喰 舞花
(直) 飯喰 真生
(直) 飯喰 真生
(直) 飯喰 真生
(直) 飯喰 真生

町立図書館休館のお知らせ

6月3日(月)～6月12日(水)までの期間は、蔵書点検のため、町立図書館は休館日となります。長期休館となり、利用者の皆さんにはご迷惑をおかけいたしますが、ぜひご理解とご協力をいただけますようよろしくお願いいたします。

わたしのつくった絵本展開催

昭和町手づくり絵本の会“おひさま”では、【第22回わたしのつくった絵本展】に作品を出品します。山梨手づくり絵本の会の各グループから出品された心温まる手づくり絵本も多数展示いたします。ぜひ一度手にとってご覧ください。

- ◆日時 5月24日(金) 午前10時～午後5時
25日(土) 午前10時～午後3時
- ◆会場 昭和町立図書館視聴覚室

手づくり絵本教室に参加しましょう

昭和町立図書館では、手づくり絵本教室を開催いたします。お子さんの成長記録、旅の思い出、創作童話など、世界にたった一冊しかないあなただけの本を作ってみませんか。ちいさなお子さま連れでも大丈夫です。

- ◆日程 5月29日(水)・6月19日(水)
6月26日(水)・7月3日(水)
- ◆時間 午前10時～正午
- ◆会場 昭和町立図書館視聴覚室
- ◆会費 テキスト代200円
- ◆申込み 昭和町立図書館(☎275-7860) 担当 神沢
- ◆締切り 5月22日(水)
- ◆定員 20名(申込み多数の場合は、はじめての方を優先させていただきます。)

初心者水泳教室を開催します

泳げない人大募集。基本からていねいに指導します。

- 日時 5月14日～6月14日までの火・金曜日(10回)
午前10時～11時
- 対象 町内在住の成人
- 講師 野呂瀬 秀 先生
- 定員 20人
- 受講料 無料(ただし施設利用回数券が必要です。)
※回数券(大人用12枚つづり3千円)はプールのフロントで販売しています。
- 持ち物 水着、スイミングキャップ、タオル
- 申込み 5月7日(火) 午前10時から
※電話での受け付けいたします。
- 問合せ 町立温水プール(☎275-9811)

特設合同行政相談所を開設します 無料

- 開催日時 5月21日(火)
午前10時30分～午後3時30分
- 場所 オギノリバーシティ店1階広場(田富町山之神)
- 参加機関 山梨行政評価事務所/甲府地方法務局/東京国税局税務相談室/竜王社会保険事務所/山梨県/山梨県弁護士会/その他
- 相談内容 行政上の苦情・意見・要望 民事一般
- 問い合わせ 総務省 山梨行政評価事務所(☎252-1100)

平成14年度 国税専門官の募集

国税専門官とは、税のスペシャリストとして国税局や税務署において適正な課税を維持し、租税収入を確保するための事務を行います。

- 受験資格 昭和50年4月2日～昭和56年4月1日生まれの方
昭和56年4月2日生まれの方で次に掲げる者
①大学を卒業した者及び平成15年3月までに大学を卒業する見込みの者
②人事院が①に掲げる者と同等の資格があると認める者
- 交付期間 3月22日(金)～5月9日(木)
- 受付期間 郵送 4月2日(火)～5月9日(木)
持参 4月30日(火)～5月9日(木)
※土日祝祭日は除く
- 試験日 第一次 6月16日(日)
第二次 8月19日(月)か20日(火)
- 問い合わせ 甲府税務署 総務課(☎233-3111)

参加者募集 アクアビクス教室

- Q. アクアビクスってどういうものなの?
- A. 泳げない人でも大丈夫、無理なく運動できます。音楽にあわせて、ゆっくり、ゆったり、高齢者の方でも安心して参加できます。水の特性を利用して、効率よく筋肉を引き締め、脂肪を燃焼させます。
- 日時 5月15日～7月17日まで毎週水曜日(10回)
午前10時～11時
- 対象 町内在住の成人
- 講師 勝 清美 先生
- 定員 30人
- 受講料 無料(ただし施設利用回数券が必要です。)
※回数券(大人用12枚つづり3千円)はプールのフロントで販売しています。
- 持ち物 水着、スイミングキャップ、タオル
- 申込み 5月7日(火) 午前10時から
※電話での受け付けいたします。
- 問合せ 町立温水プール(☎275-9811)

町内交通事故発生件数

「気をつけて」

朝の一言 忘れずに

== 3 月 分 ==

件数	負傷	死者
物損86件(+23)	36人	0人
人身27件(-1)	(-2)	(±0)

()内は、前月比(西条・押原駐在所調べ)

初心者ゲートボール教室を開催します。

ゲートボールは、簡単で面白いスポーツです。どなたでも気軽に楽しめます。ちょっと覗いてみませんか!

- 日時 6月1日・8日・15日・22日・29日(すべて土曜日)
- 時間 午後7時～午後9時まで
- 会場 常永公園ゲートボール場
- 講師 体協ゲートボール部1級審判員
- 申込み 5月24日(金)までに、教育委員会(☎275-3737)か体協ゲートボール部長萩原(☎275-2858)まで
- その他 参加者に記念品を贈呈します。当日、突然の参加でも結構です。

国保ミニだより

町が医療機関などに支払った2月分の医療費は、約4,404万8千円です。(前年同月比0.8%の減) 病気の予防は、早期発見、早期治療が大切です。むやみな転医はつづし、医療費を大切に使いましょう。



みんなの広場



わが家の“アイドル”



おぎの あゆ
荻野 杏優ちゃん

●H 13.2.4生(河 西)
(父)優さん (母)佐知子さん

パパの名前に画数と響きの良い「杏」をつけて名付けました。子供ってこんなに尊いものとやっと親のありがたさを感じました。心豊かで優しい子に育つよう願っています。



しみず かな
清水 夏奈・かれんちゃん

●H 10.8.8生 H 13.2.16生(河 西)
(父)光一さん (母)和代さん

やっと二三歩、自分で歩くようになった“かれん”ちゃんです。夏奈お姉ちゃんと二人で元気に走り回る日が来るのが待ち遠しいやら、恐ろしいやら…

CLUB&サークル 紹介

昭和町太極拳同好会



今、日本は、歴史上経験したことのない超高齢化社会を迎えようとしています。お手本のない社会です。

長命であることは、それだけでも素晴らしいことですが、長命が幸せである人生。これこそが、私たちの希う人生です。

それには言うまでもないことですが、健康でなければなりません。健康な体、健康な心こそが、人生を幸福に生かす鍵であると言えるでしょう。

健康は誰かが持ってきてくれるものではありません。自分自身でつくるものです。

そこで私たちは、年齢や性別を超えて、どなたにもできる健康法として、気功太極拳を行っています。今では仲間も20数名に増え、“健康で美しく”をモットーに、毎週火曜日の夜、7時半から1時間、町中央公民館で練習に励んでおります。

あなたも、私たちと一緒に始めてみませんか？自称20代の“健康で美しい”仲間がお待ちしております。

《問合せ》 望月昭三(☎275-6388) E-mail mikuni@fuji.ne.jp

わが家のアイドル、Club&サークル募集！お申込みは、役場広報係(☎275-2111 内線212)まで

まちの動き	
男	8,029人(-15)
女	7,634人(-11)
計	15,663人(-26)
世帯数	5,947戸(+4)
4月1日現在。()内は前月比	
まちの鳥=ひばり	
まちの花=れんげ	
まちの木=乙女椿	

同じ「泣く泣く」でも、まったく意味は違うのですが、実際に味わってようやくその言葉の意味がわかったような気がします。とここまで書けばお察しのとおり、今月号をもちまして広報係の担当者が代わりまして6月号から新担当、新体制の元、新たな『広報しょうわ』がスタートいたします。

4年8ヶ月の間でしたが、お付き合い(ご愛読)いただきありがとうございました。

(T・KAN)

お世話になりました

広報担当の世界では「泣く泣く来て泣く泣く出る」という言葉があります。文字通り、泣く泣く広報担当になる(文章も写真もへたなのに広報誌なんて作れるのかな、という意味と)泣く泣く他の課に異動になる(まだやり残したことが残ってるな、もっともつとががんばって魅力ある広報誌にしたかったな、という意味)です。

談話室

お世話になりました