

# 広報

# しよわ

2003(平成 15年)

# 10月号

No. 312

Public Relations SHOWA Town



## 来年こそは優勝だ！ ～西条二区子どもクラブ～

8月23日(土)市川大門町で行われた「第32回県子どもクラブ親睦球技大会」で町・中巨摩郡代表の西条二区チームは女子ミニソフトバレーの部で準優勝、西条一区チームは男子ミニソフトボールの部で第3位でした。いままでの練習の成果を十分発揮した選手に悔いはありませんでした。

## CONTENTS (おもな内容)

- 第15回「ふるさとふれあい祭り」を開催します
- 家庭用パソコンのリサイクルが始まります
- 公共施設の禁煙にご協力ください
- 甲府地区広域圏情報

青空と緑と産業のまち

# ふれあい祭り

## あき輝け昭和



とすみ 田川寿美 歌謡ショー

子どもからお年寄りまで、いっしょに楽しめる『ふるさとふれあい祭り』は今年で15回目を迎えます。

町の一大イベントとして、毎年町内外から1万人以上の参加をいただいています。

今年もさわやかな秋の一日を、みなさんで存分にお楽しみください。

日時 10月12日(日)  
午前9時～午後6時

場所 押原中学校校庭

(雨天の時は総合体育館)



### ～ふるさとふれあい祭り進行予定表～

	9:00	10:00	11:00	12:00	13:00	14:00	15:00	16:00	17:00
ホテル太鼓	9:10～								
開会式	9:30～								
アパレンジャーショー(第1回)		10:00～							
子どもフェスティバル		10:30～							
三味線愛好会による演奏			11:30～						
マーチングバンドの演奏			11:50～						
アパレンジャーショー(第2回)				12:30～					
ふれあい昭和踊り				13:00～					
郷土芸能『笠おどり』						14:30～			
白井美沙子ミニ歌謡ショー						14:45～			
カラオケ入賞者ミニ歌謡ショー						14:55～			
愛川けんじミニ歌謡ショー							15:25～		
田川寿美歌謡ショー								16:00～	
お楽しみ抽選会									17:30～
ふれあい広場		10:00～18:00							
第39回文化祭		10:00～18:00							

# 第15回 昭和町

# ふるさとふる 共に生き活



アバレンジャーショー



愛川けんじ  
ミニ歌謡ショー



白井美沙子  
ミニ歌謡ショー

期 間 10月10日(金) ~ 13日(月)  
場 所 町民体育館

お見逃しのないようお出かけください。  
(詳細については、広報しょうわ9月号  
及び町ホームページをご覧ください。)

**\*第39回文化祭を同時開催しています。**

## 臨時駐車場

釜無工業団地公園グラウンドが臨時駐車場として使用できます。

シャトルバスが随時発着していますのでご利用ください。

## 雨天の場合

『ふるさとふれあい祭り』は、雨天の場合は、**町総合体育館**で行います。

ただし、「子どもの広場」、「動物の広場」、「起震車コーナー」、「フリーマーケットコーナー」などの一部のイベントは中止とさせていただきますので、ご了承ください。

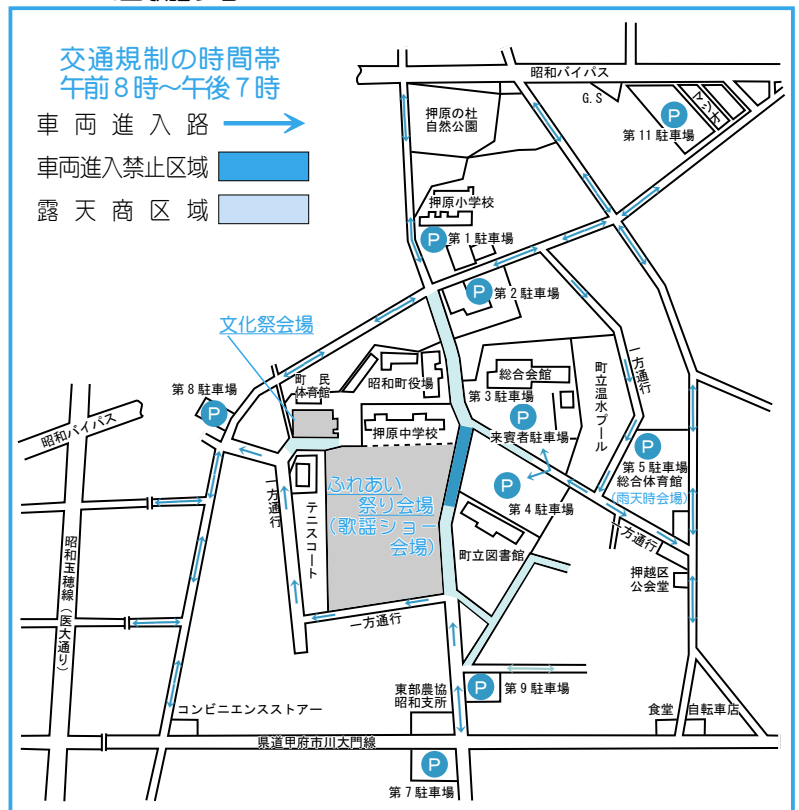

\*当日は、押原小学校建築工事のため駐車場が少なくなっていますので混雑が予想されます。車でのご来場はできるだけお控えください。みなさんがお祭りを楽しめるよう、ご協力をお願いします。

お祭りについての問合せは、役場企画行政課企画係 (☎ 275-2111 内線 211)

# 平成 15 年 10 月 1 日から メーカーによる家庭用パソコンのリサイクル が始まります

資源有効利用促進法に基づき、平成 15 年 10 月 1 日から使用済み家庭用パソコンをパソコンメーカー（JEITA回収方式参加各社）が回収し、リサイクルすることになりました。パソコンは様々な有用な部品から構成されており不要になったパソコンやディスプレイをきちんとリサイクル処理すると、鉄、銅、アルミ、プラスチック、ガラスや希少金属を資源として再利用することができます。資源循環型社会を築くため、パソコンが不要になった場合はメーカーによるパソコンの回収、リサイクルを利用するようにしましょう。

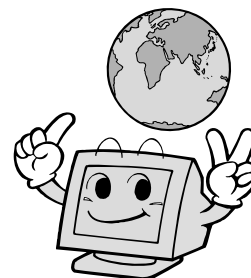

## リサイクルの対象となるパソコン

ご家庭で使用済みとなった以下の製品がリサイクルの対象となります。

デスクトップパソコン本体	パソコンの製品出荷時に同封されていたキーボード、マウス、コード、テンキー、スピーカー等の付属装置（パソコンと同時回収する場合は限り回収）
ノートパソコン本体	
CRTディスプレイ	
液晶ディスプレイ	
CRTディスプレイ一体型パソコン	
液晶ディスプレイ一体型パソコン	

\*プリンタ、スキャナ、外付けドライブ等の周辺機器はリサイクルの対象ではありません。

## メーカーによる家庭用パソコンリサイクルのしくみ

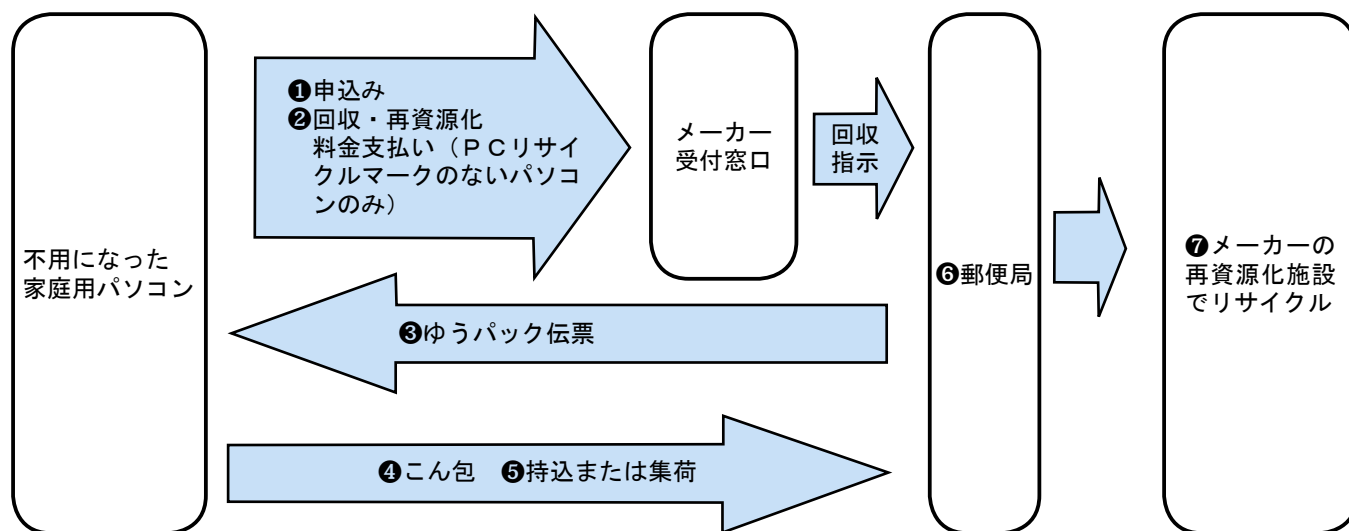

\*（社）電子情報技術産業協会（JEITA）回収方式参加各社の回収方法です。

### お問合せ

各メーカーの回収再資源化料金や受付窓口などの詳細は、パソコンメーカーの業界団体である（社）電子情報技術産業協会（JEITA）にお尋ねください。

（社）電子情報技術産業協会 パソコン3R推進室

☎ 03-5282-7685 ホームページ（URL）<http://www.pc3r.jp>

役場環境衛生課（☎ 275-2111）



## メーカーの回収・リサイクルの流れ

### ①【回収の申込み】

◆メーカーの受付窓口にて回収の申込みを行います。ディスプレイとパソコン本体のメーカーが異なる場合はそれぞれのメーカーに申込みが必要です。

### ②【回収・再資源化料金】

◆『PCリサイクルマーク』がついていない製品（平成15年9月までに販売されたパソコン等）は各メーカー所定の方法で回収・再資源化料金（リサイクル料金）を支払います。

回収対象品	回収・再資源化料金
・デスクトップパソコン本体 ・ノートパソコン ・液晶ディスプレイ ・液晶ディスプレイ一体型パソコン	各3,000円（税別）
・CRTディスプレイ ・CRT一体型パソコン	各4,000円（税別）

\*郵便局持込み、戸口回収とも同一料金です。



【PCリサイクルマーク】

◆平成15年10月以降に販売されるパソコンで『PCリサイクルマーク』が付いているパソコンはリサイクル料金を支払う必要がありません。（販売価格にリサイクル料金が含まれています。）

### ③【ゆうパック伝票】

◆PCリサイクルマークが付いていない製品…回収の申し込みを行い、回収・再資源化料金の支払い後、専用の「ゆうパック伝票」が送付されます。

◆PCリサイクルマークが付いている製品…回収の申し込みをすると、専用の「ゆうパック伝票」が送付されます。

### ④【パソコンのこん包とゆうパック伝票の貼り付け】

◆排出するパソコンをこん包し、送付された「ゆうパック伝票」を見やすい場所に貼ります。（こん包はダンボールやポリ袋などの簡易なこん包でかまいません。）

### ⑤【家庭からのパソコン回収方法】

◆郵便局に持ち込む場合…最寄りの郵便局の小包窓口にお出しください。

◆戸口集荷を希望する場合…ゆうパック伝票に記載されている郵便局に連絡してください。郵便局が回収にうかがいます。

### ⑥【郵便局が仕分け、メーカーの再資源化施設に運搬】

◆家庭から回収したパソコンを郵便局でメーカー毎に仕分けを行い、各メーカーの再資源化施設に運搬します。

### ⑦【メーカーの再資源化施設でリサイクル】

◆郵便局が運搬したパソコンはメーカーの再資源化施設で解体され、資源として再利用されます。

### ⑧【回収・リサイクルを行うメーカー】（平成15年8月現在）

㈱東芝	富士通㈱	㈱日立製作所	日本電気㈱	日本アイビーエム㈱
三菱電機インフォメーションテクノロジー㈱	沖電気工業㈱	ソニー㈱	セイコーエプソン㈱	松下電器産業㈱
シャープ㈱	三洋電機㈱	㈱リコー	カシオ計算機㈱	日本ヒューレットパッカード㈱
日本ユニシス㈱	㈱ソーテック	NEC三菱電機ビジュアルシステムズ㈱	㈱ナナオ	アップルコンピュータ㈱
デルコンピュータ㈱	東京特殊電線㈱	日本ビクター㈱	日本サムスン㈱	LG電子ジャパン㈱
アイシーエムカスタマーサービス㈱	㈱アイ・オー・データ機器	㈱イーヤマ	㈱アドテック	ロジテック㈱
九十九電機㈱	㈱メルコ	㈱エムシージェイ	㈱神代	

## 役場西側の緊急車両車庫前は**全面駐車禁止**です！



役場西側の車庫前（駐車禁止の路面表示があるところ）は、火災や災害が発生した場合、緊急車両（消防指令車・消防ポンプ自動車）が出動する際、支障を来さないために平日・休日の昼夜を問わず終日全面駐車禁止になっています。

特に夜間において、緊急車両の車庫前に駐車中の車両のため、出動に手間取ることがおきています。役場及び役場施設を利用のみなさまには、所定の場所に駐車されるよう、ご協力をお願いします。

## 消火栓や防火水槽などの付近も**駐車禁止**です！



『消火栓』や『防火水槽』は道路や歩道などに設置されています。標識を掲げていたり、路上や蓋にマーキングされているものもあります。

消防団が定期的に、これらの『消火栓』や『防火水槽』の点検を行い、火災が発生しても対応できるようになっていますが、火災が発生したときに『消火栓』や『防火水槽』付近に駐車している車両が障害となることもあります。

一刻を争う消火活動に、みなさまのご理解とご協力をお願いします。

## 各地区で**防災訓練**が実施されました

8月31日（日）に町内各地区において、防災訓練が実施されました。

防災訓練は、いつ、どこで起きるか予測できない地震による被害を最小限に食い止め、町民のみなさんが災害時の心構えと、発生時の判断力や行動力を身につけてもらうために実施しています。

各地区とも役員、消防団員以下大勢のみなさんが参加し、猛暑の中、避難訓練や消火器による初期消火訓練、消火栓を使った水出し訓練、救命救護訓練等を行いました。



# 男女共同参画の推進がスタートしました

～みんなで考えよう～

## 昭和町男女共同参画行動計画

### 『共に生き活き輝け昭和』

#### 推進委員会発足によせて



推進委員長 玉川秀城

本年3月に策定が完了し、各戸に配布いたしました昭和町男女共同参画行動計画「共に生き活き輝け昭和」を推進する委員会が、去る8月20日に発足いたしました。

昨年多くの町民のみなさまには、意識調査としてアンケートにご協力をいただき、その結果を月々の広報等でお知らせいたしました。その結果の一例として、男女共同参画社会を知っていますかの質問では、その言葉を始めて聞いたと答えた方

が約40%もいました。また、子どもを男らしく女らしく育てることは賛成ですか反対ですかの質問では、賛成、どちらかといえば賛成までを含めると約61%で、反対、どちらかといえば反対の方の約18%を大きく上回っています。

国は、少子高齢社会、国や地方も財政危機、経済状況の混乱等々の課題が山積する中で、男女共同参画社会基本法を制定しました。男女共同参画社会を構築する活動は、全ての道府県で最重要優先課題として取組まれており、本県の多くの市町村でもすでに推進されています。

愛はそのまま放置すれば必ず枯れる、と田辺聖子さんは云っています。

夫は「妻は言わなくても分かっている」と信じ、妻は「夫は一生私たち家族を養ってくれる」と思っていたころの男女役割分担は良き時代のこと

として、現在の社会情勢に目を向けてみますと、夫の企業の終身保障なるものは改訂され、リストラの対象にならない保障はなく、また多くの家庭が共稼ぎであり、男女が共に必要なその時々水をやり、日にあて、草ぬきをして、2人で手をかけ続けてやっとなり成熟した愛が育ってゆくものだと思います。

昭和町では、女と男とが築きあげる21世紀のまちづくりをテーマとして

- ① 幸せな家庭づくり
- ② 働きやすい職場づくり
- ③ 心豊かな地域社会づくり
- ④ 男女共同参画社会づくり

の4つの分野にして、計画と目標を明確にし、実践していきま

す。基本的には、「女だから」「男だから」の今までのふるいしきたりや慣習を無くして、お互いを思い認める、男女平等と一人の個人を尊重する社会づく

りであります。

女性は積極的に社会にでて、男性はともに家事を担い、男女が垣根を作らずに多種多様な生きかたが、男女ともに可能な社会にしてゆくことです。

男女共同参画社会づくりは一朝一夕にはできませんが、まず自分が実行してみる(個人)そして家族や仲間と話してみる(家庭)さらに、社会との接点を広げて(地域や町全体に)町づくりに発展させることが大切だと思います。

現在、昭和町が進めています地域情報化推進計画のインターネットWebの蜘蛛の巣のように、多くのみなさんと手をつなぎながらネットワークを広げて推進して行きたいと思えます。

町民のみなさまの積極的な参画を期待するとともに、ご協力とご支援をお願い申し上げます。



## 共に生き活き輝け昭和

### 推進委員会発足

男女共同参画社会を目指して今年3月に策定されたプラン『共に生き活き輝け昭和』。このプランの実現に向けて推進委員会が発足いたしました。8月20日、佐野町長より17名の推進委員に委嘱状が交付されました。

#### 推進委員のみなさん

(敬称略)

- 相川 誠(押越)
- 井口 昭一(西条二区)
- 磯部 幸廣(築地新居)
- 尾曾 正子(上河東一區)
- 海和 節子(紙漕阿原)
- 河澄 久美子(河東中島)
- 河田 あけみ(築地新居)
- 五味 武子(西条二区)
- 佐野 俊子(西条二区)
- 佐野 澄子(西条二区)
- 篠原 頼子(西条二区)
- 立川 聖子(上河東一區)
- 玉川 秀城(築地新居)
- 畑野 律子(押越)
- 花形 心子(押越)
- 柳本 光次(押越)
- 若尾 敦雄(西条二区)

◎委員長 ○副委員長



## 昭和町スポーツフェスティバル 2003

保育園児から高齢者まで、また、障害者と健常者の垣根をなくし、より多くの町民が一堂に会してスポーツにいい汗を流し、一人一スポーツの推進が図れることを目的に、今年もスポーツフェスティバルを開催いたします。

競技種目は、誰でも簡単にできる種目が中心ですので、より楽しみながら遊び感覚で参加できます。

スポーツの秋、ご家族・お友達をお誘いのうえ、たくさんのご参加をお待ちしております。



**日時** 11月2日(日) 午前8時～

**場所** 押原中学校グラウンド・テニスコート  
昭和キッズ広場

**種目** メーン競技(3種目)・子ども綱引き(子どもクラブ)・チャイルドサッカー(町内5保育園)・スポーツ用品バザー・体力測定等

**主催** 昭和町みんなのスポーツ推進協議会

**後援** 昭和町・昭和町教育委員会・昭和町社会福祉協議会・昭和町体育協会

**問合せ** 昭和町みんなのスポーツ推進協議会事務局 (☎ 275-3737)

### 第15回ふるさとふれあい祭り フリーマーケット出店者募集!

昭和のフリマとして、すっかり恒例となったカルチャーデザイン倶楽部主催のフリーマーケットを今年も町民体育館前駐車場で開催します。手づくり品や遊休品の個人売買を出店者の自己責任で楽しんでください。

次の要領で出店者を募集しますので今年はおなたも挑戦してみませんか?

**日時** 10月12日(日) 午前10時～

**場所** \*町民体育館前駐車場  
\*押原中学校駐輪場

**目的** リユース・リサイクルの推進と祭り参加者との交流・親睦

**出店区画** 1区画 約2m×3m(複数区画可)

**出店料** 1区画 1,000円(軽昼食付)を当日徴収します。

**募集締切** 10月7日(火)

申込者には、搬入方法等の詳細を郵送いたします。

**問合せ** 昭和町カルチャーデザイン倶楽部  
事務局(町教育委員会生涯学習課  
中野) ☎ 275-3737

### 世界食糧デー《昭和町大会》へどうぞ!

世界では、食べ物が無いというだけで1分間に28人=1日4万人の尊い命が失われています。それは、たくさんの食糧を輸入して多くの無駄を出している私たちの生活と無関係ではありません。世界の現状を知り、私たちの生活を振り返り、今私たちにできることは何かを考えていく、それが『世界食糧デー』です。山梨県で初めての大会が昭和町で開催されます。この機会にぜひご参加ください。入場は無料です。

**講演** 『なぜ、世界食糧デーか?』

**講師** 神田 英輔氏

**映画** 『隣人の叫び』上映

**日時** 10月25日(土) 午後2時～

**場所** 町中央公民館 講堂

**主催** 世界食糧デー昭和町大会実行委員会

**後援** 町教育委員会、外務省、FAO、WFP

**問合せ** 実行委員会事務局「福田」(☎ 275-1697)

### 第23回フィールドワーク教室 《秋の山里を歩くハイキング教室》

秋の一日、甲府市北部の里山を歩く初心者向けハイキング教室です。しっかりした運動靴くらいで無理なく歩けるコースですので、お誘いあわせてどうぞ。

**日時** 10月26日(日)

午前9時に町中央公民館に集合

**コース** 積翠寺から興因寺山・淡雪山・金子峠を経て大正池

**持ち物** 弁当は各自でご用意ください。

**費用** 500円

**定員** 25名

**協力** 町体育協会『ハイキング部』

**申込み** 10月1日(水)から電話で受け付け開始

町教育委員会生涯学習課 (☎ 275-3737)



# 押原小学校の昔の写真などをお寄せください!!

120年の歴史を誇る押原小学校は、明治17年の三村合併（西条・押原・常永）に伴い、押原尋常小学校と



し、この年の10月11日を学校創立記念日としました。昭和22年4月、昭和村立押原小学校と改称し、昭和59年創立100周年の記念式典を挙行了しました。この年西条小学校が分離、平成14年常永小学校が分離しました。現在、12月下旬の完成を目指し、グラウンドに新校舎を建設中です。来年、現校舎は解体され、その敷地はグラウンドとなります。解体とともに現校舎は役目を終えるわけですが、伝統ある押原小学校の「歴史」を将来の子どもたちに伝えていくため、



教育委員会では押原小学校に関する昔の写真を集めています。また、写真のほかにも押原小学校に関するエピソード等がありましたら、お寄せいただきたいと思ひます。

保護者の方、地域の方、また卒業生や元教職員の方など、心当たりがありましたら11月下旬までに下記にご連絡ください。

申込み・問合せ 町教育委員会 学校教育課  
(☎ 275-3737 FAX275-3743)



## 10月1日から町内の公共施設の 禁煙にご協力をお願いします



『健康増進法』が今年の5月から施行されました。

この法律の中で、多数の者が利用する施設で他人のたばこの煙を吸わされる「受動喫煙」を防ぐための規定が盛り込まれました。

このため、町では10月1日から役場庁舎などの公共施設を禁煙とし、喫煙する場合は各施設ごとに決められた場所において喫煙していただくようになります。

たばこの煙には、ニコチンや発がん性物質などが含まれており、受動喫煙による身体への影響も報じられています。お互いの健康を守るという観点から、公共施設の禁煙にみなさんのご理解とご協力をお願いします。

### 【禁煙となる施設】

- \* 町役場、町総合会館など町が管理する施設
  - \* 町教育委員会が管理する小中学校
  - \* 中央公民館などの社会教育施設、及び総合体育館などの社会体育施設
- ◎施設とは建物内（教育施設については、校舎、体育館など）をいいます。

問合せ 役場総務課 (☎ 275-2111 内線 205)



# まごころ

昭和町社会福祉協議会

〒409-3864  
昭和町押越616  
TEL 275-0640  
FAX 275-8018

## 社協だより 第74号

### 10月の行事予定



10月12日(日)

『第15回昭和町ふるさとふれあい祭り』

社協では、「手工芸コーナー」に参加します。

10月15日(水)

『第7回ボランティアサロンコーディネーター講習会』

場 所 町総合会館軽運動室  
時 間 午後1時30分～  
申込み どなたでも参加できます。



10月19日(日)

『ふれあいパーティー』(結婚相談)

場 所 町総合会館軽運動室  
時 間 午後1時～  
申込み 10月8日(水)までに、  
町結婚相談所  
(☎ 275-1881) まで



10月21日(火)

『スポーツふれあい・いきいきサロン』(3B体操)

場 所 町総合会館軽運動室  
時 間 午前10時～11時30分  
申込み 高齢者の方ならどなたでも参加できます。

10月25日(土)

『平成15年度 親子ふれあいマス釣り大会』

場 所 紙漕阿原地内  
時 間 午前8時30分～11時  
申込み 親子で参加(小学生まで)  
詳細は後日、各小学校へ  
連絡いたします。



10月28日(火)

『ふれあいランチ』

場 所 町総合会館講習室・相談室  
時 間 午前10時～  
申込み ひとり暮らしの高齢者の方  
(各地区担当の社協理事、  
または社協事務局まで)



#### ホームページにアクセス!

あなたの基金があなたのまのどこに  
役立てられているか、配分事業につい  
てホームページでご覧いただけます。

社会福祉法人 山梨県共同募金会昭和町分会

赤い羽根共同募金活動が『地域の福祉、みんなで参加』をスローガンとして10月1日よりスタートします。  
みなさまからお寄せいただいた寄付金は、ひとり暮らしのお年寄りへの食事サービスや障害者グループの活動、ボランティア活動など、みなさまがお住まいの地域のさまざまな福祉活動やボランティア活動の支援のために役立たせていただいております。  
地域福祉の充実・向上のため、多くのみなさまのあた  
たかいご協力をお願いします。



10月1日▶12月31日

『地域の福祉、  
みんなで参加』

# 『平成 15 年度緊急消防援助隊関東ブロック合同訓練』を実施します

緊急消防援助隊とは、平成 7 年 1 月の阪神・淡路大震災の教訓を踏まえ、大規模災害が発生した際、全国の消防機関が連携して人命救助をより迅速で効率的に行うために発足されました。

平成 15 年 5 月現在、2,210 隊、隊員 31,000 人の体制です。

関東ブロックは山梨県を含む 1 都 9 県で構成され、行動訓練標語『災害へ すばやく伸ばす 援助の手』のもとに消防車両 200 台、ヘリコプター 9 機、消防隊員 1,000 人が参加する大規模な訓練です。

今回の合同訓練は、大地震により甲府市の全域に災害が発生し、多数の負傷者が出ているとの想定で各種訓練を実施いたします。

●日 時 10 月 27 日 (月) 午前 11 時 30 分～ 参集訓練・野営訓練

10 月 28 日 (火) 午前 9 時～ 11 時 40 分 総合訓練

●場 所 小瀬スポーツ公園 (甲府市小瀬町 840 番地)

●観 覧 所定の場所での参観は自由 (会場では係員の指示に従ってください。)

●問合せ 山梨県実行委員会 (甲府地区消防本部 警防課緊急消防援助隊係)

☎ 222-1269 (直通)・FAX222-7583

神経内科とはいったいどんな病気を見る診療科なのでしょう？呼吸器内科が肺を、循環器内科が心臓や大血管を専門とするように、神経内科とは、平たくいえば、脳や脊髄、末梢神経、筋肉などを専門とする内科です。対象とする疾患は、パーキンソン病、筋萎縮性側索硬化症などの変性疾患をはじめ、脳炎、髄膜炎、脳血管疾患、末梢神経障害、筋肉の病気など、その他多岐にわたります。



## ★神経内科について

山梨大学医学部附属病院神経内科  
医局長 大橋 健二

驚きました。また、ある病院の神経内科の A 先生は、まったく会った事もない御婦人から、神経内科外来の前で「神経内科の A の家内ですが、主人はおりませうでしょうか？」と声をかけられ、大変困惑したことがあるそうです。神経内科には A 先生と同姓の医師はほかにいないことから、精神神経科にたまたま同姓の先生がいたことを思い出し、「神経内科には確かに A という者がおりますが、おそらく診療科違いと思われれます。精神神経科の A 先生でしたら、あちらのお部屋になります。」と案内したそうです。「たまたま、声をかけられたのが私でよかったです。別の先生を介して声をかけられていたら、お互い驚いたことでしょうか。」とおっしゃっていました。

日本語に訳す時に、神経科と混同されないように「神経内科」と翻訳したようですが、結果としてはうまくいかなかったようです。順天堂大学医学部附属順天堂病院では「脳神経内科」と標榜しています。このネーミングはなかなかナイスなものと思われれます。私は患者様に説明する時には、よくこの呼び方を使わせていただいております。

手足のしびれ、力がいらない、ふるふる、めまいがする、体がふらふらする、歩きにくい、しゃべりにくい、頭が痛いなどを訴える患者様に対して、的確に診断し、神経内科疾患に対して内科的治療を行うのが神経内科です。お困りのことがありましたら、神経内科外来へ来て御相談下さい。

企画 財団法人 里仁会







## NEWS & EVENT

お知らせ  
つどい

### 甲府地区広域行政圏情報

甲府市・竜王町・敷島町・玉穂町・昭和町・田富町

### 第15回

## 『しきしま町民ふれあいまつり』

しきしま町民ふれあいまつりも本年度で15回目。

さらに充実した内容のもと盛大に開催します。ふるさとづくりと町の活性化を目指したこのまつりは、『ふるさとを知ろう・ふれあいを深めよう』をメインテーマに、子どもからお年寄りまで楽しめる盛りだくさんの催しを用意して、みなさま方をお待ちしています。ご家族みなまでご参加ください。

【日 時】 11月2日(日) 午前9時～午後2時

【場 所】 敷島町総合文化会館前広場  
(敷島町島上条 1020 番地)

【内 容】 商工会びっくり市、農協コーナー、梅の里コーナー、模擬店、バザー、フリーマーケットなど

#### ◎フリーマーケット出店者募集!

しきしま町民ふれあいまつりに、フリーマーケットの出店者を募集します。団体でも個人でも結構ですので応募ください。

◆募集期間 10月10日(金)まで

◆出店数 10店(出店料1,000円)

◆申込み先 しきしま町民ふれあいまつり実行委員会事務局まで

【問合せ】 しきしま町民ふれあいまつり実行委員会事務局 (☎277-4111 内線39)

### 第25回

## 『田富町稲穂まつり』

【期 日】 11月3日(月) 文化の日

【場 所】 田富町ふるさと公園

【内 容】 神輿パレード、稲穂太鼓、郷土芸能「粘土節」、マーチングバンド(保育園)、フリーマーケット、特産品販売、サンバ等

【問合せ】 田富町稲穂まつり実行委員会 (☎274-7112)

### 第30回

## 『甲府市農林業まつり』

大地の恵みに感謝!地産地消  
楽しいイベントもいっぱい。11月8日には小瀬スポーツ公園できっといいことが!

【期 日】 11月8日(土)

【場 所】 小瀬スポーツ公園  
体育館前広場・コンコース

【内 容】 ◎展示即売コーナー  
…新鮮な農産物・つきたての餅・木工加工品・花き緑花木・購買品・ワイン試飲  
◎イベントコーナー  
…金魚すくい・野菜つり・野菜つかみ取り・しいたけつかみ取り ほか盛りだくさん  
◎その他のコーナー  
…なでしこ無料配布・歌謡ショー・わら加工講習会・小動物ふれあいコーナー・相談コーナー(農業、園芸など)・軽食コーナー

【問合せ】 甲府市役所産業振興労政部農政課 (☎237-1161 内線3657)

## 甲府市中央卸売市場 開設30周年記念市場まつり

消費者のみなさんへ日ごろの感謝の気持ちを込め、市場を一般開放し、各種催し物や豪華賞品の当たる抽選会、また新鮮な魚介類、野菜等の即売を行います。

【日 時】 11月15日(土)  
午前11時～午後2時30分

【場 所】 甲府市中央卸売市場内(国母6丁目)

【問合せ】 30周年記念実行委員会事務局 (☎228-1745)

## 山梨県教育メディア研修カリキュラムⅠ 『16ミリ映写機等操作技術講習会』開催

【日 時】 10月14日(火)～16日(木)  
午後6時～9時  
\*3日間受講しないと、認定証は取得できません。

【定 員】 15人  
(組織市町に在住、または勤務する一般成人)

【会 場】 甲府市北公民館  
(甲府市湯村3-5-20 ☎252-0611)

【受講料】 無料(テキスト代1,400円は自己負担)

【申込み】 10月1日(水)から  
電話で申込みしてください。  
(定員になり次第締切ります。)

【申込先】 甲府地区広域行政事務組合・視聴覚ライブラリー(甲府市伊勢3-8-23 ☎228-7641)



# みんなの健康

保健・健康に関する問合せは役場いきいき健康課健康増進係  
(☎ 275-2111 内線 252・253)

## 乳

### 児健康診査

実施日	該当児	受付時間
10月22日 (水)	平成14年12月生まれ	午後1時～1時15分
	平成15年6月生まれ	午後2時～2時15分

場 所 総合会館  
持 ち 物 母子手帳・健康保険証・印鑑・筆記用具・バスタオル

## 1

### 歳6か月児健康診査

実施日 10月9日(木)  
受付時間 午後1時～1時30分  
場 所 総合会館  
該 当 児 平成14年2月～平成14年3月生まれのお子さん  
及び前回未受診のお子さん  
持 ち 物 母子手帳・1歳6か月児健康質問票・健康保険証・印鑑

## 母

### と子のすくすく相談室

～子育て中のお母さんを応援します～

日時(会場) 10月1日(水) 午前10時～正午(総合会館)  
10月20日(月) 午前10時～正午(常永児童館)  
対 象 者 昭和町にお住まいの子育て中のお母さん  
\*保健師がご相談をお受けします。育児についての悩みや不安がありましたら、お気軽にお出かけください。  
\*総合会館で実施する日にはお子さんの身体計測も行います。

## 高

### 齢者インフルエンザ予防接種 一部公費負担

対 象 者 昭和町に住所がある65歳以上の人、または60歳以上65歳未満の人で心臓・腎臓・呼吸器等に重い病気がある人で接種を希望する人。(ただし意思表示の困難な人は除く。)  
\*日程等は後日お知らせいたします。  
問 合 せ 役場いきいき健康課(☎ 275-2111 内線 252・253)

## 母

### 子手帳交付及び一般健康相談

日 時 10月3日(金) 午前9時～11時30分  
10月14日(火) 午後1時30分～4時  
10月24日(金) 午前9時～11時30分

場 所 総合会館

\*母子手帳の交付を希望される人は、印鑑をお持ちください。  
\*予防接種についてのご相談も受付けています。  
\*一般健康相談は40歳以上の人を対象に血圧測定、尿検査、栄養相談などを行います。また、乳幼児の身体計測も行います。  
\*子宮がん検診のお申込みを受付けています。  
\*印鑑をお持ちください。  
\*総合健診の結果報告会においてになれなかった人には、結果表をお渡ししています。

## 育

### 児教室

実施日 10月21日(火)  
受付時間 午前9時40分～10時  
場 所 総合会館  
該 当 児 平成15年7月生まれのお子さん  
持 ち 物 母子手帳・筆記用具・バスタオル  
\*予防接種及び神経芽細胞腫検査の説明と予診票等の配布

## 結

### 核レントゲン検査

今年まだ結核レントゲン検査を受診されていない人は、この機会に受診してください。対象者には通知と受診票を郵送いたします。

実施日 10月30日(木)・31日(金)  
場 所 総合会館及び各地区公会堂  
(個人通知で、時間などを確認してください。)  
\*勤務先・学校・病院など他の機関で検査を受けた人は、町の検診を受診する必要はありませんが、その場合は必要事項を記入して受診票を町へ提出してください。

## 骨

### 粗鬆症検診

## 乳

### がん検診

対 象 者 【骨 粗】…20～65歳の女性で昨年検診を受けなかった人  
【乳がん】…触 診→30歳以上の女性  
マンモグラフィ→50歳以上の女性  
定 員 【骨 粗】…1日につき90人  
【乳がん】…触 診→1日につき100人  
マンモグラフィ→1日につき35人  
\*定員になり次第締め切ります。  
検 診 料 無料  
ただしマンモグラフィは自己負担1,250円  
(町で半額補助)  
検 診 場 所 総合会館 保健センター  
申 込 方 法 日 時:10月29日(水)・30日(木)・31日(金)  
午前9時～11時30分・午後1時～4時  
場 所:総合会館 1階ロビー  
\*受診日・時間を設定しますので、ご本人がおいでください。  
電話での申込みは、ご遠慮ください。  
検 診 日 11月13日(木)・21日(金)・28日(金)・  
12月1日(月)  
\*子宮がん検診受診票も交付できます。印鑑をお持ちください。