

広報

しろうわ

2003
(平成15年)

Public Information SHOWA

1月



みんなで力を合わせて もちつきペタンコ!

毎年恒例のもちつき大会が昭和保育園で行われました。園児たちはもちつきの体験をしたあと、あんこ・きなこ・ごまのおもちをおいしそうに食べていました。

CONTENTS (おもな内容)

- 年頭のごあいさつ
- 押原小学校建設工事がはじまります
- 2月2日は『町長・知事同時選挙』
- 今さら?今だから!!男女共同参画⑦



年頭のごあいさつ

昭和町長 佐野 精一

明けましておめでとうございます。平成十五年の輝かしい新春を迎え、謹んで皆様方のご健勝を心からお慶び申し上げます。

毎年の事ながら年があらたまる
とやはり心もあらたまり、新年の
抱負や、決意が湧いて参ります。
日頃座右の銘としている「青春と
は心の若さである」をモットーに
町政運営に一層の精進を重ねたい
とそんな事を考えておるところで
あります。

新世紀も早三年目を迎えました。
昨年はい親王愛子様のお手
をお振りになる愛らしいお姿に
国民の多くが心を和ませ、また
小柴昌俊さんのノーベル物理学賞
と、ノーベル化学賞の田中耕一さ
んの相次ぐ日本人二人がノーベル
賞ダブル受賞という世界的ビッグ
ニュースに、にわかには活気がみな
ぎった忘れられない年となりました。
しかし、その一方で世界では、
一昨年九月の米国における同

時多発テロに引き続き、インドネ
シアの観光地バリ島においても爆
弾テロが発生するなど依然テロ組
織の壊滅に難航しており、また昨
年秋には北朝鮮との外交交渉の結
果、北朝鮮による日本人拉致の実
態が明らかになり、国民の誰もが
一様に激しい怒りを抱いたところ
であります。不安や不信に揺れる
不透明な国際関係を打破し、早期
世界平和を願って止みません。

さて、我が国の経済状況は、バ
ブル崩壊による不良債権を抱えた
金融機関の破綻や企業倒産が続く
中、公団の民営化や行政改革など
が進められておりますが、依然と
してデフレ不況が続いており、株
価の続落、失業者の増大、新卒高
校生の就職難などが継続しており
ます。それらを踏まえ全国一斉に

公務員給与も引き下げられてもお
ります。
加えて少子・高齢化が急速に進
み、これまで経験したことのない
人口減少時代が間近に迫るととも
に、環境問題の深刻化、産業グロ
バル化など社会経済状況は大きく
変化してきております。
私は町民の皆様の温かいご支援
を賜り、町政執行の重責を担って
以来、程なく任期満了の日を迎え
ようとしております。

おかげさまで、この四年間町民
の皆様方の町政に対するご理解と
積極的なご協力をいただく中で、
公約にかかげました施策を着実に
実行してまいりました。
具体的には、国土利用計画や都
市計画マスタープラン等の推進、
下水道の整備や区画整理事業の遂

行、さらには長年の懸案でありま
した常永小学校の新設開校、押原
小学校の改築整備、バリアフリー
対策として役場に階段昇降機設置
などのハード事業はもとより、ソ
フト事業として公正な事業発注を
期して入札制度の見直しを始め、
新しい高齢者対策としての介護保
険制度の導入、男女共同参画プ
ランの策定検討、情報公開条例と個
人情報保護条例の制定など公正、
公明な開かれた行政を推進すると
ともに、IT革命に対応した地域
情報化の推進も行ってきたところ
であります。

さらに環境問題につきまして
は、環境保全のために循環型社
会をめざす一般廃棄物処理基本計
画を策定するとともに、地球にや
さしいオフィスを目指して昭和町
地球温暖化対策実行計画を策定し
て職員自ら行動を起こしておりま
す。

しかしながら、近年、年毎に国
及び地方自治体の行財政は厳しさ
を増してきております。
地方交付税の不交付団体であり
ます昭和町にありましては、今後
とも住民の皆様の声を取り入れな
がら市町村合併の検討や、地方分
権時代に的確に対応すべくスピー
ディーで効率的な行政事務を精力
的に推進していかなければならま
せん。

その中では、町民の皆様方のノ
ウハウを活かしたボランティア的
な協力をいただき、障害福祉や老
人福祉、青少年の健全育成、文化
芸術活動、生涯学習、環境美化、
環境問題への取り組み、地域産業
の振興など様々な分野で有機的か
つ効率的な行政の展開をしていか
なければならぬと考えておりま
す。

いずれにいたしましても、地方
自治行政は自治体職員と住民が一
体となった、時代に応じた創意工
夫による斬新な変革と地道な継続
的取り組みが大切であります。
本年も町民の皆様を主役として
共に歩む町政をモットーに明るく
住みよい町づくりを目指した行政
運営に心血を注いでまいりたいと
存じますので、どうか町民の皆様
方には、なお一層意欲的な町政へ
の参画をよろしくお願いいたしま
す。

終わりに皆様方のご健勝とご多
幸を祈念いたしまして新年のごあ
いさつといたします。

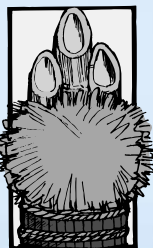



議会議長

山田 昇

新年あけましておめでとうございます。
います。

皆様方におかれましては、健やかで、幸に満ちあふれた新春をお迎えのことと、お慶び申し上げます。

今年の干支は「羊」

私たちの生活に、衣に、貢献度の高い羊ですが、ことわざに「羊質虎皮」があります。外見は立派でも、なかみが備わっていないことをいうのだそうです。日々切磋琢磨を心がけ、迷える「羊」ではなく、目標を定め、確実な前進の一步を踏み出す年にしたいと思えます。

昨年は、サッカーW杯、敬宮愛子様のお育ちの笑顔等、私たちに夢と希望と、活気を与えてくれた明るい話題もありましたが、長引く不況など社会経済情勢につきましては、より厳しさを増したのになりました。

本町におきましては、「学ぶ意欲がわきあがり、ゆとりとやすらぎのある学校」をテーマに建設されました常永小学校が開校になり、新しく築きあげていく伝統のページが始まりました。そして、押原小学校の建設の準備も進められ、完成に期待がかかります。

また、情報化の推進を図る中、行政事務にも電子化が取り入れられ、一方、ホームページを媒体に町民への情報の提供など、新たな情報サービスを進めた昨年でありました。

さて、二十一世紀は「地方の時代」と言われ、地方行政も本格的な地方分権時代を一步、二歩と歩み始めています。

これからの地方自治体は、国との役割分担に対応した自己決定、自己責任、自己負担が問われる時代となつてきます。このため、本年の重要課題として、市町村合併があげられます。

議会においても、将来の町の展望に立ち、町民の皆様の声を重視しながら、行政とも充分な意思疎通を図り、議会の役割と責務を自覚し、合併問題を考えていきます。

そして私たち議会におきましては、四年の任期の区切りを迎える年でもあります。残された任期を住みよい町づくりの推進に議会一体となり、最大限の努力をして

まいります。

今後ともさらなるご支援、ご協力をお願い申し上げます。また、皆様さまのご多幸をご祈念申し上げます。新年の挨拶といたします。



教育委員長

花形 正男

明けましておめでとうございます。町民の皆様におかれましては、ご健勝にて新年をお迎えのことと、心からお慶び申し上げます。

昨年をふり返って見ますと、三月には、他県に類を見ないすばらしい施設設備を誇る校舎が完成し、常永小学校が開校しました。一步校舎の中に入ると非常にゆとりのある教室で、子供達は目を輝かせて勉強しています。十一月には校章校歌が制定されて、常永丸は今、順風満帆洋々たる大海に船

出しました。また、長い間の懸案であった押原小学校の改築も素晴らしい設計に基づき、施工業者も決まり、十二月四日に起工式を行いました。平成十六年の初頭には、校舎は完成する予定です。西条小学校は、今年創立二十周年を迎え、いよいよ円熟した姿で、確かな教育実践をしています。児童数の増加で、教室不足が生じ、そのことに対応してはいますが、将来は校舎の増築も考えなければなりません。学校の規模としては、それぞれ、理想に近い大きさで、これから三校が連携し、また切磋琢磨する中で、教育の実が一層あがるものと思えます。押原中学校におきましても授業実践や部活動において、ご承知のとおり、数々の優れた実績を上げておられ、先生方のご苦労に頭の下がる思いがいたします。

さて、学校五日制がはじまつて九ヶ月過ぎましたが、ご家庭ではこの制度をどのように受けとめていきますか。文部科学省ではこれについて詳しい調査をしようとしていますので、やがて評価の結果が示されると思います。しかし学校教育にほんとうのゆとりを持たせることと、生きる力を育む教育を実現することは、是が非でもやり遂げねば教育改革のねらいが失われてしまいます。学校五日制に

伴い、家庭と地域の役割が大きく求められているのも、学校との三者連携によって教育力が大きく高まると考えるからです。家庭においてはしつけをもつとして欲しい、土曜日曜などの休日の時間の過ごし方について考え実践して欲しい、と強く望みます。そして地域においては、育成会などの活動の推進のために皆さんの深い関心と協力をお願いしたいのです。

ところで、生涯学習の進展には目を見張るものがありますが、生涯学習課の企画するイベントをはじめスポーツ活動や文化活動など町民の参加意欲は高まり、活力ある、文化の薫の高い町づくりに向かって確かな歩みを続けられていまして、関係者各位に対しまして深く感謝の意を表します。

最後になりましたが、教育委員会としましては、皆様の教育に対する期待をしっかりと受けとめ、教育行政に全力投球をして参る所存です。どうか、ご支援、ご協力のほど、よろしくお願い申し上げます。

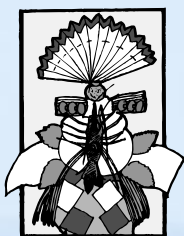

昭和町立押原小学校の 建設に着工します

平成14年11月、昭和町立押原小学校建設請負業者との建設工事請負契約が締結され、12月4日（水）建設地において、昭和町長をはじめ関係者が参列する中、起工式が挙行され、校舎等建設工事の安全祈願を行いました。

平成15年12月下旬の完成予定で、平成16年早々には新校舎へ移転し、その後5月頃既存校舎の取り壊し、8月上旬からグラウンド整備工事が行われる予定です。

地域、及び近隣のみなさまには大変ご迷惑をおかけいたしますが、絶大なるご協力をよろしくお願いいたします。

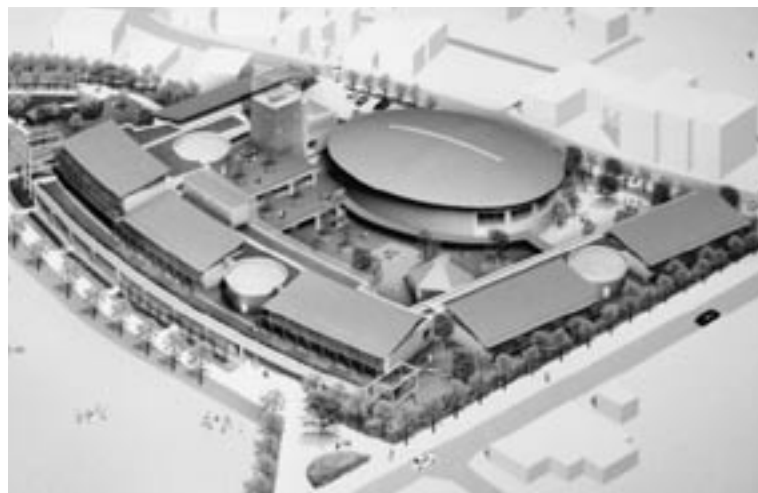

【請負業者】

- 1 昭和町立押原小学校校舎1・体育館建築主体工事
東急建設（株）甲府営業所
（甲府市丸の内 2-30-3 ☎ 222-9395）
- 2 昭和町立押原小学校校舎2 建築主体工事
井口工業・北清建設昭和町立押原小学校校舎2 建築主体工事共同企業体
（甲府市国母 5-18-22 ☎ 227-0111）
- 3 昭和町立押原小学校電気設備工事
昌電社・新二ホンテック昭和町立押原小学校電気設備工事共同企業体
（甲府市太田町 17-4 ☎ 235-4331）
- 4 昭和町立押原小学校機械設備工事
米山実業・坂本工業昭和町立押原小学校機械設備工事共同企業体
（甲府市堀之内町 861 ☎ 243-7711）

【施設の特長】

- 各学年の交流を誘発するコミュニケーションステップ。学年を重ねる毎にステップアップする教室。
- 押原の杜の自然を取り込み、生徒が共有できる中庭。
- 地域学習や町のランドマークとなる蛸の橋。
- オープンスクールに対応した開放的な教室。外部を積極的に生かす、行き止まりのない廊下。
- 押原の杜と中庭を繋ぐ、気持ちの良いランチルーム。
- 中庭や周辺に圧迫感を与えない、柔らかい形状の体育館。
- 六角堂をイメージした生活科教室。
- 地域開放を視野に入れた体育館と特別教室。
- 学校の中心に配置された学習交流の場となるメディアラボ（図書館）。
- 押原の杜と地域を結ぶ、水と緑のプロムナード、ポケットパーク。
- バリアフリー対策としてエレベーター、身障者用トイレの設置。
- エコスクールとして、自然エネルギーの採用や省エネルギー、及びそれらの教育的効果に配慮。

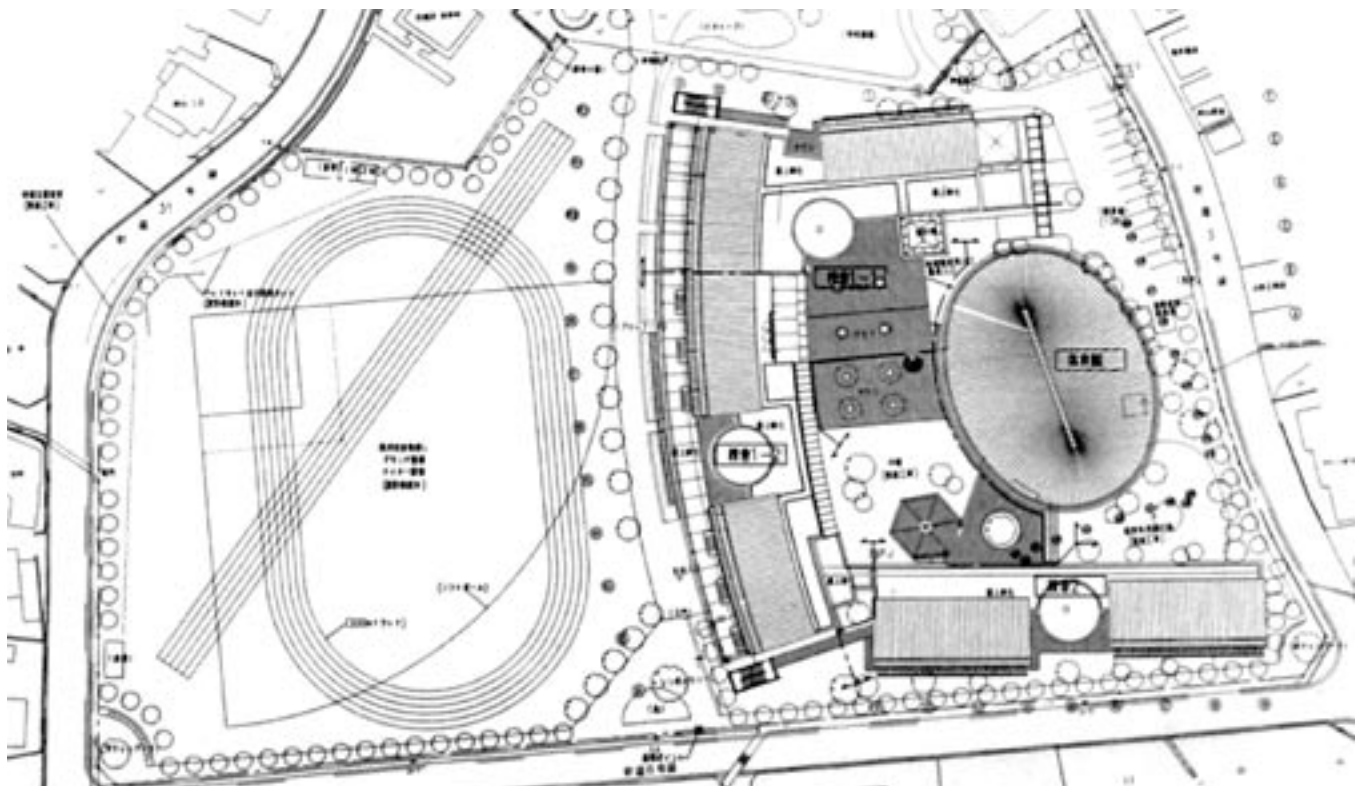

【建築概要】

- *敷地面積：19,031.93 m²（運動場 9,000 m²含む）
- *建築面積：5,237.17 m²
- *主体構造：鉄筋コンクリート造・一部鉄骨造・一部木造
- *階数：3階・塔屋4階/地下0階

- *最高高さ：23.15 m（蛸の橋）
- *延床面積：7,528.80 m²

2月2日は 『昭和町長・山梨県知事同時選挙』 投票日 主役はあなた この一票

2月2日（日）は『昭和町長・山梨県知事同時選挙』です。多くの方の投票をお願いします。

なお、投票日当日都合の悪い方は、選挙期日の公示（告示）の日から投票日の前日まで「不在者投票」ができますので、お気軽に昭和町選挙管理委員会までお申し出ください。

入場券は告示日が異なりますので別々に投函します。

明るい選挙で未来へシュート！



【昭和町長選挙】

- ◆立候補予定者説明会 1月14日（火） 午後2時
- ◆事前審査 1月21日（火） 午後2時
- ◆告示日 1月28日（火） 午前8時30分～午後5時
- ◆投票日 2月2日（日）
- ◆投票時間 午前7時～午後8時
- ◆不在者投票期間 1月28日（火）～2月1日（土）
- ◆不在者投票時間 午前8時30分～午後8時
- ◆不在者投票場所 役場前プレハブ
- ◆投票できる人
 - ・平成14年10月27日以前に昭和町の住民基本台帳に記載され、引き続き昭和町に住所を有している方（詳細はお問合せください。）
 - ・昭和58年2月3日以前に出生した方
- ◆問合せ先 昭和町選挙管理委員会（☎275-2111 FAX275-2109）

【山梨県知事選挙】

- ◆投票日 2月2日（日）
- ◆投票時間 午前7時～午後8時
- ◆不在者投票期間 1月16日（木）～2月1日（土）
- ◆不在者投票時間 午前8時30分～午後8時
- ◆不在者投票場所 役場前プレハブ
- ◆投票できる人
 - ・平成14年10月15日以前に昭和町の住民基本台帳に記載され、引き続き昭和町に住所を有している方（詳細はお問合せください。）
 - ・昭和58年2月3日以前に出生した方
- ◆問合せ先 山梨県選挙管理委員会（☎223-1829 FAX223-1830）

今さら？今だから！！男女共同参画⑦

昭和町男女共同参画社会に関する町民アンケート調査結果 (Part3)

【家庭に関する質問】

『男らしく、女らしくという育て方に賛成か反対か』

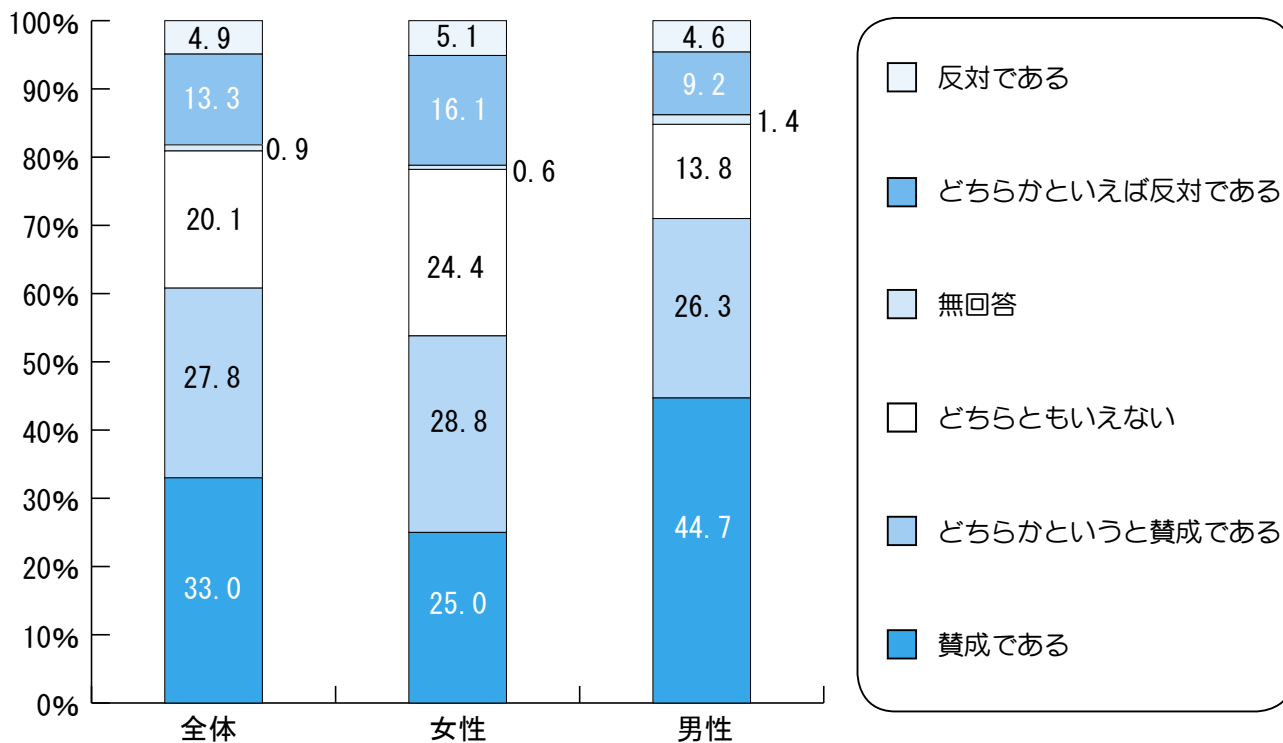

【男 女 別】

(単位：%)

	女 性	男 性	男 女 差	傾 斜
賛成である	25.0	44.7	- 19.7	男 性
どちらかといえば賛成である	28.8	26.3	2.5	
どちらともいえない	24.4	13.8	10.5	女 性
どちらかといえば反対である	16.1	9.2	6.9	女 性
反対である	5.1	4.6	0.5	
無回答	0.6	1.4	- 0.7	
賛成意向	53.8	71.0	- 17.2	男 性
反対意向	21.2	13.8	7.4	女 性

【年 齢 別】

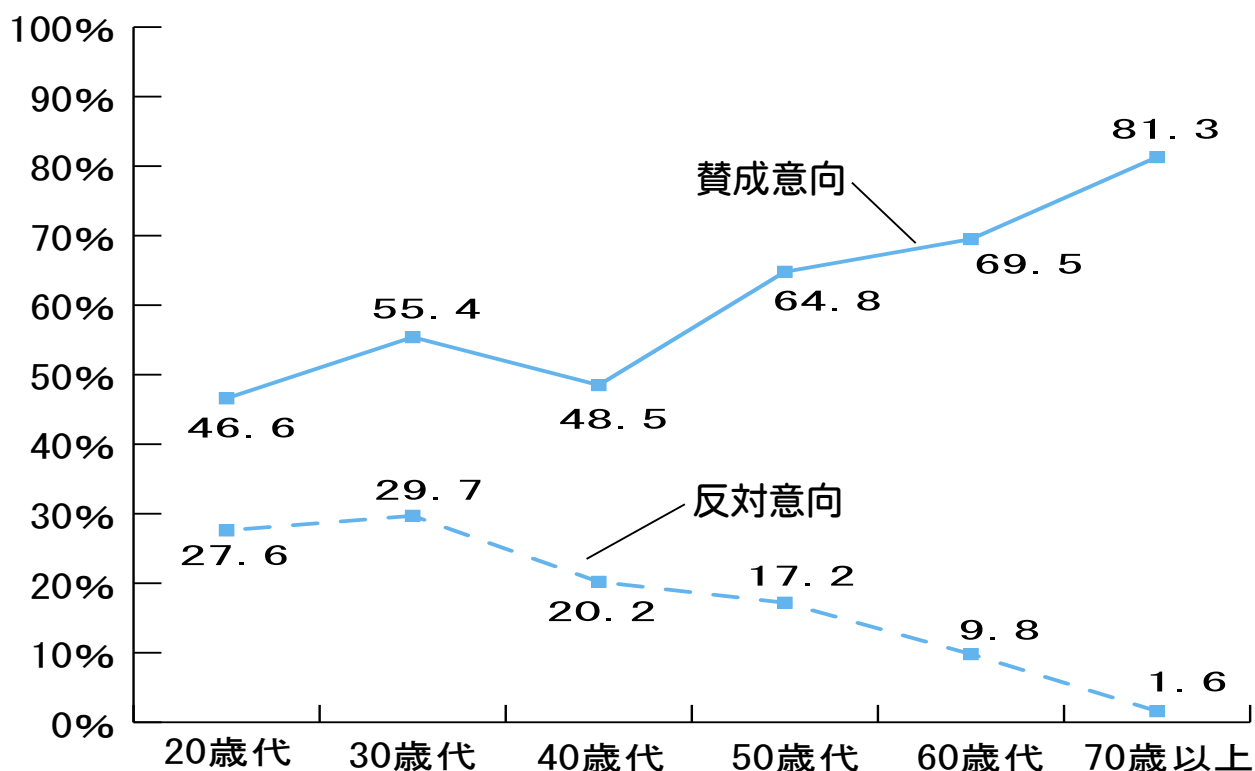

【調査の結果】

『男子は男らしく、女子は女らしく』という育て方への賛否を聞きました。全体では、「賛成である」と「どちらかといえば賛成である」を合わせた「賛成意向」は60.8%、「反対である」と「どちらかといえば反対である」を合わせた「反対意向」は18.2%で、その差42.6ポイントという高い「賛成意向」と分かりました。

◆男女別では、男性のほうが女性より、17.2ポイント高い「賛成意向」を示しました。また、男性は女性より「賛成である」という強い意向でも19.7ポイント高い結果となりました。

◆年齢別では、年代が高くなるほど「賛成意向」の割合も高くなり、「反対意向」が低くなる傾向にあります。

『ジェンダーフリー桃子』の桃子からの伝言

皆さんが思う「男らしさ」「女らしさ」って何でしょうか？

今後の回でも報告しますが、アンケートで「男子・女子に望む将来像」を聞いたところ、男女共トップは「思いやりのある人」でした。

実は、「男らしさ」「女らしさ」の答えは共通したものばかりなんです。

「男だから強くなければいけない」とか「女だからおしとやかにしなければいけない」という考えは、いつの間にか定着してしまった決めつけにしかありません。

例えば、女性でも力持ちの大工さんはいるし、男性でも編み物を教える先生がいることを思えば理解してもらえるでしょうか。このようなことを得意としている人たちに対して「あの人は女なのに男勝りなことしてる。」とか「あの人は男なのに女々しいことしてる。」などと言ってしまうのはとても寂しいことだと思うのです。

つまり「男らしさ」「女らしさ」にとらわれることなく、縛られることなく「自分らしく」いられることが一番の輝きではないかと思うのです。

それが当たり前になったとき、誰もがいきいき、そして、のびのびと過ごせる社会になると桃子は願って止みません。

国民年金って何？

親の世代の老後を支え、自分の老後に備えるために
【その1】

若い力



支え合いの制度

◎年金って何？

国が運営する公的年金は、老齢、障害、死亡といった収入が減少してしまう状況になったときにお金を支給して、経済的に支える社会保障制度です。みんなが加入して納める保険料と国の負担などで成り立っています。

◎現役世代が支える制度

公的年金は、現役世代が納める保険料が、現在年金を受給している人たちをささえる仕組みになっています。これを「賦課方式」といいます。

◎年金がかかえる問題とは

少子高齢化が進む中、支える側である現役世代の数が減り、支えられる受給世代が増えるという状況にあります。制度が崩壊してしまわないよう、将来を見据えた制度の見直しを少なくとも5年に一度は行っています。

今回から『国民年金って何？』を12回のシリーズで特集します。
日本に住む20歳以上60歳未満のすべての人は、国民年金への加入が義務づけられています。
国民年金は、働く世代が納める保険料でその親の世代の生活を支え、自分たちの老後はその子ども世代が支えるというように、世代と世代の支え合いによって成り立つ公的年金制度です。
詳しくは、役場町民窓口課国民年金係（☎275-2111内線218）までお問い合わせください。

常永小学校 待望の校歌制定される

11月1日(金)、常永小学校ランチルームにおいて『校章・校歌制定記念式典』が行われました。

この式典では、校歌作詞者の深沢完興さん、作曲者の三科貢さん、校章デザイナーの両宮涼子さんに佐野町長から感謝状が贈られました。また児童代表3名から花束の贈呈が行われました。

その後、全校児童により元気いっぱい校歌を歌う児童たち



元気いっぱい校歌を歌う児童たち

この校歌は「歌う人々から愛され、親しまれて歌い継がれていくうちに、いつか神から授かったような不思議な力を得て、練りこめる気持ちで、祈るようにして書き、つづり、歌い仕上げ、子どもたちが、このように育ってほしい」という作詞者の願いが込められています。また作曲には作曲者の「言葉・発音を明瞭に、明るく大らかに歌い、母校を愛する思いの深さを充分表現してくれるように」という願いを込めて作曲されたということです。



児童代表から花束贈呈

昭和町立常永小学校校歌



作詞 深澤完興
作曲 三科貢

一 春の朝大地が光に浮き立ち
若草はいのちに輝く
この学舎に仲良く集い
みんな元気に胸を張って
伸びて行く伸びて行く
母校常永小学校

二 夏の山連なる緑の山脈
富士の嶺気高く麗し
このふるさとの土を踏みしめ
みんな賢く遠く見つめ
進み行く進み行く
母校常永小学校

三 秋の川静かに景色を映して
釜無は間近に流れる
丸く輪になりしつかり学び
みんな明るく肩を組んで
歌ってる歌ってる
母校常永小学校

四 冬の空みんなを優しく抱いて
ときめきのこだまは呼び合う
若き日の夢虹に結んで
みんなはつらつ風に乗って
はばたこうはばたこう
母校常永小学校

大病院から 健康メモ

★「MRI 検査をやりましょう」と言われた時に

山梨大学医学部附属病院放射線部
主任技師 熊谷 博司

皆様が医師の診察を受けるときに、具合の悪い原因を調べたり、体の状態をチェックし悪いところがないか調べるためにいろいろな検査を行うと思います。その中でMRI検査を行うことになるかもしれません。今回は、MRI検査をお受けになられる時、皆様の不安を少しでも解消できればと書いておきます。

MRI(磁気共鳴撮影)はCT(X線断層撮影)と同様に身体の断面を撮影する装置です。MRIは、縦、横、斜めなど診断に適した身体の断面を自由に撮影できるのが特長です。最近のCTも身体を輪切りにした画像だけでなく、縦切りなども描出できるようになりその進歩も専門的にはスゴイ事になっていきますが、それでもまだ自由度はMRIの方が優れています。また、MRIはX線を使うCTよりも骨や空気による画像への影響が少ないため、たとえば頭蓋骨に囲まれた脳や脊髄などの診断に適しています。さらに薬(造影剤)を使わなくても主な血管の画像が簡単に

に得られるなどの特長があります。MRIは、画像を得るのに大きな磁石による「強い磁場」とFMラジオに使われているような「電波」を使います。「強い磁場」を使うため、MRIならではの制限や注意が必要です。たとえば、MRI検査時に大きな音がしますが、MRIでは画像を得るために、磁場を微妙に高速に変えています。この際、装置そのものから大きな音が発生しています。感覚的には音が身体の周りを響き移動する感じでしょうか。場合によっては電車が通るガード下に相当するほどの大きな音があることもあります。この音は一般的に、きれいな画像が得られる磁場の強い装置ほど大きくなります。そのため、体調が良く問題のない方でも、気持ちが不安定な時には、一定の時間、狭い空間で大きな音を聞きながらの検査が辛い場合があるかもしれません。私たちは、患者様をガラス越しの様子を見守り、さらに、検査中気分が悪くなつた時にはいつでも、声をかけてお知らせいただけるよう、皆様の安全に注意しながら、最後まで責任を持って検査を行っております。私たちは、検査結果の写真には、正確で、一つでも多くの情報を取り込み、診断に役立てたいと考えております。そのためには皆様と良い信頼関係を築き、安心して検査に臨んでいただけますよう、これからも日々努力して参ります。

企画 財団法人 里仁会

スポーツフェスティバル 2002 が開催されました



11月3日(日)、押原中学校校庭において『昭和町スポーツフェスティバル2002』が行われました。
当日はすばらしい秋晴れの下、保育園児から高齢者まで大勢の人が楽しんでいました。



チャイルドサッカーの結果

優勝 上河東保育園
準優勝 昭和保育園
第3位 押原保育園
敢闘賞 常永保育園

子どもクラブ綱引き大会の結果

優勝 西条二区
準優勝 上河東区
第3位 築地新居区

ストラックアウトの結果

優勝 体協野球部
準優勝 ドリンカーズ
第3位 ついじ
第3位 ベアーズ
個人戦優勝 鷹野 翔

『豆腐づくり教室』を行いました ～常永小学校～



12月3日(火)、常永小学校において、河東中島区の辻和夫さんを講師に迎え『豆腐づくり教室』を行いました。

児童たちは自分たちが収穫した大豆を使った、豆腐づくりに苦労していましたが、みんなで協力してつくっていました。



西条二区子どもクラブ 『第21回山梨県綱引選手権大会』で ベスト8!

町子どもクラブ綱引き大会で優勝した“西条二区子どもクラブ”は、12月1日(日)緑ヶ丘運動場体育館で行われた『第21回山梨県綱引選手権大会』に出場しました。予選ブロックでは全勝し、決勝ブロックでは惜負しましたが、選手は練習の成果を充分発揮し悔いはありませんでした。

みんなの健康



保険・健康に関するお問い合わせは役場いきいき健康課健康増進係 (☎ 275-2111 内線 252・253)

乳

児健康診査

実施日	該当児	受付時間
1月27日 (月)	平成14年3月生まれ	午後1時～1時15分
	平成14年9月生まれ	午後1時30分～2時

場 所 総合会館
持 ち 物 母子手帳・健康保険証・印鑑・筆記用具
バスタオル

リ

ハビリ教室

対 象 者 町内に住む身体に障害をお持ちの人
(脳血管疾患後遺症・整形外科疾患)
訓練会場 総合会館 機能訓練室
(会場まで車で送迎をいたします。)
訓練日程 1月7日(火)・14日(火)・23日(木)・29日(水)

安

産教室

日 時 1月10日(金) 午前9時30分～正午
1月17日(金) 午前9時30分～正午
1月23日(木) 午前9時30分～正午
場 所 総合会館
対 象 者 出産予定日が平成15年2月～平成15年5月の方
内 容 母乳育児、お産に対する講義、妊婦体操や呼吸法
の実技など

ゆ

うゆう子育て広場

実 施 日 1月24日(金)
受 付 時 間 午前9時40分～10時
場 所 総合会館
該 当 児 平成13年11月～平成13年12月生まれのお子さん
持 ち 物 母子手帳
内 容 お子さんと楽しく遊びながら育児の情報交換をします。

母

子手帳交付及び一般健康相談

日 時 1月8日(水) 午後1時30分～4時
1月16日(木) 午前9時～11時30分
1月24日(金) 午後1時30分～4時

場 所 総合会館
※母子手帳の交付を希望される人は、印鑑をお持ちください。
※予防接種についてのご相談も受け付けています。
※一般健康相談は40歳以上の人を対象に血圧測定、尿検査、
栄養相談などを行います。
※子宮がん検診受診希望者は印鑑をお持ちください。

育

児教室

実 施 日 1月21日(火)
受 付 時 間 午前9時45分～10時
場 所 総合会館
該 当 児 平成14年10月生まれのお子さん
持 ち 物 母子手帳・筆記用具・バスタオル
※予防接種及び神経芽細胞腫検査の説明と予診票の配布。

3

歳児健康診査

実 施 日 1月15日(水)
受 付 時 間 午後1時～1時30分
場 所 総合会館
該 当 児 平成11年10月～平成11年11月生まれのお
子さん及び前回未受診のお子さん
持 ち 物 母子手帳・3歳児健康診査票・尿検査セット他

地区の情報は 町のホームページで!

<http://www.town.showa.yamanashi.jp/>

町のホームページには、町内12地区の身近な最新情報が掲載されています。
もちろんそれ以外の情報も満載です。
まだご覧になっていない方は、一度アクセスしてみましょう。

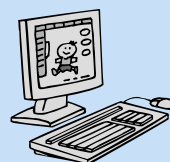



おいしい “いちご”の季節です

中巨摩東部農協では今年も“いちご”
の直売を1月7日(火)午前
10時(日曜日は休み)から
行います。おいしい昭和の“い
ちご”をご家族で味わってく
ださい。



◆詳細は昭和支所 (☎ 275-2121)

日 SUN	月 MON	火 TUE	水 WED	木 THU	金 FRI	土 SAT
<p>1月26日は『文化財防火デー』</p> <p>1月26日(日)は、法隆寺金堂壁画が消失した日(昭和24年)に当たるので、この日を『文化財防火デー』と定め、この日を中心として文化財を火災、震災その他の災害から守るために、全国的に文化財防火運動を展開し、地域住民の文化財愛護思想の高揚を図るものであります。</p>			<p>1 先負</p> <p>役場閉庁 町関係施設すべて休館</p>	<p>2 仏滅</p> <p>役場閉庁 町関係施設すべて休館</p>	<p>3 赤口</p> <p>役場閉庁 町関係施設すべて休館</p>	<p>4 先勝</p> <p>役場閉庁 町関係施設すべて休館</p>
<p>5 友引</p> <p>役場閉庁 町関係施設すべて休館</p>	<p>6 先負</p> <p>総合会館・温泉・温水プール・図書館・総合体育館休館</p>	<p>7 仏滅</p> <p>図書館午後7時まで開館</p>	<p>8 大安</p> <p>町長と語り合いのとき(午後1時30分～)心配ごと相談</p>	<p>9 赤口</p> <p>図書館午後7時まで開館</p>	<p>10 先勝</p> 	<p>11 友引</p> <p>役場閉庁 児童館閉館 読み聞かせとお話の会(図書館午後2時～) 定例結婚相談(午後1時30分～)</p>
<p>12 先負</p> <p>総合会館・温泉休館 昭和町成人式(総合会館 午前10時～)</p>	<p>13 仏滅</p> <p>総合会館・温泉・温水プール・図書館・総合体育館休館</p>	<p>14 大安</p> <p>図書館午後7時まで開館</p>	<p>15 赤口</p> <p>児童館みんなであそぼう(午前10時30分～)心配ごと相談 行政相談</p>	<p>16 先勝</p> <p>図書館午後7時まで開館 読み聞かせとお話の会(図書館 午前11時～)</p>	<p>17 友引</p> 	<p>18 先負</p> <p>役場閉庁 児童館閉館 児童たこあげ大会 和楽読書会(図書館 午後1時30分～)</p>
<p>19 仏滅</p> <p>総合会館・温泉休館</p>	<p>20 大安</p> <p>温水プール・図書館・総合体育館休館 ボカシつくり会(総合会館裏 午後1時～)</p>	<p>21 赤口</p> <p>図書館午後7時まで開館</p>	<p>22 先勝</p> <p>心配ごと相談</p>	<p>23 友引</p> <p>図書館午後7時まで開館</p>	<p>24 先負</p> 	<p>25 仏滅</p> <p>役場閉庁 アニメ映画会(図書館 午後2時～) 児童館午前開館 定例結婚相談(午後1時30分～)</p>
<p>26 大安</p> <p>親子スキー教室</p>	<p>27 赤口</p> <p>温水プール・図書館・総合体育館休館</p>	<p>28 先勝</p> <p>図書館午後7時まで開館</p>	<p>29 友引</p> <p>心配ごと相談</p>	<p>30 先負</p> <p>図書館午後7時まで開館</p>	<p>31 仏滅</p> <p>図書館月末整理日</p> 	

1月のゴミ収集日	地区	西条一区	西条二区	清水新居	西条新田	押越	河島	紙瀬	築地	飯原	河原	上河	上河東区	<p>※収集日が祝日の場合は収集業務はいたしませんので次回の収集日をご利用ください。</p> <p>※必ず町指定の収集袋を使用してください。黒いビニール袋などでは出さないでください。</p> <p>※収集袋・荷札には必ず氏名、電話番号を記入してください。</p> <p>※収集日の当日午前8時30分までに出してください。</p> <p>※燃える物、燃えない物、リサイクル品の分別はしっかり行ってください。</p> <p>※引越しゴミなどを早く処理したい場合は、役場環境衛生課へご相談ください。</p> <p>環境衛生課 ☎ 275 - 2111 内線 225・226</p>
	ゴミの区分	毎週 火・金曜日				毎週 月・木曜日								
	もえるゴミ	7日・10日・14日・17日 21日・24日・28日・31日				6日・9日・16日 20日・23日・27日・30日								
	もえないゴミ	第2・4水曜日(8・22日)				第3水曜日(15日)								
	アルミ・スチール缶	第2・4水曜日(8・22日)				第3水曜日(15日)								
粗大ゴミ	22日(第4水曜日)				テレビ、エアコン、冷蔵庫、洗濯機は粗大ゴミとして出せませんのでご注意ください!									
<p>ピンは、お近くの空きビンポストへ</p>														

第15回全国健康福祉祭 ふくしま大会で銅賞を受賞

～丹澤 くに子さん（河東中島）～



平成14年1月の山梨県峡中地区シルバー作品展「写真の部」で入賞し、いきいき山梨ねんりんピック2002「山梨県シルバー作品展」に出展され、優秀賞を受賞しました。

その後、山梨県の代表作品として『第15回全国健康福祉祭ふくしま大会』の美術展へ出品し銅賞に輝きました。山梨県では初めての入賞で、最高齢者賞にも選出されました。

第6回「ふるさと絵画コンクール」の入賞者が決まりました

甲府地区広域行政圏1市5町の小・中学校から584点の応募をいただきました。この中から、最優秀賞に田辺憲人くん、優秀賞に川又友賀さんが選ばれました。



最優秀賞
常永小学校 4年
田辺 憲人くん



優秀賞
押原小学校 5年
川又 友賀さん

『米づくり体験学習』で餅つきを行いました ～紙漉阿原区～



11月24日（日）、紙漉阿原区公会堂において紙漉阿原青少年育成会議と区の連携による『米づくり体験学習』の収穫祭として餅つきを行いました。

子どもたちのほとんどは初めての経験でしたが、周りの大人たちに教えてもらいながら餅つきをしていました。

餅つき後、みんなでついた餅をおいしそうに食べていました。

相談です

◆町長と語らいのとき

日時 1月8日（水）
場所 町長室
時間 午後1:30～4:00

※あらかじめ役場総務課までご連絡ください。
☎275-2111 内線206

◆心配ごと相談

日時 8日・15日・22日・29日
の毎週水曜日
場所 社会福祉協議会
時間 午後1:30～4:00

※あらかじめ社会福祉協議会までご連絡ください。
☎275-0640

◆行政相談

日時 1月15日（水）
場所 中央公民館2階
時間 午後1:00～3:00

※直接会場へおこしください。
お問い合わせは役場企画行政課まで
☎275-2111 内線211

◆教育相談

日時 随時
（金・土・日曜日は除く）
場所 中央公民館2階
時間 午前9:00～午後4:00

※直接会場へおこしください。
お問い合わせは、カウンセラーまで
☎275-6951

◆結婚相談

日時 月～金曜日と
第2・第4土曜日
場所 社会福祉協議会
時間 月～金曜日は
午前8:30～午後5:00
第2・第4土曜日は
午後1:00～4:00

※直接会場へおこしください。
お問い合わせは、社会福祉協議会事務局まで
☎275-1881

※なお、随時電話での相談も行っていますので、各地区相談員までお気軽にお電話ください。

お知らせ

◆ボカシつくり会

日時 1月20日（月）
場所 総合会館裏
時間 午後1:00～

※不用犬・猫のお問い合わせは役場環境衛生課まで
☎275-2111 内線226

障害者福祉サービス

し えん ひ せい ど 支援費制度に変わります

平成 15 年 4 月から

障害者福祉サービスの利用制度が、今年 4 月から変わります。

これまでは市町村が決定していた『措置制度』でしたが、4 月からは利用者の自己決定を尊重した『支援費制度』となります。これにより、利用者自らがサービスを選択し、契約によりサービスを利用することができず。

昨年 11 月から申請の受付を開始しています。該当するサービスを利用希望の方は、町へ支援費の支給申請をしてください。

まずは

ご相談ください

町の相談窓口は、福祉介護課障害福祉係（町総合会館内）です。どのようなサービスを利用できるのか、どのような施設・事業者が適当か、サービスを利用した場合の自己負担額はいくらくらいかなどについてご相談ください。

申請をしてください

必要なサービスが決まったら、支援費の支給申請書を町に提出してください。今現在、在宅サービスを利用されている方も新たに申請が必要となります。

支給が決まります

町では、本人の障害の種類や程度、介護する人の状況な

どについて聴き取りを行い、内容を検討し、支援費の支給が必要と認められたときは、支給を決定します。すでに申請書が提出されている方の聴き取りは、1 月から 2 月にかけて行う予定です。

現在施設に入所されている方は、平成 15 年 4 月から 1 年間は支給決定を受けたものとみなされ、支援費が支給されます。受給者証は 3 月上旬にお渡しする予定です。

受給者証の交付

現在施設に入所されている方は、平成 15 年 4 月から 1 年間は支給決定を受けたものとみなされ、支援費が支給されます。受給者証は 3 月上旬にお渡しする予定です。



支援費制度で利用できるサービス

支援費制度では施設に入ったり、施設に通ったりする施設サービスと、自宅での生活の手伝いなどをしてくれる在宅サービスの利用ができます。

施設に入所・通所する『施設支援』を申請する人は・・・

希望する施設の種類ごとに申請します。

- ◎身体障害者更生施設
- ◎身体障害者療護施設
- ◎身体障害者授産施設
- ◎知的障害者更生施設
- ◎知的障害者授産施設
- ◎知的障害者通勤療
- ◎心身障害者福祉協会が設置する福祉施設

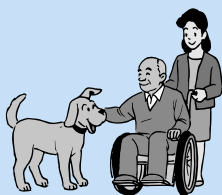

家においてサービスを利用する『在宅支援』を申請する人は・・・

希望するサービスの種類ごとに申請します。

- ◎居宅介護（ホームヘルプサービス）
- ◎デイサービス
- ◎短期入所（ショートステイ）
- ◎知的障害者地域生活援助（グループホーム）

*支援費制度については、9 月～ 11 月号の広報「しょうわ」でもお知らせをしています。

お問い合わせ先・相談窓口

役場福祉介護課 障害福祉係 ☎ 275-2111 内線 246・247

町立図書館から お・す・す・め



【一般図書】

自分でできる！確定申告
平成 15 年 3 月申告用
石井 清隆・富永 英里 かんき出版
天文年鑑 2003 年版
天文年鑑編集委員会編 誠文堂新光社
宮部みゆきが読まれる理由
中島 誠 現代書館
絵本即興詩人
安野 光雅 講談社
ほくほくお菓子はじめました
信太 康代 サンリオ

【児童図書】

味わう・五感の本
クロード・デラフォッス他 岳陽舎
リサイクル楽器を楽しもう
上畑 美佐江 汐文社
サナのあかいセーター
なりた まさこ ポプラ社
忍たま乱太郎
でた！いきょうふのゆうれいせんの段
尼子 騷兵衛 ポプラ社
小学生のためのマイクロソフトワード
齊藤 洋一 日経 B P ソフトプレス

◆町立図書館（☎ 275-7860）では、みなさんの読みたい本のリクエストをいつでも受け付けています。カウンターでお気軽に声をおかけください。

自宅がキャンパス『放送大学』

《放送大学はテレビ・ラジオを利用して授業を行う正規の大学です》

*視聴方法…スカイパーフェクト TV・CATV など

～平成 15 年度第 1 学期学部生・大学院修士科目学生募集～

募集期間 教養学部・大学院修士科目生
12月15日（日）～平成15年2月28日（金）

【教養学部】

募集学生の種類

全科履修生…4年以上在学し、「学士（教養）」の学位の取得を目指す学生
選科履修生…1年間在学し、希望する科目を履修する学生
科目履修生…1学期間「6か月」在学し、希望する科目を履修する学生

特長

- ◎「学士（教養）」の学位が取得できます。
- ◎15歳以上であれば、誰でも入学でき、人文・社会・自然・産業等の幅広い分野の科目から学べます。
- ◎短期大学・専門学校などからも3年次編入学ができます。
- ◎入学試験はありません。
- ◎現職教員の方等の上位・他教科等の免許状取得に利用できます。

【大学院】

募集学生の種類

修士科目生

特長

- ◎18歳以上であれば、誰でも入学できます。
- ◎入学試験はありません。
- ◎修得した単位は修士全科生として入学した場合、原則として修了するための単位として使えます。
- ◎現職教員の方等の専修免許状取得に利用できます。

【資料請求・お問合せ先】

〒400-0016 甲府市武田4-4-37（山梨大学内）
放送大学山梨学習センター ☎ 251-2238
放送大学ホームページ <http://www.u-air.ac.jp/hp>
FAX 情報サービス 043-211-8351
フリーダイヤル 0120-864-600

文芸コーナー

短歌

慌ただしく駆け込む少女エレベーターに
甘き香りの風も連れ来ぬ
九十歳法主 狛下の緋の衣
四月八日の経を誦すなり
訪れし松島望み浜に立つ
七き母も見し緑目に沁む
餌さがす「カラス」の大群
電線に並び次ぎつき柿を糞えり
ベットのよさちらり聞きつつふとん干し
ふくらみきつて太陽の匂う部屋
吊し柿物珍しと棒探し
少し届くを次つき叩く
七き人の夢に目覚めし夜の闇
庭に枯葉の転がる音す
せいっぱいに生きたか足を鈍くはこぶ
端脚と畑に小春日浴み
小春日のこぼれるばかりの窓近く
吊るし柿の色増しゆく
沖繩の海のマンタと戯れる
子らの写真に只目を見張る
霜厚き朝な朝を里芋の葉は枯
土に伏してつきおり
唇に指立て庭見よとの仕草
「あれ黄鵠よ」と瞳かがやかす
吾も乗る予定でありし遊覧船を
白き波頭の襲いてやまず
真黄の稲田の向こうを人が行く
人知らねどもまた振りかえる
全国の保育大会表彰の記念に
吾は被写体となる
カレンダー純毛はおきてこの年の主役は
「私」といいたげな顔
六ヶ月まんまる顔につぶらな目
今日もまどうし笑顔の孫

磯部のふ与
井上みよ子
今村美智子
今津 玉江
長田 和子
河田 好子
河野 孝枝
桑原 丑寅
奥石さだ代
高野 久枝
鷹野きく代
五味 真澄
松岡 満子
山田 勝代
山下美津子
徳江恵美子
保坂 順子

2月9日（日）は 昭和フェスティバル 2003 へ ご家族でどうぞ

3年目を迎えるこのイベント、今年のご家族そろって楽しめる一層充実した内容にと実行委員会で準備をすすめています。午前中は、各種教室を用意し、みなさんの学ぶ意欲に応えます。午後は、注目の人『甲野善紀さん』の講演会をお聞きのがしなく。



日時：2月9日（日） 午前9時～午後4時

会場：昭和町総合会館・町立図書館（入場無料）

* 開会式に押原中学校PTA合唱団が登場します。お楽しみに！

健康づくりコーナー

- ◎リズム体操
- ◎体力測定
- ◎ゆうゆうふれあい広場
 - ◆バルーン工作
 - ◆折り紙
 - ◆絵本の読み聞かせ 他
- ◎家族一緒に
料理実習と試食など

文化コーナー

- ◎パソコン何でも無料相談教室
パソコンの操作や機器について、困っていることや知りたいことをこの機会にマスターしてください。
- ◎草木染め・フェルト教室
草木染めの入門体験教室です。参加希望者は（教育委員会生涯学習課☎275-3737）へ申し込みください。また、当日自由参加のフェルト教室もあります。材料費（700円）だけでオリジナルのマフラーやマットを作ってみませんか？
- ◎特別企画展
《松野琴翠かな書展》
《こども造形教室作品展》

図書館コーナー

- ◎ペープサート
『めっきらもつきらどーんどん』
- ◎大型紙芝居
『かもとりごんべえ』
- ◎手あそび ◎工作教室
視聴覚室・読書室は午前中使用できません。

環境コーナー

- ◎木または花の苗のプレゼント
- ◎リサイクル商品の展示・販売
- ◎ボカシづくりの実演 他
- ◎環境美化ポスターと標語のコンクール入賞作品の展示

記念講演会

午後1時30分～3時30分

桑田投手を復活させた**古武術家甲野善紀**さんが昭和で語る

『ひねらない・ためない・踏ん張らない体の動き』

健康体とは？健康体とはどうあるべきか。そのためにはどんなことをするといいのか。今もっとも注目を浴びている古武術家甲野善紀氏が桑田投手の実践した古武術の稽古を実演し、私たちが実践する上での具体的な身体の動き～立つ・座る・歩く～について語ります。

「眼からウロコ」と話題満載の身体論・健康論をあなたの目と耳と頭でお確かめください。

その他にも、いろいろなコーナーがあります。詳しくは愛育班員が配布するプログラムをご覧ください。



まごころ

昭和町社会福祉協議会

〒409-3864
昭和町押越616
TEL 275-0640
FAX 275-8018

社協だより 第67号

e-mail VC19384@em.shakyo.wamnet.wam.go.jp



第23回福祉まつりが
今年も大成功でした！

11月17日の日曜日に昭和町社会福祉協議会の主催で『第23回福祉まつり』が盛大に行われました。今年度の福祉まつりに花を添えるアトラクションは、15歳から18歳までの愛らしい少女が演技する「中国南州市雑技団」でした。

これは中国の伝統芸能の一つで、起源は約2500年前までさかのぼり、宮廷の宴会や庶民の祝い事まで幅広く行われてきたものです。少女の可憐でしなやかな身のこなしは、観客のみならず、盛んに、驚嘆の声や大きな拍手が聞こえてきました。

善意ありがとうございました

昭和町建設安全協議会 様
昭和町
みんなのスポーツ推進協議会 様
市民生活協同組合やまなし 様
山梨県第4部寺庭婦人会 様
押原小学校児童会 様

「福祉の増進に役立ててください。」とあたたかい善意が寄せられました。心より感謝いたします。



『昭和町いきいきふれあいサロン』 を各地区で開催しています



自分で身の回りのことはできるが、積極的に外出を楽しむほど元気はない。

家族を送り出した後は、なんとなく、ぼんやり一人で過ごしがち…そんなごく普通のお年寄りが気楽に集まって楽しく過ごすサロンづくりを推進しています。この事業は少人数の人が歩いていける地区公会堂等を集まり、主催するボランティアと参加する人が一緒に運営していく楽しい仲間づくりです。

昨年の4月から始まったこの事業は、河西区をはじめ、上河東区、西条一区などで開催されています。



記念すべき日

〜押原小学校〜

新校舎起工式

十二月四日(水)午前十一時より、本校校庭において、新校舎起工式が執り行われました。佐野精一町長をはじめ関係機関・学校建設委員会・施工業者等九十名の参列により、あいにくの天候ではありましたが、「雨降って地固まる」のことば通り、新校舎が無事竣工されること、そして押原小学校児童が「よりよい環境の中で健やかな成長を」と願いながら起工式が終了しました。



道徳授業公開と環境学習発表会・話し合いの会

十二月四日(水)、この日の午後には、道徳授業参観と、県の「地域を育てる環境活動推進事業」の指定を受けて取り組んできた子どもたちの環境学習の成果の発表「正しく健やかな子どもを育むために」をテーマとした昭和町青少年育成町民会議を主体とする話し合いの会が開かれました。

道徳の授業参観では、「いのちをかんじよう・動植物とともに生

きる」や「川は生きている・川や海の汚れ・地球が危ない(自然保護)」など生命の大切さや環境教育に根ざした学習が多く取り上げられました。



会場を体育館に移して行われた「環境学習発表会」では、「昭和町のいい場所を知らせよう」「ケナフから考えた地球の環境」や「ごみ」など自然をテーマにした発表、また「戦争」をテーマにした発表などが行われました。最後の全校児童による合唱発表は参観者の心の奥深くに届いたことでしょう。

道徳の授業の感想や子どもたちの環境学習発表会での主張などから話し合いの会が持たれ、この「記念すべき日」が終わりました。



*環境教育の一環として、一瀬清氏にご指導をいただき、咲かせた大輪の菊

地域と共に豊かな心を育む

〜西条小学校〜

福祉講話

『視覚障害者との共生を』

十月三十一日、「目の不自由な人の生活の様子や盲導犬のことを知って共感し、共に生きようとする気持ちを育てる。」ことを目的に、視覚障害者を講師に招いて福祉講話が行われました。長澤誠さんと吉川ひで子さんは、盲学校に通って点字の勉強をした時の様子を大変楽しそうに話してくれました。町内在住の花形幹夫さんは、ライトハウスで目の不自由な人が幸せになるための仕事をなさっています。盲導犬のレキスター君と登場した吉川さんは「月の砂漠」の童謡を澄んだ歌声で聞かせてくれました。



吉川さん、盲導犬のレキスター君と登場

三人とも目が不自由であることなど微塵も感じさせないほどのバイタリテイがあり、明るくたくましく生きています。元気に活躍されている様子をみたり、話を聞いたりするとむしろ私たちの方が励まされた感じがしました。

総合学習

『過去の扉を開けて』

四年生では総合的な学習で昭和町の昔調べをしました。調べていくうちに学校の校章が「ホタル」となっているのにホタルを見ることがある人はほとんどいないことが疑問になりました。

どうしてホタルがいなくなってしまったのか。「川が汚れたから」「家や道路がふえたから」という予想が多く出ました。

そこで昭和町に、生まれたときから住んでいる西条新田の塚原さんに話を聞いてみることにしました。塚原さんが小さかった時はホタルがいっぱいたったことがわかりました。

そして、ホタルのいなくなったわけは昭和町に「地方病」という病気が流行ったことが関係あるということがわかりました。これから四年生は塚原さんから聞いたことをもとに地方病について学習していく予定です。



「地方病について」語る塚原省三さん

常永小学校

児童会役員選挙

秋も深まり木枯らしの吹く寒い朝、「おねがいしまーす」の元気な声が、校門や昇降口から聞こえてきます。

今年開校の常永小学校では児童会長の保坂有耶君を中心に六年生がリーダーとなって「みんなで創っていこう常永小学校」を合言葉に、楽しい集会や委員会活動など、大活躍をして新しい児童会にバトンを送ることになりました。

子どもたちによる選挙管理委員会が開かれて、会長候補は五年生から、副会長候補は四年生と五年生から立候補できる。ただし立候補するには五名以上の推薦者が必要となかなかきびしいです。投票できるのは三年生以上です。各学級で話し合いみんなの代表を決めました。推薦された立候補者は緊張の様子でしたが十一月二十五日からの選挙運動には大きな声でみんなに呼びかけていました。二十九日に立会い演説会と投票をして、新しい役員が決まります。



朝ごはんを かんがえよう

十一月十五日の学校開放日にあわせて保健給食集会所が開かれました。内容は五・六年生による保健給食委員会で話し合いのテーマは「朝ごはんを考えよう」になりました。三年生以上に実施した朝ごはんについてのアンケートをまとめ子どもたちがプロジェクトを使って発表しました。アンケート結果では、朝ごはんをほとんど食べない、または時々食べるといふ人を合わせると二十八人いました。集会では朝ごはんを食べないと勉強も遊びも出ない様子を劇にして、朝ごはんの必要性を訴えました。

集会には、校医の相野田先生をゲストにお願いして、スライドを使って生理的な面から見た朝食の大切さを分かりやすくお話ししていただきました。最後に自分で作れる「簡単朝食メニュー」を紹介して終わりました。

教職員・保護者連携の合唱発表会 成功裏に終わる！ 〜押原中学校〜

二期の合唱祭にあわせて、保護者・教職員合同の合唱団をつくり、生徒の前で発表しようという企画がPTAの学校委員会で会長より提案され、五回の練習計画を立てて合唱祭の本番に備えました。

発表後の生徒たちの感想も上々で、「すごい声量だ。」「きれいなハーモニーだ。」という声が聞かれました。

共に創れた喜びこそ大きな収穫でした。



指揮：加賀美ちづる、伴奏：渥美一恵

不易と流行という言葉がありませんが、教育における不易の部分はいつまでたつても変わらないものがあります。「大人が後ろ姿を見せる教育」や「率先垂範教育」など。学校教育をすすめるうえで、保護者・教職員の連携、両者がきちつと後ろ姿を子どもに見せることが何より大切だと考えます。しかも、目に見える形で生徒の前に示す：一つの例が、今回の合同の合唱発表だったような気がします。「大きな古時計」「明日があるさ（押原中バージョン）」の二曲を披露しました。

西条地区在住の田中育也先生を講師に迎え、練習してきました。

最初は「何人が集まってくるだろう？」とか「やる以上はある程度の合唱を子どもたちに聴かせなければね。」といった不安がらみのスタートでした。



▲手作りの赤いチョーネクタイが素敵な男性陣

一回、二回と練習を重ねるうちに、楽譜にかじりついていたら人たちが前の指揮者を見て歌えるようになり、本番では女性の加賀美副会長が指揮をしたのですが、「今日は一番リズムがあつていた。」と評価したように、本番で力を十分出し切れたことが「やる気」と「連携」のすばらしさだったと思います。



▲きりっとしまった表情の女性陣

メッセージ風にアレンジした詩も生徒たちにインパクトがあつたのではないかと思います。

四 押原中学 よい学校

先生やる気で 僕元氣
友達がいる 仲間がいる
押中 日本一
明日がある 明日がある
明日があるさ

四番の歌詞を紹介しました。

さて、平成十年に中央教育審議会（文部科学大臣の諮問機関）が答申した「今後の地方教育行政の在り方」についてというなかで、

- ①教育の地方分権化
- ②学校の自主性・自立性の確立
- ③保護者・住民の学校運営参画が強調されました。

③に関して、これからはより一層開かれた学校を目指して、学校・家庭・地域がさらに連携を深めて教育する必要性が叫ばれているなか、今回の取り組みは意義深かったと思います。

スリップ事故防止

冬期には、例年、積雪などによるスリップ事故が発生しています。

積雪がなくても、橋や山の陰、トンネルの出口などの陽の当たらない場所には、雪解け水や霜などが凍結し、スリップ事故が起きやすい大変危険な状態になっているところもあります。

これらの道路で、スリップ事故を防止するには

- タイヤチェーンを携行し、装着を早めにする
- 路面凍結が予測される場所の手前では十分に減速する
- 急ハンドル、急ブレーキは絶対にしない
- 前の車の動きを予測する
- 車間距離を十分に取る
- 道路標識や情報板に注意し交通規制を守る

ことなどが大切です。

また、セカンドギヤでゆっくり発進し、駆動輪の急激な回転を避けるように心がけましょう。

いざというときに、積雪や路面凍結道路での対処が確実にできるように、日頃から上記のことを心がけ、しっかりと身につけておきましょう。

問合せ先 県警察本部交通企画課 (☎ 235-2121)

中央高校通信制の入学生を募集します

自宅学習とスクーリングで高校を卒業できるのが通信制高校です。勉強する内容は全日制・定時制とまったく同じです。卒業を目的に入学することはもちろんですが、特定の科目だけ勉強することもできます。

募集人員 普通科 100名

募集期間 3月3日(月)～4月2日(水)
午前9時～午後4時(土・日曜日、祝日は除く)

出願資格 ・中学校を卒業した者(卒業見込みも含む)
・中学校卒業と同等以上の学力があると学校長が認めた者
・年齢制限はありません。

出願書類 ・入学願書
・卒業見込証明書または卒業証明書
・成績証明書(20歳以上の方は不要)
・写真(4枚)・面接票・返信用封筒

出願方法 出願書類一式を本人が直接本校へ提出します。(その際面接を行います。)

入学選抜方法 書面及び面接によります。(試験はありません)

合格通知 4月7日頃に、本人に通知を送付する予定です。

経費 ・1年間の学校納付金等は15,000円
・教科書代が有償の場合には、約15,000円

問合せ先 山梨県立中央高等学校 通信制
甲府市飯田5丁目6番23号
☎ 226-4411 (代表)・226-4412 (通信制直通)

番付に見る粋(いき)の世界
—甲斐の遊芸文化—

番付という、相撲番付がその代名詞になっていますが、江戸時代以降、「料理屋」「名所名産」「温泉」「酒豪」の番付など様々な番付が作られてきました。

想像力、風刺、パロディー精神などが満ちあふれ、ポスターとしても使われていた番付。

そこからは、江戸時代の庶民の生活が浮かび上がってきます。展示では、県立図書館が所蔵する相撲や芝居を始め、囲碁、将棋など様々な「番付」を紹介します。

番付がかもします、庶民の粋の世界をお楽しみください。

期間 2月12日(水)まで

場所 県立図書館1階ロビー(甲府市)

問合せ 県立図書館 (☎ 226-2586 FAX226-2528)

甲府暮らしの相談センターの
『無料移動相談』のお知らせ

開催日 1月8日(水)

開催場所 田富町郵便局

開催時間 午前10時～午後3時

相談内容 ・税務相談(税理士)

相続・贈与に伴う税金、貯金に関わる税金について等

・貯蓄相談(ファイナンシャルプランナー)

貯金・保険等の金融商品の選択と有利な利用方法、住宅新築の資金計画と返済計画、生活設計(貯蓄・保障)のプランニングについて等

問合せ・予約 田富町郵便局 (☎ 273-3793)

～お気軽にご利用ください。～

武田の杜“新春武田の杜ウォーク”
参加者募集

武田の杜の遊歩道を巡って、寒さに耐えながら春を待つ木立の「冬芽」と「樹木」を観察します。

開催日 1月12日(日) 午前10時～午後2時

場所 武田の杜(甲府市)

対象 一般

参加費 無料

定員 20人

募集方法 電話にて受付。定員になり次第締切ます。(12月12日から受付を開始しています。)

問合せ 武田の杜管理事務所(甲府市羽黒町片山1748)

☎ 251-8551 FAX251-8551

町内交通事故
発生件数

「気をつけて」
朝の一言 忘れずに

== 11月分 ==

件数	負傷	死者
物損68件(+8)	43人(+12)	0人(±0)
人身28件(-1)		

()内は、前月比
(西条・押原駐在所調べ)

スポーツ吹き矢同好会へのお誘い

手軽で健康効果の高いスポーツ吹き矢を始めませんか。
「吹き矢式呼吸法」による様々な健康効果は、テレビや新聞等でご存知の方も多と思います。

吹き矢を楽しみながら、からだの中から健康になっていきます。活動日に、1日体験入会(無料)もできます。日本スポーツ吹き矢協会公認の有段者が親切に指導します。

活動日 毎月第1・3木曜日 午後6時30分～8時

毎月第2・4日曜日 午後2時～3時30分

会費 月(2回)500円【体育館使用料・的・的紙等】

問合せ 275-3105 または 275-1115 (塩田)まで

国保ミニだより

町が医療機関などに支払った10月分の医療費は、約4,201万5千円です。(前年同月比23.3%の減) 病気の予防は、早期発見、早期治療が大切です。むやみな転医はつつしみ、医療費を大切に使いましょう。



みんなの広場 わが家の “アイドル”



もちづき しんべい
望月 慎平くん

●H 13. 11. 13 生 (押越)
(父) 一徳さん (母) 京子さん

ぼく慎平です。毎日お兄ちゃんの車を貸りて遊んでいます。一生懸命遊ぶのでごはんを大人並に食べてしまいます。これからもよろしくね。



しみず あやか
清水 文香ちゃん

●H 14. 2. 19 生 (紙漕阿原)
(父) 文彦さん (母) 康子さん

お父さんの様に優しい人になってほしくて一文字もらいました。素敵な人生になりますように♡



みんなの健康 今月は 横山 千代子さん (西条二区)



とってもカンタンクッキング カリフラワーの肉詰め煮

- 材料 (2人分)
- カリフラワー.....1/2 個 (250 g)
 - 鶏ひき肉.....150 g
 - ねぎのみじん切り.....大さじ 1
 - しょうが汁.....小さじ 1/2
 - 酒.....大さじ 2
 - 塩.....小さじ 1/4
 - 水.....大さじ 2~3
 - かたくり粉.....大さじ 1
 - こしょう.....少々
 - 酒.....大さじ 2
 - 顆粒中華スープ.....小さじ 1/4
 - 塩.....小さじ 1/3
 - こしょう.....少々
 - しょうが汁.....小さじ 1/2
 - かたくり粉.....大さじ 2/3

- 作り方
- ①ボールにひき肉を入れてAの材料を加えて手でよくまぜる。
 - ②カリフラワーはかたい軸と葉を切り落とす。カリフラワーの裏側に①をはりつけるようにして、すき間にしっかりと詰める。
 - ③直径約 15 cm のなべに②を入れて水 1.5 カップを加え、煮立ってきたら、火を弱めてBを入れ、ふたをしてカリフラワーがやわらかくなるまで約 30 分煮る。しょうが汁を加えて一煮し、カリフラワーをとり出して切り分け、器に盛る。
 - ④残りの煮汁に、水大さじ 2 でいたかたくり粉を加えてとろみをつけ、③にかける。

ちょっと一言
わき野菜でも主役になります。

まちの動き
男 8,123 人 (+ 6)
女 7,773 人 (+ 26)
計 15,896 人 (+ 32)
世帯数 6,069 戸 (+ 12)
12月1日現在。() 内は前月比

まちの鳥=ひばり
まちの花=れんげ
まちの木=乙女椿



皆さま、新年明けましておめでとうございます。
サッカーワールドカップ開催、北朝鮮拉致問題、ノーベル賞ダブル受賞...など何かと話題の多かつた昨年ですが、皆さんはどんな年だったでしょうか。私は、毎月原稿の締切に追われっぱなしだったので、今年はきちんと計画を立て、心にゆとりをもっていきたいと思います。本年も広報「しょうわ」をよろしく願っています。

今年もよろしく
お願いいたします



談話室

わが家のアイドル募集！お申し込みは、役場企画行政課広報係 (☎ 275-2111 内線 212) まで

自然保護のため『広報しょうわ』は再生紙を使用しています。