

みんなの健康

保健・健康に関する問合せは役場いきいき健康課健康増進係
(☎ 275-2111 内線 252・253)

乳 児健康診査

実施日	該当児	受付時間
1月26日 (水)	平成16年3月生まれ	午後1時～1時15分
	平成16年9月生まれ	午後2時～2時15分

場 所 総合会館
持 ち 物 母子手帳・健康保険証・印鑑・筆記用具・バスタオル

育 児教室

実施日 1月25日(火)
受付時間 午前9時45分～10時
場 所 総合会館
該当児 平成16年10月生まれのお子さん
持 ち 物 バスタオル・母子手帳・筆記用具
*乳幼児健診及び予防接種の説明と予診票等の配布

3 歳児健康診査

実施日 1月19日(水)
受付時間 午後1時～1時30分
場 所 総合会館
該当児 平成13年10月～平成13年11月生まれのお子さん及び前回未受診のお子さん
持 ち 物 母子手帳・3歳児健康質問票・健康保険証・印鑑・尿検査セット他

安 産教室

日 時 1月14日(金) 午前9時30分～正午
1月18日(火) 午前9時30分～正午
1月24日(月) 午前9時30分～正午
場 所 総合会館
対 象 者 出産予定日が平成17年3月～平成17年6月の人
内 容 母乳育児、お産に対する講義、妊婦体操の実技など

こころの健康相談

～専門医師による健康相談を行います～

◆夜眠れなくて辛い方
◆痴呆ではないか？病院に行った方がよいか悩んでいるご家族
◆気分が重く、「うつ病」が気になる方など、気軽にご相談ください。
*個別相談のため予約制です。事前に連絡をお願いします。

日 時 1月14日(金) 午後1時30分～4時
場 所 総合会館

13 広報 しょうわ 平成17.1.1

ゆ うゆう子育て広場

実施日 1月7日(金)
受付時間 午前9時40分～10時
場 所 押原児童館
該当児 平成16年5月～平成16年6月生まれのお子さん
持 ち 物 母子手帳
内 容 お子さんと楽しく遊びながら育児の情報交換をします。

母 子手帳交付及び一般健康相談

日 時 1月5日(水) 午前9時～11時30分
1月13日(木) 午後1時30分～4時
1月21日(金) 午前9時～11時30分
場 所 総合会館
*母子手帳の交付を希望される人は、印鑑をお持ちください。
*予防接種についてのご相談も受け付けています。
*一般健康相談は40歳以上の人を対象に血圧測定、尿検査、栄養相談などを行います。また、乳幼児の身体計測も行います。
*子宮がん検診のお申込みを受け付けています。
*印鑑をお持ちください。
*総合健診の結果報告会においてになれなかった人には、結果表をお渡ししています。

母 と子のすくすく相談室

～子育て中のお母さんを応援します～

日時(会場) 1月11日(火) 午前10時～11時30分
(総合会館)
1月24日(月) 午前10時～11時30分
(西条児童館)
対 象 者 昭和町にお住まいの子育て中のお母さん
*保健師がご相談をお受けします。育児についての悩み(食事や発達のこと等)や不安がありましたら、お気軽にお出かけください。
*総合会館で実施する日にはお子さんの身体計測も行います。

風 しん予防接種を受けましょう

対 象 者 生後12か月～90か月(7歳6か月)未満で、風しんの予防接種が未接種のお子さん
接種機関 町指定医療機関での個別接種
*予防接種を受ける際には、接種券及び予診票が必要です。
*全国的に風しんの流行が心配されています。まだ予防接種を受けていない方は早期に予防接種を受けるようおすすめします。

ツ ベルクリン反応検査とBCG接種

結核予防法の改正により、平成17年4月1日からBCG接種の対象年齢が、現在の4歳未満から生後6か月未満に引き下げられます。

町では下記のとおり、2月にツベルクリン反応検査及びBCG接種を実施します。対象者には通知をいたしますが、4歳未満のおさんは今回が公費負担で受けられる最後の機会になりますので、必ず受けるようにしましょう。

実施日 ツベルクリン反応検査…平成17年2月15日(火)
ツベ判定・BCG接種…平成17年2月17日(木)

1月のこよみ

見やすいところに貼るなどしてご利用ください

平成 17年 2005

睦月 JANUARY
むつき

日 SUN	月 MON	火 TUE	水 WED	木 THU	金 FRI	土 SAT																																																																								
<p style="text-align: center;">ごみの出し方について</p> <p>* 収集日が祝日の場合は収集業務はいたしませんので次回の収集日をご利用ください。 * 必ず町指定の収集袋を使用してください。黒いビニール袋などでは出さないでください。 * 収集袋・荷札には必ず氏名、電話番号を記入してください。荷札は粗大ごみに使用してください。 * 収集日の当日午前8時30分までに出示してください。 * 燃える物、燃えない物、リサイクル品の分別はしっかり行ってください。 * 引越しごみなどを早く処理したい場合は、役場環境衛生課へご相談ください。 * 役場環境衛生課 (☎ 275 - 2111 内線 225・226)</p>						1 先勝																																																																								
						* 役場閉庁 * 町関係施設すべて休館																																																																								
2 友引	3 先負	4 仏滅	5 大安	6 赤口	7 先勝	8 友引																																																																								
* 役場閉庁 * 町関係施設すべて休館	* 役場閉庁 * 町関係施設すべて休館	* 総合会館・温泉・児童館・温水プール・図書館・総合体育館・中央公民館休館	* 温泉・温水プール・総合体育館休館 * 心配ごと相談	* 温泉休館 * 図書館午後7時まで開館	* 温泉休館	* 役場閉庁 * 温泉休館 * 児童館閉館 * 定例結婚相談 * 読みがかせとお話の会 (図書館午前11時~) * アニメ映画会 (図書館午後2時~)																																																																								
9 先負	10 赤口	11 先勝	12 友引	13 先負	14 仏滅	15 大安																																																																								
* 温泉・児童館休館 * 昭和町成人式 (総合会館 午前10時~)	* 総合会館・温泉・児童館・温水プール・図書館・総合体育館休館 * 昭和町消防出初式 (押原中学校校庭 午前9時~)	* 図書館午後7時まで開館	* 心配ごと相談 * じどうかん みんなであそぼう (午前10時30分~)	* 図書館午後7時まで開館		* 役場閉庁 * 児童館閉館																																																																								
16 赤口	17 先勝	18 友引	19 先負	20 仏滅	21 大安	22 赤口																																																																								
* 総合会館・温泉・児童館休館	* 温水プール・図書館・総合体育館休館	* 図書館午後7時まで開館	* 町長と語らいのとき * 心配ごと相談 * 行政相談	* 図書館午後7時まで開館 * 読みがかせとお話の会 (図書館午前11時~) * ポカシづくり会 (総合会館裏 午後1時~)		* 役場閉庁 * 児童館午前開館 * 定例結婚相談 * アニメ映画会 (図書館午後2時~)																																																																								
23 先勝	24 友引	25 先負	26 仏滅	27 大安	28 赤口	29 先勝																																																																								
* 児童館休館	* 温水プール・図書館・総合体育館休館	* 図書館午後7時まで開館	* 心配ごと相談 * じどうかん みんなであそぼう (午前10時30分~)	* 図書館午後7時まで開館	* 図書館月末整理日	* 役場閉庁 * 児童館午前開館																																																																								
30 友引	31 先負	<table border="1"> <tr> <td rowspan="4" style="writing-mode: vertical-rl; text-orientation: upright;">1月のごみ収集日</td> <td>地区</td> <td>西条一区</td> <td>西条二区</td> <td>清水新居</td> <td>西条新田</td> <td>押越</td> <td>河島</td> <td>紙渡</td> <td>築地新居</td> <td>飯喰</td> <td>河西</td> <td>上河東</td> <td>上河東区</td> </tr> <tr> <td>ごみの区分</td> <td colspan="4">毎週 火・金曜日</td> <td colspan="5">毎週 月・木曜日</td> </tr> <tr> <td>もえるごみ</td> <td colspan="4">4日・7日・11日・14日 18日・21日・25日・28日</td> <td colspan="5">4日・6日・13日・17日 (特別収集) 20日・24日・27日・31日</td> </tr> <tr> <td>もえないごみ アルミ・スチール缶</td> <td colspan="4">第2・4水曜日 (12・26日)</td> <td colspan="5">第1・3水曜日 (5・19日)</td> </tr> <tr> <td>粗大ごみ</td> <td colspan="13">第4水曜日 (26日) テレビ、エアコン、冷蔵庫・冷凍庫、洗濯機は粗大ごみとして出せませんので決められた方法で処分してください。</td> </tr> <tr> <td></td> <td colspan="13">新聞紙・雑誌類、ダンボール、牛乳パック、ミックスペーパー、ペットボトル、白色トレイ、その他プラ、びん類は資源回収ステーションへ出して下さい。(いつでも出せます。)</td> </tr> </table>					1月のごみ収集日	地区	西条一区	西条二区	清水新居	西条新田	押越	河島	紙渡	築地新居	飯喰	河西	上河東	上河東区	ごみの区分	毎週 火・金曜日				毎週 月・木曜日					もえるごみ	4日・7日・11日・14日 18日・21日・25日・28日				4日・6日・13日・17日 (特別収集) 20日・24日・27日・31日					もえないごみ アルミ・スチール缶	第2・4水曜日 (12・26日)				第1・3水曜日 (5・19日)					粗大ごみ	第4水曜日 (26日) テレビ、エアコン、冷蔵庫・冷凍庫、洗濯機は粗大ごみとして出せませんので決められた方法で処分してください。														新聞紙・雑誌類、ダンボール、牛乳パック、ミックスペーパー、ペットボトル、白色トレイ、その他プラ、びん類は資源回収ステーションへ出して下さい。(いつでも出せます。)												
1月のごみ収集日	地区							西条一区	西条二区	清水新居	西条新田	押越	河島	紙渡	築地新居	飯喰	河西	上河東	上河東区																																																											
	ごみの区分							毎週 火・金曜日				毎週 月・木曜日																																																																		
	もえるごみ							4日・7日・11日・14日 18日・21日・25日・28日				4日・6日・13日・17日 (特別収集) 20日・24日・27日・31日																																																																		
	もえないごみ アルミ・スチール缶	第2・4水曜日 (12・26日)				第1・3水曜日 (5・19日)																																																																								
粗大ごみ	第4水曜日 (26日) テレビ、エアコン、冷蔵庫・冷凍庫、洗濯機は粗大ごみとして出せませんので決められた方法で処分してください。																																																																													
	新聞紙・雑誌類、ダンボール、牛乳パック、ミックスペーパー、ペットボトル、白色トレイ、その他プラ、びん類は資源回収ステーションへ出して下さい。(いつでも出せます。)																																																																													
* 総合会館・温泉・児童館休館	* 温水プール・図書館・総合体育館休館																																																																													



相談です

◆町長と語らいのとき

日時 1月19日(水)
午後1時30分～4時
場所 町長室

*あらかじめ役場総務課までご連絡ください。
(☎ 275-2111 内線 206)

◆心配ごと相談

日時 5日・12日・19日・26日
の水曜日
午後1時30分
～3時30分
場所 社会福祉協議会

*あらかじめ社会福祉協議会までご連絡ください。
(☎ 275-0640)

◆行政相談

日時 1月19日(水)
午後1時～3時
場所 町中央公民館2階

*直接会場へおこしください。
お問合せは役場企画行政課まで(☎ 275-2111 内線 211)

◆教育相談

日時 随時(水・金・土・日曜日、祝日は除く)
午前9時～午後4時
場所 町中央公民館2階

*直接会場へおこしください。
お問合せは、カウンセラーまで(☎ 275-6951)

◆結婚相談

日時 月～金曜日は受付のみ
午前8時30分～午後5時
第2・第4土曜日は
午後1時30分～4時
場所 町総合会館2階相談室

*直接会場へおこしください。
お問合せは、社会福祉協議会事務局まで(☎ 275-1881)
*なお、随時電話での相談も行っていますので、各地区相談員までお気軽にお電話ください。

お知らせ

◆ボカシつくり会

日時 1月20日(木)
場所 町総合会館裏
時間 午後1時～

*不用犬・猫のお問合せは役場環境衛生課まで(☎ 275-2111 内線 226)

善行表彰を受賞されました

日本善行会の平成16年度秋季善行表彰が平成16年11月20日(土)、明治神宮参集殿において行われました。
本町から秋山久幸さん(紙

漉阿原)が「青少年指導」、市川満さん(上河東二区)が「事故防止」で善行を積み、社会に貢献したとして表彰されました。



▲市川満さんは、交通安全思想の普及啓発活動を積極的に推進するなど、地域における交通安全に尽力されたことが評価され受賞されました。



▲秋山久幸さんは、地域の子どもたちとの交流を通して青少年の健全育成に尽力されたことが評価され受賞されました。

『楽つみ木教室』を開催しました

平成16年11月27日(土)、町総合会館軽運動室において昭和町母と女性教職員の会の学習会として、木工家の荻野雅之さん・絹代さんを講師に迎え『楽つみ木教室』を行いました。



参加した親子は、ヒノキの間伐材でつくられた3種類のつみ木を使って、ピラミッドや城など目を輝かせながらつくっていました。

親子で『しめ飾り』をつくりました

平成16年12月11日(土)、押原小学校多目的ホールにおいて、昭和町ウィークエンドスクールでは親子でわら細工づくりを楽しもうと、『しめ飾り教室』を開催しました。参加した31組の親子は講師の指導のもと、足でわらを固定し、手で編み上げていました。

親子で協力してつくったしめ飾りに、参加したみなさんはとても満足そうでした。



シリーズ国民年金

年金は、世代と世代間の支え合いの制度です。年金についてもう一度考えてみませんか…
【その①】

加入者の種類

① 第1号被保険者

日本国内に住所のある20歳以上60歳未満の人で次の②や③に該当しない農業、漁業従事者、商工業などの自営業者や自由業者とその家族及び学生。



② 第2号被保険者

現役の会社員など厚生年金保険の被保険者や、公務員など共済組合の組合員（届出をしなくても国民年金に加入したことになります）。就職時から70歳未満の人。

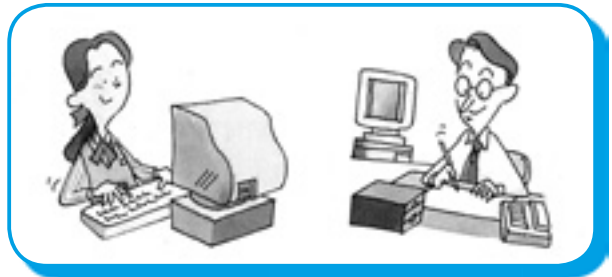

③ 第3号被保険者

会社員などの第2号被保険者（厚生年金・共済組合の被保険者）に扶養されている配偶者。ただし、届出が必要です。20歳以上60歳未満の人。（被保険者の配偶者事業所から直接社会保険事務所への届出となります。）



保険料は配偶者の加入している年金制度全体で負担します。

任意加入者（希望で加入する人）

◆ 60歳以上の人でも任意加入できます。

60歳になるまでに年金を受け取るための資格期間を満たすことができない人は、65歳になるまで加入して不足期間を満たすことができます。（昭和30年4月1日以前生まれの人は70歳になるまで加入できます）また、すでに資格期間は満たしているが年金額を増やしたいという人は、65歳になるまで加入することができます。

○日本国内に住所のある60歳以上70歳未満の人

○日本国内に住所のない20歳以上70歳未満の日本国民

○日本国内に住所がある60歳未満の人で、厚生年金などの被用者年金制度から老齢年金、または退職年金を受けられる人など、強制加入の範囲から除かれている人

*第2号被保険者、第3号被保険者を除く

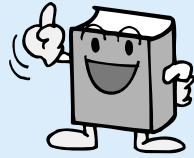

【一般図書】

勘九郎日記「か」の字 中村 勘九郎	集英社
家族の原風景 宮原 安春	論創社
完治力 篠原 佳年	中経出版
樋口一葉と十三人の男たち 木谷 喜美枝	青春出版社
姉の歌声を探して リサ・ジュエル	角川書店

◆町立図書館（☎275-7860）では、みなさんの
読みたい本のリクエストをいつでも受付けてい
ます。カウンターでお気軽に声をおかけください。

【児童図書】

ボクの先生は動物たち 今泉 忠明	ハッピーオウル社
ちいさなさかなピピ ジヨス・ゴフィン	講談社
ガンブ エヴァ・イボットソン	偕成社
くいしんぼうさぎ せな けいこ	ポプラ社
サー・オルフェオ エロール・ル・カイン	ほるぷ出版

文芸コーナー

短歌

降り続く雨の日の中穂郁と

香る木犀に癒されたるも

磯部 信与

十日余を過ぎてもない地震の

消え去らぬ新潟の惨事夕べ悲しむ

今津 玉江

あらたまの春に出ずる芽かぐわしき

沈丁花の香のひろごりて行く

今村美智子

ほっとして軋む電車にまどろみて

今年の授業終えた帰り路

長田 和子

食道へ胃から腸へとカメラ入る

一部始終を吾が目で確かむ

輿石ミズ子

一人家に馴れ来て或る夜湯上りに

吾が疎ましき裸身を晒す

河野 孝枝

盆が来て命日が来て一年を

供養しながら五十余年立つ

鷹野きく代

秋の日のロマン漂う美術館

ワルツを踊る少女の裸像

高野 久枝

国のため太平洋に逝きし兄

今も波間に蘇りくる

武内 知子

背のあたり熟柿の枝の垂れいるを

両手で受けたし道の辺を来て

徳江恵美子

片言に話す口元愛らしく

覚えた言葉日毎に増せり

保坂 順子

晋山式俄かに雨の晴れ互り

若き僧侶の読経たからかに

松岡 満子

めぐりつつ千輪咲きの菊見たり

甲府の駅は秋さかんなり

山田 勝代

希わくば熊は麻醉で眠らせて

山の奥にと帰して欲しい

中込 信子

雪ミズレ今日の露営も濡れしまま

兵たりし時ははるかな思い出

桑原 丑寅

孫達にハッピーバースデイ唄はれて

歳の重みに花束を抱く

輿石さだ代

膝詰めて坐りしらくだモグモグと

半円描く顎の愛らし

山下美津子

庭師かと思れば此の家の若かき婆

元気な声で松手入

河田 好子

珍らしやキンケイ菊と吾亦紅

庭に一緒にささやき揺れる

深沢 たま

『まちづくり』だより

《常永小学校周辺の市街化区域編入に向けての、区画整理及び地区計画》

【第14号】

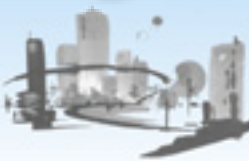

*はじめに

新年を迎え、常永地区の土地区画整理では、事業の推進をより本格的に移動させたいと考えています。昨年は地権者への理解を得るための説明を主に行ってきましたが、本年からは地権者への個別的な説明と合わせ、事業認可の手続きを積極的に進めたいと思います。

また、これからもこの『まちづくりだより』で種々の情報を提供して参りますので、本年もよろしくお願いたします。

《環境アセスメント調査予定位置》



環境アセスメント調査の実施地について

環境アセスメントは現在、現地の調査を主体に進めています。

この調査は、区画整理事業の実施にともなう環境に影響する要員ごとに調査、予測および評価を実施するもので、その調査項目は現在県と協議調整を行っています。なお、一部調査を開始していますが、詳細な調査内容が確定したところで、本格的に全体の調査を実施いたします。

また、上記に現在調査中の項目の一部（大気質・気象）（騒音・振動）（景観・風景）について、その調査地を掲載します。

なお、周囲の状況に極力配慮し調査実施しますので、ご協力をお願いいたします。

平成16年の事業推進状況について

平成16年は、土地区画整理組合の設立準備委員会の発足に合わせた役員選出を行い、事業を推進してきました。

今後も早期に事業着手ができるよう、設立準備委員会を中心として県や町の指導を受け、地権者との協調を図りながら計画を進めます。

また、下記にこの1年間の経緯の一部を掲載しますのでご覧ください。

- *地区別説明会の開催(平成16年2月20日～3月1日)
- *準備会の役員の承認(平成16年2月20日～3月1日)
- *第2回目個別説明会の開催(平成16年4月より実施)
- *各企業との調整(平成16年6月より実施)
- *先進地の視察(平成16年7月4日)
- *合同地権者会の開催(平成16年7月27日)
- *企業誘致の募集(平成16年8月2日)
- *第3回目個別説明会の開催(平成16年9月より実施)
- *合同地権者会の開催(平成16年11月7日)

～建物等の調査について～

事業を実施するためには、区域内の建物や工作物が支障となる場合があります。そのため、換地希望地等の聞き取り作業と合わせ、支障物件の補償調査を早い段階より進めています。

常永地区の区画整理に着手するためには、地権者の事業に対する早期の合意が必要です。この調査は、その合意を得るため、移転補償を算定する目的で実施しています。

なお、対象となる権利者の方には調査日を調整し、住宅や農業施設及び立木等の調査に参りますので、その際はご協力をお願いいたします。

【問合せ先】

常永土地区画整理組合設立準備委員会
事務局：昭和町役場都市計画課 区画整理係

☎ 055-275-2111 内線 232・233

広報 しょうわ 平成17.1.1 18



まごころ

昭和町社会福祉協議会

〒409-3864
昭和町押越616
TEL 275-0640
FAX 275-8018

社協だより 第89号

ボランティアサロンコーディネーター講習会を開催しました

11月17日(水)、町総合体育館武道場において、「第4回ボランティアサロンコーディネーター講習会」が開催されました。

講習会のはじめに前回、手品を指導していただいた小野間先生より、また新しいマジックを教えてくださいました。

今回は、3B体操の会に講師をしていただきました。

◆効果・目的

*仲間といっしょに心を開いてくつろいで楽しく体を動かす。

*それぞれに応じた心と体の健康維持・健康回復をめざす。

◆指導にあたっての留意点

*対象者の年齢、運動能力を考慮する。

*運動を行う本人が無理をせず、体調に合わせて、快く体を動かしたという満足感が得られるように指導する。

音楽に合わせて、椅子に腰掛けてウォーミングアップのストレッチ。その後、ベルとやわらかバrelターを使って行う様々な体操をご指導いただきました。楽しく体を動かすことの心地よさを実感させていただいた講習会でした。



交流会を行いました

昭和町いきがいクラブ連合会は11月20日(土)、町中央公民館において埼玉県上福岡市老人クラブ連合会との交流会を開催いたしました。

互いのクラブ役員のみなさんから組織並びに活動状況等の発表が行われ、情報交換では各専門部の方々から活発な意見も出て盛り上がりしました。



福祉ゲートボール大会が開催されました

さる11月10日(水)、釜無公園グラウンドにおいて、町社協主催の福祉ゲートボール大会が済み渡った秋空のもと開催されました。競技参加者の約半数(58名)が80歳以上で元気に競技されている方々



ですが、みなさん秋の日差しをいっぱい浴びながら熱戦を繰り広げられました。結果、みごと西条新田東チームが優勝いたしました。

善意ありがとうございました

「福祉の増進に役立ててください」とあたたかい善意が寄せられました。

【寄付】

- *山梨四部寺庭婦人会 様
- *ボランティアグループ つくし会 様
- *手話サークル ほたる会 様

【新潟県中越地震災害義援金】

*みなさまのご協力により、70,540円もの義援金が寄せられました。お寄せいただきました義援金は、ご趣旨に沿ってさっそく新潟県共同募金会へ送金させていただきました。ご協力ありがとうございました。



地域に開かれた学校をめざして

〓 押原小学校 〓

道徳授業公開と福祉講演会

十月二十九日(金)の午後、町の統一テーマ「正しく健やかな子どもを育むために」をテーマとした道徳授業公開と福祉講演会が開かれました。



道徳の公開授業では、低学年の「しんせつなところで」などまわりの人々に温かな心で接する心情をテーマにした授業や、高学年の「ほくは後悔しない」など勇気を出して公平に振る舞おうとする心をテーマにした授業が行われました。

会場を体育館に移して、「手話で広げよう、思いやりの心」をテーマに開かれた福祉講演会では、聴覚障害者情報センターの小澤恵美さんと手話通訳士の望月香代さんをお招きして、耳が不自由で苦労されたことや手話を通してのコミュニケーションについて実技を通して講演され、親子で「福祉の心」や「豊かな心」の在り方について考えました。

学校開放日

十一月十二日(金)を一日学校開放日として、一時間の授業参観ではなかなかわかりにくい学校での子ども達の自然な姿を見ていただきました。この日、音楽集会も併せて行い、「新しい夢に向って、音楽で新校舎をいっばいにしよう」をテーマに体育館いっばいに全校児童の歌声を響かせました。全校合唱「大空讃歌」「ほくのひこうき」では、各学級で朝の歌声の時間で取り組んできた成果を発表し、保護者の皆さんから大きな拍手をいただきました。



押原小学校竣工式

十一月二十五日(木)、県下より三百名程のご来賓をお招きし、押原小学校竣工式が挙行されました。六年生児童による校歌「未来へ」の合唱がアトラクションとして披露され、会場から惜しみない拍手をいただきました。内外とも充実した押原小学校の発展に向けて、今後ともご指導、ご協力をお願いいたします。

道徳・福祉教育公開&教育講演会

西条小学校

子どもの心を聴こう!!

平成十六年十月二十七日に「ハッピーバースデー」の映画会とその作者である青木和雄先生による教育講演会が行われました。映画には一年から六年児童・教職・保護者・地域の方合わせて七百一名、講演会には百九十四名の方が参加してくださいました。多くの方に関心を寄せていただいただけでなく大きな反響もいただきました。

各担任は、事前に学年の発育段階に合わせて道徳を行いました。映画会では、親も子ども心を揺さぶられ、涙する感動を受けました。人としての素直な何かを呼び覚ましてくれた感動でした。

青木先生の講演では、「ハッピーバースデー」の映画は、現在の社会問題・家庭問題・教育問題の提示であることがわかりました。先生が日頃カウンセラーとして接している子ども達や親の持つ問題でした。言いかえれば、私たちの身近なところで、たとえば西条でも、我が家で、もっと近い自分が抱えていると認識しなければいけない



ことでした。そして、「もっと子どもの心のさけびに耳を傾けて、問題を解決していこう」という強いメッセージをもらいました。



事後指導で行った道徳でも児童からたくさん皆さんの感想が出されました。また、保護者からも二百通を超える感想が寄せられ、親として自分を見つめ、我が子の心の声を聞こうと決意したことがうかがえます。

今、虐待は増加の一途をたっています。子どもを言葉で傷つけること・食事を用意しないこと・身の回りの世話をしないこと・しつけと言って暴力をふるうことなども虐待です。そんなことをされても、それでも子どもは親を責めないといけません。未来を拓く大切な子ども達です。学校・家庭・地域が一体となり安心・安全の環境の中で、豊かな人間に育てたいものです。

◆常永小学校◆

福祉講話

障害って何、

私たちにできることを考える

常永小学校では、十一月二十二日(月)を一日学校開放日として、保護者のみなさんや地域の方々に一時間の授業参観ではなかなか分かりにくい学校での子どもたちの自然な姿を見ていただきました。

この日福祉講話も併せて行い、「障害って何」をテーマに、岡崎ひろみさんと長谷川順一さんにお話を伺いました。



また私たちにできることは何かについて考えるよい機会になりました。

公開研究会

基礎・基本の確実な定着と

給食指導の充実をめざして

十一月二日

(火)に本校では、「公開研究会」を開催しました。

これは、県教委から「基礎学力向上やまなシプラン



実践協力校」に、また中巨摩学校給食研究協議会から「研究推進校」に指定されたことに伴うものです。

学校の第一の役目はいうまでもなく、子どもたちの学力を伸ばすことです。学力を伸ばす上で、特に基礎・基本は、大切です。

学校給食は教育の現場で多くの意義を持っており、今回の指定では、食生活、食に関する指導等も含めながら、給食指導のさらなる充実を図っていくことが目的です。

当日は、県内はもとより全国から二百名を超える参加者があり、盛会裡に終了することができました。常永小学校の子どもたちも一杯がんばっている姿を参観者に見せることができました。

これを機会に、なお一層学習等に精を出し、力を伸ばしていきたいものだと思います。

押原中学校

保護者の応援が心強かった

合唱祭

今年の合唱祭は日曜日に実施したせいもあり、多くの保護者に来ていただき、PTA合唱団にもおおいに頑張っていました。

望月会長を中心として、「ぜひ生徒達の応援をしたい。」との思いから結成されたPTA合唱団。お互いに忙しい時間に都合を付けながら、5回の練習会を持って発表にこぎつけました。

塩澤さんの指揮のもと「帰らざる日のために」と「明日があるさ」押中バージョンの2曲を披露していただきましたが、西条地区在住の田中育也先生の熱心な指導もあり、例年以上のすばらしい歌声を聴かせていただきました。



生徒の安全確保のために

PTAの取り組み

押原中学校PTAでは生徒指導部を中心として、車に「防犯パトロール」のステッカーを貼り、町内移動の際には特に生徒の状況に気配りをしていただくことになりました。

何かお気づきのことがありましたら、ステッカーを貼ったPTA会員か、学校までお知らせ下さい。

携帯メールを使った緊急連絡の試行

学校からの緊急な連絡に、これまでは電話を利用していましたが、夜でないとは連絡が届かない場合も多く、不審者情報などは、出来るだけ早くお知らせしたいとの考えから、保護者のお持ちの携帯電話にメールで連絡を送付する試みを始めています。

難しい問題もいくつかありますが、それらを克服しながら、今後、有効な連絡方法になることを期待しています。

公開研究会の御礼

十一月五日に、文部科学省指定の学向上フロンティアスクールとしての公開研究会が本校と会場に行われました。

その際に、保護者の方々や、青少年育成町民会議の委員の皆様はじめ、地域の方々にはさまざまなご協力をいただきました。この場を借りして謹んで御礼申し上げます。

『甲斐西八代七福神めぐり』参加者募集！
～第27回フィールドワーク教室～

新春恒例の七福神めぐり、今年は『甲斐西八代七福神』です。歩いて半日ほどで回ることのできるコースですので、現地ではウォーキングで巡ります。

七福神に招福を祈願しながら、ご自身の健康づくりにもお役立てください。

定員に限りがありますのでお申込みはお早めに。

日時 1月8日(土) 午前9時～
予定コース 昭和町→(バス)→福寿院→(徒歩)→宝寿寺→(徒歩)→宝寿院→(徒歩)→花園院→(徒歩)→薬王寺→(徒歩)→不動院→(徒歩)→光勝寺→(バス)→昭和町

参加費 2,600円(色紙、朱印代)

集合場所 町中央公民館

申込み 1月4日(火)から電話で受付します。
町教育委員会生涯学習課 生涯学習係
(☎275-3737)

『アクアビクス教室』開催のお知らせ

アクアビクスとは？プールの中で、エアロビクスのように体を動かす運動(顔は水に入りません)です。

日ごろプールの中を歩いている方、チョット工夫した動きを覚えましょう。

温水プール利用者の多くの方に参加していただくため、募集はいたしません。開始時刻5分前までにプールサイドにお集まりください。

日時 1月12日～3月23日(毎週水曜日)
午前10時～11時

講師 勝 清美先生

受講料 無料(ただし、施設利用回数券が必要です)

*回数券(大人用12枚つづり3,000円)は、プールのフロントで販売しています。

持ち物 水着、スイミングキャップ、タオル

問合せ 町立温水プール(☎275-9811)

『エアロビクス教室』参加者募集！

日時 【午後の部】
1月12日～3月23日(水曜日 全11回)
午後2時～3時30分

【夜間の部】
1月12日～3月23日(水曜日 全11回)
午後6時45分～8時

場所 町立温水プール2階 ミーティングルーム

対象 町内在住の成人

定員 各20名(定員になり次第締め切ります)

持ち物 利用回数券(3,000円)と上履き(ヒモ等で調節でき底が厚めのもの)をご用意ください。

申込み 1月6日(木)午前10時から受付します。
(電話またはプールのフロントで受け付けます。)
町立温水プール(☎275-9811)

1月の講座「現代学」
『朝鮮半島の現在・過去・未来』受講者募集

テレビでもおなじみの山梨学院大学教授で北朝鮮問題研究家の宮塚先生は、北朝鮮グッズ収集家としても著名です。

現代日本で一番ホットな問題、隣国韓国・北朝鮮との関係について、宮塚先生独自の視点をお聞きください。

日時 1月18日(火) 午後7時30分～

場所 役場別棟会議室

内容 隣国北朝鮮・韓国と日本の関係は？

講師 山梨学院大学教授 宮塚 利雄先生

費用 200円(当日徴収)

申込み 1月4日(火)から電話で受付します。
町教育委員会生涯学習課 生涯学習係
(☎275-3737)

公開講座

『アレルギーを考えよう2005』のお知らせ

日時 2月6日(日) 午後2時～4時

場所 紫玉苑 鳳凰の間(甲府市飯田1-2-4)

名称 第11回アレルギー週間山梨地区イベント
公開講座「アレルギーを考えよう2005」

講演内容 県内医療機関に勤務する、それぞれの領域におけるアレルギー専門の先生が、一般の方を対象にしたわかりやすい講義を行います。その後、会場からの質問にもお答えします。

問合せ 山梨大学医学部耳鼻咽喉科学教室
(☎273-6769 FAX273-9670)

一日体験入学のお知らせ
～放送大学で学んでみませんか!?～

このたび放送大学山梨学習センターでは、放送大学教育内容を体験していただくため、随時一日体験入学を実施します。この機会にぜひ放送大学での学習を体験してください。お待ちしております。(月曜日・祝日はお休みになります。)

申込み 電話またはFAXでお申込みください。
放送大学山梨学習センター
(☎251-2238 FAX251-2193)

◆お福をお祈りします◆
地区氏名(届出人)
上河東区 築地新居 伊藤よしみ
上河東区 塚原三谷あぐ敏(将造)
中村榮次(育男)

◆ご結婚◆ 末永くお幸せに◆
地区氏名
河紙漣阿西原 佐々木英夫◎長塚圭子
紙漣阿西原 堀内和哉◎小田川佳子
清水新居 石原拓朗◎渡辺由紀子
西条新区 久保田郁文◎外川絵美
西条新区 大森広◎小泉亜希子

地区氏名
上河東区 樋口梨美(武史)
上河東区 松本珠(良圭)
河原西 小澤早恵(直太)
飯田西 名渡早恵(太栄)
紙漣阿原 渡邊早恵(栄則)
西条新区 西条針井(則則)
西条新区 西条内田(英樹)
西条新区 西条松田(慶太)
西条新区 西条麻川(伸太)
西条新区 西条萩原(達也)
西条新区 西条藤利(友和)
西条新区 熊谷隆基(隆岳)
西条新区 天野飛貴(幸裕)
西条新区 丸山心来(信雄)
西条新区 奥平奈也(裕之)
西条新区 氏名(保護者)

おめでとう
※お誕生※ 健やかな成長を
(11月1日～11月30日受付 敬称略)

『防災とボランティア週間』について

毎年1月15日から21日までの1週間は「防災とボランティア週間」です。

死者約6,400人という未曾有の災害となった阪神・淡路大震災からすでに10年が経ち、その記憶や教訓も次第に風化しつつあると言われております。この大震災では、大きな被害の一方、地元住民が協力しあって、初期消火、被災者の誘導や救出を行っており、多くの人命を救出した事例が見られました。また、全国から約140万人の災害ボランティアが救援活動に参加したこの大震災以降、災害時にはボランティアが救出活動などに活躍しています。最近でも、台風や新潟県中越地震など多くの災害ボランティアが救援活動に参加し、被災者に勇気と希望を与えました。

災害ボランティアは、被災地に出かけ災害復興活動をするだけでなく、自分の住む地域で日ごろから災害への備えなどについて住民を啓発するなど、地域の防災力を高め、災害に強いまちづくりを行う役割も担っています。県内でも各地で災害ボランティアに関心をもち活動する人々が増えています。

必ず来るといわれている東海地震等に備えるため、みなさんもこの機会に地域防災について考え、ボランティア活動に参加してみませんか。

関連イベント 「山梨県防災講演会
～阪神・淡路大震災から10年～」

日 時 1月21日(金) 午後1時30分～4時(予定)
場 所 県自治会館 講堂
問 合 せ 県消防防災課 (☎223-1432 FAX223-1429)

スリップ事故を防止しましょう

冬を迎えると例年、積雪などによるスリップ事故が多発します。積雪のない場合でも橋や日の当たらないところ、トンネル出口などの日陰では、雪解け水や霜による凍結から大変危険な状態になっていることがあります。

このような道路におけるスリップ事故を防止するためには、

- タイヤチェーンを携行し、装着を早めにする。
- 路面凍結が予想される場所の手前では十分に減速する。
- 急ハンドル、急ブレーキは絶対にしない。
- 前車の行動を予測する。
- 前車との車間距離を十分に取る。
- 道路標識や情報板に注意し、交通規制を守る。

ことなどが大切です。また、発進時にはセカンドギアでゆっくり発進し、駆動輪の急激な回転を避けるように心がけましょう。

積雪・凍結道路への対処方法は、日ごろから考え、いざという時に確実に実行できるように、しっかり身につけておきましょう。

問合せ 県警察本部交通部 交通企画課
(☎235-2121代)

1月10日は
『昭和町消防出初式』です

火災や風水害などから住民のみなさんの生命・財産を守り、地域の安全・安心の確保のために活躍している消防団員の勇姿をご覧ください。

日 時 1月10日(月) 午前9時～
場 所 押原中学校校庭
問 合 せ 役場企画行政課 行政係 (☎275-2111 内線212)

1月10日は『110番の日』です

警察では、各種事件・事故等の緊急事案の早期解決を目的として、「身近な犯罪 防ぐあなたの110番」を合言葉に、県民のみなさまに110番通報のご協力をお願いしています。

110番通報は、携帯電話、一般加入電話などから「110」とダイヤルすると県内どこからでも警察本部の通信指令室につながります。

通信指令室では担当の警察官が、「いつ」「どこで」「何が」「犯人は」「負傷者は」「あなたの住所・氏名」等をお尋ねしますので、落ち着いてお話しください。

また、相談などは、最寄りの警察署、交番、駐在所または警察本部総合相談電話「#9110」におかけください。

問合せ 県警察本部地域課 (☎235-2121代)

新年干支展示開催のお知らせ

平成17年の干支は「酉^と」です。この私たちとも関係の深い身近な動物を、県内の考古資料からご紹介します。

日 時 1月2日(日)～2月6日(日)
午前9時～午後5時(入館は午後4時30分まで)
場 所 県立考古博物館 エントランスホール
観覧料 無料
休館日 毎週月曜日・祝日の翌日
問 合 せ 県立考古博物館 (☎266-3881 FAX266-3882)

子育て電話相談をご利用ください

子育て中のお母さん、お父さんの悩みごと(しつけや生活習慣、食事や健康、遊び友だちの事など)に、一人で悩まず気軽にダイヤルしてください。特に深刻な悩みについては、専門のカウンセラーとお話しすることもできます。

相談時間 正午～午後5時(月・水・金曜日)
正午～午前0時(火・木曜日)
*上記以外の時間は、留守番電話で24時間受付

相談内容 子育てに関する悩み(しつけ、健康など)

その他 面接相談にも応じています。

問 合 せ 子育て相談電話(☎233-1152)

犬のフンはきちんと始末しましょう!



犬のフンの放置をすると、美観を損なうだけでなく、ハエ、悪臭、寄生虫や細菌の汚染源などの環境汚染につながり、公園や学校の校庭で遊ぶ幼児や児童が細菌の感染の危険にさらされています。

散歩に出かけるときは、必ずフンの処理袋やビニール袋を忘れずにもっていきフンを持ち帰り処理しましょう。

《国保ミニだより》

町が医療機関などに支払った10月分の医療費は、約5,525万6千円(前年同月比11.2%の減)です。

病気の予防は、早期発見、早期治療が大切です。おやみな転医はつつしみ、医療費を大切に使いましょう。



みんなの広場 わが家の“アイドル”



みやざわ しんた
宮沢 心大くん ●H 16. 1. 21 生 (清水新居)
(父) 智也さん (母) 他恵さん

パンダの帽子をかぶってお気に入りのポーズ！最近アンパンマンと犬が大好きで見ると大騒ぎ。大きな心を持った強くて優しい男の子に育ってね。



ささいりこ
佐々井莉子ちゃん ●H 16. 1. 19 生 (西条二区)
(父) 寛治さん (母) 知左子さん

毎日イタズラに大忙しのリコ。その元気を可愛い笑顔でみんなに分けてあげるんだよね。これからもその笑顔をたやさずに、心のやさしい子になってね♡



こばやし りゅうせい
小林 龍世くん ●H 15. 8. 29 生 (西条一区)
(父) 雅巳さん (母) 千代子さん

イタズラ大好き我家のわんぱくスター！でも、ちょっぴり甘えん坊で泣き虫な所も…。リュウセイ(流星)のように、光輝く人生を歩んでね。

わが家のアイドル募集中！

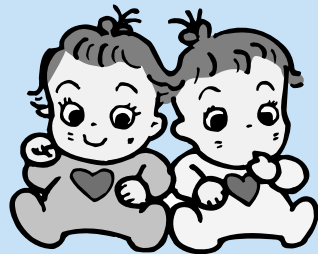

幼いころの思い出の1ページとして記念に残ります。応募は簡単ですので、お気軽に、役場企画行政課企画係 (☎ 275-2111 内線 212)にご応募ください。

みんなの健康 今月は 紙漉阿原区食生活改善推進員さんから

家族の健康の基本は栄養のバランスから！



《ひと鍋煮しめ》

●材料 (4人分)

- *ごぼう… 1本
- *れんこん… 1節
- *にんじん… 2本
- *ゆでたけのこ… 1個
- *干しいたけ… 10個
- *里いも… 10個
- *こんにゃく… 1枚
- *絹さや(ゆでる)… 50g

- だし汁… 2カップ
- うす口しょうゆ… 大さじ2
- しょうゆ… 大さじ1
- 酒… 大さじ1
- *みりん… 大さじ1
- 砂糖… 大さじ1
- ごま油… 適量
- 塩… 少々

●作り方

- ① 鍋に皮をよく洗った里いもを入れ、ひたひたに水を注ぎ強火で3分ゆで、水にとって皮をむく。
- ② こんにゃくは7ミリの厚さに切り、手網にする。ごぼう、にんじん、れんこん、たけのこも切っておく。
- ③ 鍋にサッとゆでた②としいたけ、里いもを入れ、①を加えて強火にかけ煮立ったら中火にする。
- ④ 焦げつかないように、味がなじむよう、ときどき鍋を揺すりながら15分ほど煮含める。
- ⑤ 煮上がったら火を止め、香りづけにごま油をちょろっと回し入れる。盛るときは絹さやを添えて。

☆ちよっと一言…

素材ごと別々に煮なくても、ひとつの鍋で次々に煮ていくごった煮の要領でおいしさは別煮に負けません。

*まちの鳥 =ひばり	ま ち の 動 き
*まちの花 =れんげ	人 口 16,235人(+15)
*まちの木 =乙女椿	男 8,335人(+8)
	女 7,900人(+7)
	世帯数 6,291戸(+3)
	12月1日現在 ()内は前月比