

シリーズ国民年金



**国民年金保険料
クレジットカードでお支払いいただけます！
～平成20年2月から受付開始～**

【その40】

1. 国民年金保険料のクレジットカード支払いについて

クレジットカード支払いは、事前に申込み用紙をご提出いただき、以後、将来の保険料を定期的にクレジットカード会社が立替払いし、クレジットカード会社からカード会員の方に請求する方法です。
○金融機関等の窓口でクレジットカードを直接ご提示・お支払いいただく方法ではありません。
○過去の未払い分についてはご利用いただけませんのでご了承ください。

2. お申込み受付及びお取扱い開始時期

- お申込み受付 → 平成20年2月1日から
- お取扱い開始 → 平成20年3月分保険料から

3. お支払い方法

- 毎月支払い → 毎月の保険料を当月末に立替。割引額はありません。
- 1年分支払い（前納） → 4月から翌年3月分までの保険料をまとめて4月末に立替。割引額は現金で1年分を前納いただく場合と同様です。
- 半年分支払い（前納） → 4月分から9月分までの保険料を4月末に、10月分から翌年3月分までの保険料を10月末にそれぞれまとめて立替。割引額は現金で半年分を前納いただく場合と同様です。

4. 対象となる保険料等

- お支払いいただける保険料は、「定額保険料」及び「付加保険料込みの定額保険料」となります。（保険料の一部を免除されている場合はご利用いただけません）
- クレジットカード支払いは、口座振替割引が適用されません。
- カード会社へのお支払回数は、1回払いのみとなります。（分割払いやリボ払い等のご利用いただけません）

5. お申込み方法

- クレジットカード支払いをご希望の場合は、申込み用紙「国民年金保険料クレジットカード納付（変更）申出書」に必要事項をご記入のうえ、お近くの社会保険事務所へご提出ください。
- 申込み用紙は、お近くの社会保険事務所に備え付けています。郵送もいたしますので、お電話等でご連絡ください。

6. その他

- 前納（1年または半年）をご希望の場合は、毎年2月末までにお申込みください。3月1日以降に前納をお申込みいただいた場合は、次の前納期（4月または10月）までは、毎月支払いとなる場合があります。
- お申込み後、カード会社に確認を行い、ご利用いただける事が確認でき次第、お客様にカード支払い開始の通知をお送りします。
- カード会社への確認の結果、ご利用いただけない場合があります。なお、その際にご利用いただけない旨をご連絡するとともに、お申込み前の支払い方法を継続させていただきます。

問合せ 竜王社会保険事務所 年金業務課（☎ 278-1104）または、役場町民窓口課 年金係（☎ 275-8264）

「キャンパスネットやまなし」入学者募集

県生涯学習文化課では、「キャンパスネットやまなし」の入学者を募集しています。

キャンパスネットやまなしは、県内全域を一つの学びの場とし、生涯学習に関する情報や講座を提供し、県民誰もが自由に、いつでも、どこでも、必要な学習ができるシステムです。

入学手続き

各地域県民センター、市町村教育委員会、図書館、公民館等に備え付けの「キャンパスネットやまなし入学者募集」のリーフレットの入学申込書に必要事項を記入して申込みます。

山梨県ホームページ「やまなしまなびネット・キャンパスネットやまなし」や「やまなし申請・予約ポータルサイト」からも入学申込みができます。県生涯学習推進センターの窓口でも入学申込みができます。

入学対象者 どなたでも入学できます。(年齢制限はありません)

募集期間 いつでも入学できます。

問合せ 山梨県生涯学習文化課 (☎ 223-1319) E-mail manabi@manabi.pref.yamanashi.jp



町立図書館からおすすめ



【一般図書】

題名	作者	出版社
フラミンゴの家	伊藤 たかみ	文藝春秋
遺したい言葉	瀬戸内 寂聴	日本放送出版協会
小林一三	小林一三研究室	アスペクト
なげださない	鎌田 實	集英社
絵本の中のかわいい雑貨	高橋 恵美子	二見書房

【児童図書】

題名	作者	出版社
ホネホネたんけんたい	西澤 真樹子	アリス館
陰陽師すゝ腕をはつきするの巻	沼野 正子	草土文化
千ドルのつかいみち	オー・ヘンリー	理論社
ひよろのっぽくん	かとう まふみ	農山漁村文化協会
ねえ	谷川 俊太郎	フレーベル館

町立図書館では、みなさんの読みたい本のリクエストをいつでも受付けています。カウンターでお気軽に声をおかけください。町立図書館の開館時間は、平日午後7時まで、土・日曜日は午後5時までです。お仕事帰りにご利用ください。また、DVDの貸し出しも、ご利用ください。 問合せ 町立図書館 (☎ 275-7860)

追いかけて追いかけながら雪が降る かの日の母も庭をかけたる	山田 勝代
「母さん僕だよ」親しげに呼ぶ若き声 動悸押えて電話を切りぬ	武内 知子
共同の味噌作り終え持ち寄りし 馳走を食べて御開きとなる	輿石ミス子
初詣石段上る我の身を かけよりてかばう孫小さき手	保坂 順子
正月を孫とすごしせしうれしさに 頑張りすぎて風邪ひきて寝る	石原 明子
紬織り一度も袖を通さずに 手織りし母を偲び侘けり	高野 久枝
北風が真冬の空気ふるわせて 雪のつぶを運び来るなり	今村美智子
一言も語らぬ猫の二匹あて 長生きしており病むこともなく	今津 玉江
柿の葉の散り重なりし下に萌ゆ 露のとうおばいとしてみて摘む	輿石さだ代
点滴の管につながられ住む家を バリアフリーにすると云う友	徳江恵美子
人參ある、牛蒡あるかと電話くる 友の心にいやされるなり	磯部 信与
犬の目が雪が止んだよさあ散歩と 足もとつるり歩きづらそう	長田 和子
初春の光の中園児等は 夢をいっぱい飛ばして遊ぶ	山下美津子

文芸コーナー 短歌

愛犬の登録と狂犬病予防注射を実施します

《愛情と責任を持って飼う》

狂犬病予防法に基づき、犬の登録と狂犬病の予防接種が飼い主に義務付けられています。生後 91 日以上の子犬を飼っているご家庭では、下記の日程をご覧ください。最寄りの会場で必ず予防接種を受けてください。

この期間に受けませんと後日訪問注射か、病院で注射をしていただく事になります。

なお、飼い犬が病気が体調不良のときは、当日の集合注射を担当する医師か、掛かりつけの獣医師にご相談のうえ注射を行ってください。

平成 20 年度登録及び予防注射の日程

実施日	受付時間	場所
4月 8日(火)	午前 9:30～10:30	清水新居公民館
	午前 10:45～11:45	西条新田公会堂
	午後 1:00～2:00	西条一区公会堂
	午後 2:15～3:00	西条二区第3公会堂
4月 9日(水)	午前 9:30～10:30	西条二区第1公会堂
	午前 10:45～11:45	紙漉阿原公会堂
	午後 1:00～2:00	押越第1公会堂
	午後 2:15～3:00	河東中島熊野神社
4月10日(木)	午前 9:30～10:30	築地新居公会堂
	午前 10:45～11:45	飯喰集落センター
	午後 1:00～2:00	河西公会堂
	午後 2:15～3:00	上河東公会堂
	午後 3:10～3:40	上河東二区集会所
4月13日(日)	午前 9:00～正午	町総合会館

《飼い犬の登録は生涯に 1 回》

平成 7 年 4 月から 1 頭の犬に対し、生涯で 1 回登録をすればよい事になっています。このため、

- ①犬が死亡したとき
- ②飼育場所が変わったとき
- ③他人に譲ったとき
- ④犬を飼えなくなったとき
- ⑤飼い主が転居するとき
- ⑥飼い主が変わったとき

などが生じた場合には、飼い主の方（所有者）は、必ず犬の所在地である役場畜犬担当に届け出る事が義務付けられています。

犬の登録や狂犬病の予防接種にかかる費用

* () は、すでに登録してある場合の合計費用です。

区分	登録手数料	注射料金	注射済票	合計
集合	3,000 円	2,850 円	550 円	6,400 円 (3,400 円)
訪問		4,050 円		7,600 円 (4,600 円)
【2頭目から】		3,550 円		7,100 円 (4,100 円)
病院		3,350 円		6,900 円 (3,900 円)



問合せ 役場環境経済課 (☎ 275-8355)



甲府市

武田 24 将騎馬行列 開催日時 4 月 12 日 (土)

信玄公の命日に併せて行われる祭り。一般参加者による武田 24 将騎馬行列を中心に、みこしなど総勢 400 余名が武田神社を出発し、市内一円を勇壮にパレードします。

問合せ 甲府市信玄公祭り実行委員会 (☎ 237-5702)

日 時 4 月 12 日 (土) 午前 10 時 30 分～午後 3 時 30 分

内 容 24 将騎馬行列 (一般公募者) や、みこしなど

コース 武田神社～甲府駅前～甲府市役所～遊亀公園～舞鶴城公園～武田神社

中央市

「中央市れんげまつり '08」

日 時 4 月 29 日 (昭和の日) 午前 9 時 30 分～午後 3 時 30 分 会 場 中央市玉穂ふるさとふれあい広場
春の恒例イベントとなった「中央市れんげまつり」。今年も 4 月 29 日に、一面のれんげ畑に囲まれて開催されます。

中央市となって 3 回目のれんげまつりは、大好評のお笑いステージをはじめ、どなたでも楽しめる様々なイベントを用意しています。

1 日いても飽きることのないれんげまつり。みなさんのご来場をお待ちしています。

問合せ 中央市 3 大まつり実行委員会 (商工観光課内) (☎ 274-8582)

甲府広域事務組合

国母公園施設を利用してください

甲府都市計画国母工業団地造成事業によりつくられた都市公園です。広さは、約 33,000 m²からなり、広さ充分な多目的運動広場、遊歩道、テニスコート 4 面と小さなお子様も安心して遊べる自由広場など、工業団地従業員・地域の方たちの健康、体力の維持増進、また、休息の場としても広く利用できます。

利用の手続き

- 1 国母公園管理事務所に申込み、使用許可を受けてください。
- 2 申込みは、使用月の前月 1 日から受付けます。
- 3 受付時間は、平日が午前 8 時 30 分～午後 5 時 30 分まで、土曜日が午前 8 時 30 分から正午までとなります。

* 使用料金についての問合せは、国母公園管理事務所 (☎ 275-5135) 昭和町紙漉阿原 1017 (国母工業団地内)

視聴覚ライブラリー

生涯学習の推進にご活用ください

16 ミリ映写機・16 ミリフィルム・ビデオプロジェクター・ビデオフィルム・ビデオデッキ・スクリーン・DVD ポータブル DVD プレーヤー 他

利用資格

甲府市・甲斐市・中央市・昭和町における学校教育・社会教育・その他の機関及び団体

* 営利目的の利用はできません。 使用料 (無 料)

新作情報

ねずみくんのチョッキ・アニメ日本の昔はなし・オズの魔法使いの交通安全・大地震発生! 他 (VHS)、手塚アニメワールド・ファイナルファンタジー・はたらく車シリーズ・ハードル・野坂昭如 戦争童話集 他 (DVD)

申込み 利用する団体の責任者が所定の申込書に記入し、申込んでください。【電話予約も可能】

問合せ 甲府地区広域行政事務組合 (甲府市伊勢 3 丁目 8 番 23 号) (☎ 228-7641)

17 広報 しょうわ 平成 20.4.1



一社協だより まごころ

第 128 号

社会福祉法人 昭和町社会福祉協議会 〒409-3864 昭和町押越 616 ☎275-0640 FAX275-6497
URL <http://www.town.showa.yamanashi.jp/other/syakyou/index.html>

社会福祉協議会（社協）の概要

社会福祉協議会は、全国の市町村に設置されている民間の非営利団体です。地域に暮らすみなさまの他、民生委員・児童委員、社会福祉施設・社会福祉法人等の社会福祉関係者、関係機関のご協力を得て、地域住民が住み慣れたまちで安心して生活する事のできる「福祉のまちづくり」の実現をめざして様々な活動を行っています。

財源につきましては、地域の住民・団体・企業のみなさまからの会費、町からの補助金・受託金、共同募金配分金、個人・企業等からの寄付金等で支えられています。

事業内容

地域福祉推進事業、ボランティア活動推進事業、共同募金運営・配分金事業、配食サービス事業、軽度生活援助事業、高齢者ふれあい事業、生活福祉資金貸付事業、福祉金庫貸付事業、心配事相談事業、結婚相談事業、運動指導事業、福祉車両貸出事業、町いきがいクラブ連合会事務局、日本赤十字社昭和町分区分・奉仕団事務局、町遺族会事務局、総合会館管理 等。

事業の詳細は、順次紹介していきます。昭和町社会福祉協議会は、今後も地域福祉の推進のために努めていきますので、地域のみなさまのご理解、ご協力をお願いいたします。

ボランティア活動の拠点施設整備

4月から旧社会福祉協議会事務所を改修し、ボランティア活動拠点が設置・運営される事となりました。

このボランティア活動拠点は、誰もが安心して暮らせる「福祉のまちづくり」の実現に向けて、「いつでも・誰でも・どこでも」参加できる町ボランティアの活動の拠点となります。

ボランティアやボランティア活動に興味のある方が意見交換・作業・情報収集等を行う場として、町社会福祉協議会が運営管理していきます。

また、平成20年2月14日（木）に開催された、町ボランティア交流会において、拠点運営について様々な意見が各ボランティア団体から出されました。この意見を基に、ボランティア活動拠点をより有意義に活用できるよう努めていきます。

結婚相談員御前崎市社協へ研修

2月25日（月）、静岡県御前崎市社協にて視察研修を実施しました。

結婚相談事業から促進事業に変革した経緯や



課題等を伺い、とても有意義な研修を行う事が出来ました。

4月の予定（日時・場所等は社協までお問合せください）	
4月5日（土）	県護国神社春季例大祭・遺族会総会
4月8日（火）	お花見ふれあいランチ
4月16日（水）	昭和町日赤奉仕団定期総会

ふれあいサロン（河西、清水新居、上河東、西条一区、押越）は、毎月各地区公会堂にて開催されています。

*次号から毎月予定表に掲載していきます。

心配ごと相談 毎月第2・4水曜日午後1時30分～3時30分
*あらかじめ社会福祉法人昭和町社会福祉協議会までご連絡ください。（☎275-0640）

『まちづくり』だより

《常永小学校周辺の区画整理・地区計画》

【第53号】



《区画整理事業・地区計画》

組合事務所の建設について

組合設立後、早期に仮換地指定及び工事着手に取り組む予定でありますので、組合の組織体制を固めるためにも、組合事務所の建設に着工する事としました。

場所につきましてはいくつか検討しましたが、現在市街化区域で上下水道が既に完備されている場所を選定し、賃貸する事ができました。住所は、「上河東334番地1」で、現在、準備組合の現場事務所がある建物の北側になります。右記に位置図を掲載しますが、今後は案内看板等の設置も検討する予定です。

2月19日(火)には地鎮祭を行い工事の無事を祈願し、建築工事に着工しています。現在の工事の状況写真も掲載しておきますので、ご確認ください。建物は3月末完成予定となっており、その後、備品等をそろえる事になります。

これからはこの建物に事務局員や各資料を配置し、個別説明の開催や、各種届出の対応もできる事となりますので、宜しくお願いします。

「組合事務所の位置図」



「用途地域図」



【お詫び】

先月号の用途地域の設定に関する説明で掲載しました「用途地域図」に誤りがありました。お詫びし、訂正いたします。

正しくは、左図のとおりとなります。

- ① 第2種低層住居専用地域
- ② 第1種中高層住居専用地域
- ③ 第1種住居地域
- ④ 第2種住居地域
- ⑤ 準住居地域
- ⑥ 商業地域

【問合せ先】

《区画整理》 役場区画整理課 (☎ 275-8918)

区画整理ホームページ

<http://www.town.showa.yamanashi.jp/other/joueikukaku/index.html>

《地区計画・公園等》役場都市整備課 (☎ 275-8413)

標準宅地評価額を公開します

固定資産税は、土地・家屋・償却資産の所有者（毎年1月1日現在の所有者）が、その資産価値に応じて納める税金です。固定資産税は、資産の価格（適正な時価）に対して課税されるので、資産価格の変動に対応し、適正・公平な価格に見直すため、国で示す固定資産評価基準をもとに評価替えを行っています。

そこで、固定資産税の評価の適正な確保と、納税者の評価に対する理解の促進に資するため、修正した標準宅地の評価額を公開いたします。

平成20年度 標準宅地評価額

連番	基準値の所在		評価額(円/m ²)	用途地区
1	清水新居字宮の上	家具団地南西付近	38,900	普通住宅地区
2	清水新居字沖田	沖田区画整理地区内	42,200	
3	清水新居字屋敷前	昭和インター北側付近	39,500	
4	清水新居字小松田	長泉院北側 200 m付近	41,500	
5	清水新居字村中	清水新居公民館付近	39,400	
6	清水新居字南河原	甲府バイパス北側付近	40,300	
7	西 条字松ノ木	甲府昭和高校東南付近	53,600	
8	西 条字清水	甲府昭和高校西側付近	40,200	
9	西 条字村前	西条小学校東側付近	40,400	
10	西 条字神屋	神屋公園付近	43,200	
11	西 条字山梨	義清神社南西 200 m付近	39,900	
12	西 条字山宮地	国母駅北側 200 m付近	38,000	
13	西 条字梅の木	国母駅前郵便局西側付近	39,200	
14	西 条字梅の木	国母変電所西側付近	38,900	
15	西 条字山宮地	国母駅南側付近	34,600	
16	押 越字鎌田川端	中央道身延線ボックス東側付近	31,000	
17	西 条字清水	水道局グラウンド東側付近	34,600	
18	西条新田字村北	正覚寺付近	33,800	
19	西条新田字村前	西条新田公会堂付近	40,400	
20	西 条字立石	西条小学校南西 100 m付近	37,700	
21	西条新田字村西道上	鎌田川西側旧竜王町境付近	26,700	
22	西 条字穴田	昭和水源北西 200 m付近	29,300	
23	西 条字姥川	西条二区第2公会堂付近	30,400	
24	築地新居字東河原	玉川団地南側付近	28,900	
25	押 越字氏神	昭和町総合会館付近	30,500	
26	河東中島字村下	河東中島公会堂西側付近	28,200	
27	押 越字上川瀬	上川瀬公園東側付近	38,200	
28	押 越字中川瀬	川瀬公園付近	39,200	
29	紙漉阿原字天白上	天白北側付近	37,700	
30	紙漉阿原字天白下	泉心寺南側 200 m旧玉穂町境付近	35,400	
31	押 越字下村	東部農協昭和支店南東 100 m付近	27,300	
32	河東中島字川代	興善寺南側 100 m付近	26,700	
33	紙漉阿原字沼	本誓寺北側付近	25,600	
34	築地新居字村前	蓮華寺東側 200 m付近	26,700	
35	築地新居字大神	釜無公園グラウンド北北東 300 m付近	28,300	
36	築地新居字大神	釜無工業団地北側旧竜王町境付近	27,400	
37	飯 喰字屋敷添	東部農協常永支所東側付近	26,300	
38	河 西字村西	東部農協常永支所西南西 200 m付近	25,400	
39	飯 喰字村西	釜無工業団地南側昭和バイパス西側付近	23,100	
40	河 西字亀住	常永小学校グラウンド南側付近	27,500	
41	河 西字村内	法界寺北東 100 m付近	29,500	
42	河 西字大林	河西公会堂東南付近	31,700	
43	河 西字村西	鍛冶新居区画整理地付近	33,900	
44	河 西字大林	河西大林公園南側付近	32,400	
45	上 河 東字田之神田	上河東公会堂北側付近	31,300	
46	上 河 東字田之神田	常永団地北側 100 m付近	31,600	

連番	基準値の所在		評価額(円/m ²)	用途地区
47	上 河 東字横田	常永団地南側付近	30,600	普通住宅地区
48	上 河 東字横田	常永駅南側付近	24,900	
49	清水新居字宮の上	甲府市境アルプス通り沿い	54,300	普通商業地区
50	清水新居字沖田	沖田公園付近徳行三丁目清水新居線沿い	49,000	
51	清水新居字沖田	妙全寺付近上石田一丁目西条線沿い	49,700	
52	西 条字北河原	甲府バイパス交差点付近上石田一丁目西条線沿い	49,400	
53	清水新居字村中	甲府市境昭和通り沿い	59,600	
54	西 条字北河原	甲府昭和高校入口交差点国道 20 号沿い	62,500	
55	西 条字馬籠	甲府南アルプス線沿い	36,400	
56	西条新田字北河原	甲府南アルプス線中央道ボックス付近	52,100	
57	西 条字才神	浄慶寺北側昭和バイパス沿い	55,000	
58	西 条字前切	東部農協西条支所南側昭和バイパス沿い	51,600	
59	西 条字清水尻	国母駅入口交差点甲府市川三郷線沿い	42,500	
60	西 条字長登路	国母駅入口バス停付近甲府市川三郷線沿い	42,000	
61	西 条字山宮地	国母駅前通り沿い	41,500	
62	西 条字立石	昭和水源資材置場付近押越西条新田線沿い	42,000	
63	西 条字姥川	昭和水源付近押越西条新田線沿い	41,900	
64	押 越字上河原	南消防署昭和出張所昭和バイパス沿い	47,000	
65	押 越字大西	押原小学校西側昭和バイパス沿い	45,200	
66	押 越字新田前	押越新田集会所北側甲府市川三郷線沿い	39,600	
67	紙漉阿原字サツ平	押越バス停甲府市川三郷線沿い	37,800	
68	河東中島字熊の宮	東部農協昭和支所西側甲府市川三郷線沿い	37,000	
69	河東中島字西国田	押原駐在所南昭和玉穂線沿い	35,900	
70	築地新居字新居前	源光寺南甲斐中央線沿い	30,600	
71	築地新居字新居前	築地新居公会堂西側甲斐中央線沿い	31,100	
72	飯 喰字屋敷添	東部農協常永支所甲斐中央線沿い	28,700	
73	河 西字村内	法界寺北側甲斐中央線沿い	32,200	
74	飯 喰字村西	昭和バイパス飯喰交差点付近	42,900	
75	河 西字村西	鍛冶新居橋北側昭和バイパス沿い	39,300	
76	河 西字村西	法界寺西側旧田富町境昭和バイパス沿い	40,800	
77	河 西字鶴住	大円寺南側甲府市川三郷線沿い	34,100	
78	河 西字大林	大林区画整理地東側旧田富町境甲府市川三郷線沿い	34,400	
79	築地新居字村前	釜無工業団地釜無グラウンド西側付近	16,100	大工場地区
80	紙漉阿原字沖田	国母工業団地国母公園北側付近	18,000	
81	西 条字中曽根	新電々ビル北側付近	42,700	普通住宅地区

固定資産税台帳の縦覧について

平成 20 年度に課税される土地・家屋の評価額が、役場税務課において縦覧できます。

期 間 4 月 1 日 (火) ~ 5 月 30 日 (金) 午前 8 時 30 分 ~ 午後 5 時 30 分 (土・日曜日、祝日は除く)

持ち物 印鑑をお持ちください。 問合せ 役場税務課 資産税係 (☎ 275-8265)

軽自動車税減免のお知らせ

身体または精神に障害のある方等が所有する軽自動車で、**障害者本人が運転する・障害者のために障害者と生計を一つにする方・もしくは常時介護する方が運転をする**軽自動車について、**一定の要件 (該当する要件項目についての詳細は役場税務課まで)** に該当する方は、軽自動車税が免除になります。

なお、普通自動車の減免を受けている方は、軽自動車税の減免は受けられません。

手続きに必要な物

- ① 身体障害者手帳・戦傷病者手帳・療育手帳・精神障害者保健福祉手帳のいずれか
- ② 印鑑 ③ 軽自動車を運転する方の運転免許証 ④ 車検証

申請期日 4 月 23 日 (水) まで (期日を過ぎると、平成 20 年度分については減免されませんのでご注意ください)

申込み・問合せ 役場税務課 軽自動車税担当 (☎ 275-8265)

度改革により総合健診がかわります

- 平成 20 年 4 月からは、新しい健診制度である「特定健診」「特定保健指導」が全ての 40 歳から 74 歳の方を対象にはじまります。
- 健診は、今までの病気の早期発見・早期治療からメタボリックシンドローム（内臓脂肪症候群）を早期に発見し生活習慣病の発症予防及び重症化を防ぐ事を目的とした健診となります。（特定健診、保健指導等）
- 特定健診はみなさん（40 歳～ 74 歳）が加入している医療保険者（町では国民健康保険）が責任をもって行う事が義務づけられています。

★★★ 平成 20 年 4 月からの健診体制について ★★★

健診等の種類		対象者	受診義務	備考
若年健診 (30 歳～ 39 歳)		国保加入者	30 歳～ 39 歳 出来る限り受診	・全員町で行う健診を受けます。
			40 歳～ 74 歳 必ず受診	
特定健康診査 (40 歳～ 74 歳)		国保以外の健康保険加入者	30 歳～ 39 歳 出来る限り受診	・医療保険者が行う特定健診 職場健診をお受けください。 ・被扶養者は加入者の勤務先等にご相談ください。
			40 歳～ 74 歳 必ず受診	
後期高齢者健診		後期高齢者医療	75 歳以上全員 出来る限り受診	・健診は町で受けます
生活機能評価	生活機能チェック		75 歳以上全員 必ず受診	・生活機能チェック票は全員に送付します。
	生活機能検査	生活機能チェックによる要検査判定者	必ず受診	・検査は町の健診または、医療機関で受けます。
がん検診	胃	40 歳以上全員	希 望 者	・対象年齢の方は全員受診する事ができます。 但し乳がん検診は 1 年おきの受診となります。
	大腸			
	肝エコー			
	肺	20 歳以上女性		
	子宮 乳	40 歳以上女性		
骨粗鬆症		40 歳・45 歳・50 歳・55 歳 60 歳・65 歳・70 歳の女性	希 望 者	・対象者は全員受診する事ができます。
肝炎ウイルス		40 歳の方全員 初めて健診を受ける方		
人間ドック	国保人間ドック	35 歳以上 70 歳未満の方	希 望 者	★特定健診を受診される方は、人間ドックを受ける事はできません。
	節目人間ドック	35 歳・40 歳・45 歳・50 歳 55 歳・60 歳・65 歳		

*人間ドックには特定健診で必要な検査項目が全て含まれるため、特定健診と人間ドック両方を受ける事はできません。

*特定健診、職場健診以外のがん検診等の対象年齢は、平成 20 年 4 月～平成 21 年 3 月までの年齢になります。



平成 20 年 4 月から…医療制

★★ 被扶養者のみなさんの健診について ★★

①国民健康保険以外の主な医療保険者の種類

- ・政府管掌保健組合・共済組合
- ・健康保険組合等です。保険証を見て確認してください。

②被扶養者が、町で健診を受けるためには…

- ・あなたの加入している保険者が町と同じ健診機関に委託している場合は町の会場で受ける事ができます。

*40歳から74歳の「特定健診」対象者は、各職場の担当者にご相談ください。

・各保険者が指定したところで健診を受ける事になります。

③がん検診等の受診について

- ・各種がん検診等は町で実施しますので対象者は今までと同じように受診する事ができます。

④人間ドックの受診について

- ・いきいき健康課の節目人間ドックと国民健康保険加入者を対象とした国保の人間ドックは昨年と同じように行います。

*がん検診や人間ドックについての「申込み方法」等について後日お知らせいたします。

★ 後期高齢者 (75 歳以上の方) について ★

平成 20 年度からは、今までの「老人保健制度」が廃止され、75 歳以上の方は山梨県後期高齢者医療広域連合が運営する「後期高齢者医療制度」に加入し医療を受ける事となります。

また、これらの方々は、引き続き広域連合からの委託により、町が行う健診を受けていただく事になります。40 歳から 74 歳までの方に義務づけられる「特定健診、特定保健指導」と違い、受診は努力義務となりますが、疾病を未然に防ぎ健康な生活を送っていくためにも出来る限りの受診をお願いいたします。

なお、75 歳以上の方には要介護状態予防を目的とした、生活機能チェックを全員に行う事が介護保険法に定められていますので後日郵送いたします。

★ 特定健診、特定保健指導等について ★

特定健診、特定保健指導等は問診や健診結果から、生活習慣病の発症や悪化が心配される状態を一定の基準に基づいて分類し、そのリスクに応じて専門的支援を継続的に受けながら健康づくりを実施し、生活習慣の改善と健康の保持増進を図る事を目的に行う方法の事です。

なお、特定健診、特定保健指導等は、みなさんが加入している各保険者の責任によって実施する制度として、義務づけられました。

★ 特定健診、特定保健指導等の問合せについて ★

・特定健診・後期高齢者の健診等について…役場町民窓口課 (☎ 275-8264)

・がん検診・生活機能チェック等について…役場いきいき健康課 (☎ 275-8785)

*社会保険加入者…加入している医療保険者または、勤務先等

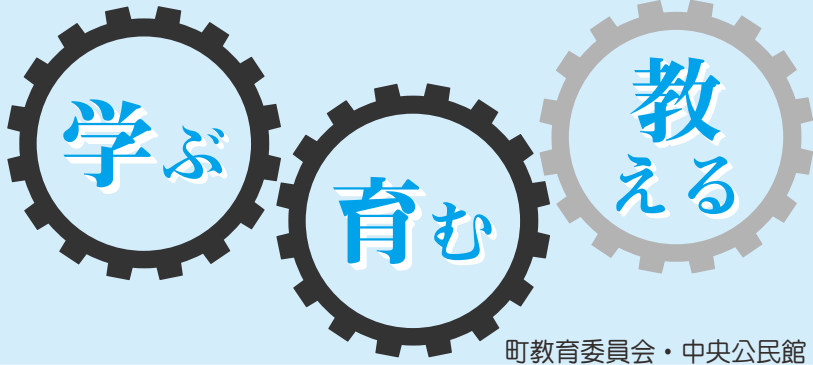

きょういくしょうわ 教育昭和

三つの歯車が一つになって

NO. 107 2008. 4

町教育委員会・中央公民館 (☎ 275-8631)

西条小学校外構等工事について 町教育委員会学校教育課

昨年12月に完成いたしました大規模改造工事に続き3月下旬に外構工事、屋体・プール改修工事、植栽工事が町民のみなさまのご理解・ご協力によって無事に完成し、西条小学校に引き渡しを行いました。

外構工事では正門(監視カメラ、電磁錠の設置) 西門、構内の通用門の整備を行いセキュリティ対策の充実を図りました。

また、職員及び来客用駐車場の整備、インターロッキング舗装を行いました。

プール・屋体改修工事では両施設の老朽化した箇所の補修が主な内容です。プール改修では、日除け屋根の新設、プールサイド、壁のクラック補修、プール槽の塗り替え等です。

屋体改修工事では天井、暗幕の補修、渡り廊下を改修しバリアフリー対策としてスロープを設置いたしました。

西条小学校は平成18年度に工口スクールのパイロットモデル校として認定されています。

エコスクールとは、近年の地球規模の環境問題に対し、学校施設についても環境への負荷の低減に対応した環境にやさしい学校施設をいいます。

植栽工事では、敷地内の植栽、

ビオトープを設置、風力及び太陽光発電を行えるソーラーライトを設置しました。

今回の植栽工事で設置したビオトープでは、様々な植栽をしました。

ビオトープは、理科の授業の教材という位置付けもありますが、普段の授業では学ぶ事のできない自然の力強さ、大切さもビオトープに触れる事によって児童達に感じてもらいたいと思います。

▲ビオトープイメージ図



図書館まつりを開催しました 町立図書館

ひらひらと飛びるので大変好評でした。

図書館まつりは毎年2月開催予定です。町の広報誌やホームページでお知らせしますのでぜひいらしてください。



町立図書館では恒例の図書館まつりを2月24日に開催しました。

当日はあいにく強風でしたが、たくさんのお子さんと保護者の方に来ていただき会場の視聴覚室はいっぱいになりました。

今回は、毎年出演していただいている「ききみみずきんおはなしの会」のみなさんの他に山梨学院短期大学の保育科の有志のみなさんにも出演していただき、おはなし、手袋人形、ペープサートなどを上演しました。

終了後は、読書室で毎年恒例の工作教室を開催し、今年は「ちようちよ花火」をつくりました。

ちようちよの形に切った紙にストローを貼り付け、それを洗濯ばさみを通して細い棒に差し洗濯ばさみをはじめて飛ばすものです。きれいに

絵本の勉強グループ

「ちいさいおうち」会員登録！
絵本に関心のある方、一緒に絵本を読んでみませんか。

今まで知らなかった絵本や楽しい絵本・おもしろい絵本との出会いがあります。

毎月第3木曜日(午前10時30分～正午) 昭和町立図書館にて、勉強会を開いています。

お子さん連れ、お孫さん連れでも可能です。町外のお友だちを誘っても大丈夫です。気軽にのぞいてみてください。

問合せ 昭和町立図書館
(☎ 275-7860)

甲府昭和高等学校

「ネット社会における少年犯罪」

講演会

急増するネット犯罪の怖さを認識してもらおうと、県警察本部生活安全部生活安全企画課及び同少年課から専門家を招き、「ネット社会における少年犯罪」と題した講演会が行われました。

講師の方々は、実際に高校生が巻き込まれた事件の概要に触れながらインターネットの問題点を指摘しました。生徒からは「プロフやブログは私達にとって日常的な存在であるが、思いがけない犯罪の温床になりうることを知りました」といった声が聞かれました。

本校での携帯電話所持率が95%を超える今、生徒をこのような犯罪から守るための正しい知識と問題への対策が学校の緊急課題であるといえます。

創立100

3月1日、角野幹男昭和町長を始め多くの来賓のご臨席を賜り、第22回卒業証書授与式が行われました。

卒業生268名は厳かな中にも和やかな雰囲気の中、在校生、教職員、保護者の方々に見送られ学

び舎を単立つていきました。跡部和校長は祝辞の中で「決して希望を失ってはならない。評論家や、ましてや傍観者ではなく、実践する人間になつてほしい」と卒業生に励ましの言葉を贈りました。

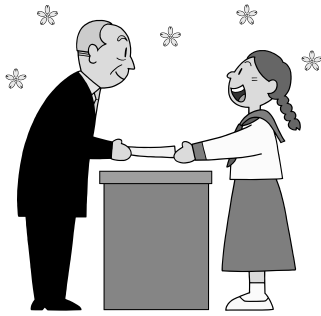

さあ新年度！あなたも始めてみませんか！

学ぶ事は、新しい自分を発見し、心豊かにいきいき生活する事にもつながります。

今年も、教育昭和紙上で各種教室・講座の案内をお知らせしますので、ご参加ください。新年度、新たな活動に向け、新会員を募っている町内学習サークルを紹介いたします。

詳細や問合せは、掲載連絡先または、町教育委員会 生涯学習課まで (☎275・8641)

つるし雛などお細工物を一緒に始めてみませんか？

「つるし雛」は、どつかこの子にこの孫に災いが降りかかりませんように…と、願いながら一つひとつ丁寧に作ります。



そんなつくる人の願いが込められることから1年かけてプレゼント用に取組む方が多いのも特徴です。

今年度は、今月14日(月)にスタートします。この機会にあなたも始めてみませんか？

- *会場 中央公民館会議室
- *日時 毎月第1・3月曜日
- *費用 1回1,500円(材料費等)
- *申込先 持ち物や材料の用意がありますので、申込みは、講師の笹本先生宅にお願いします。(☎273・0261)

歌の上手・下手より、カラオケを楽しみませんか？

カラオケは年代によって好みの曲が違ったり、講師に気を使って楽しめないなどサークル運営は難しいのですが、次のような方は是非参加して、一緒にカラオケサ

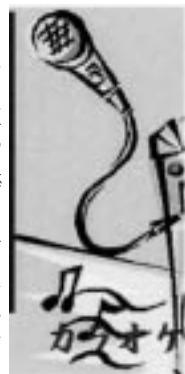

ークルを立ち上げてみませんか？
・まわりにカラオケ好きな人が少なく、歌つ機会が欲しい
・歌をきっかけに友人を増やしたい
・カラオケで笑われたり馬鹿にされるのが怖いなど

活動会場から講師をおくかどうかなど、サークルの規約も集まったみんなで作って行きましょう。

申込みは、町教委・生涯学習課 (☎275・8641)

日本語での日常会話でお困りの外国籍町民の方にお知らせください

私たちは、昭和町近辺に住んでいる外国の方へ日本語を教える活動をしています。



そして、私たちも外国の方から様々な物の考えや価値観を学んでいます。

アットホームな雰囲気の中、相互に交流を深めるよう、日本語の勉強だけでなく、パーティー、スポー

ツ、ハイキングなど様々なイベントも行っています。お知り合いで、日本語を勉強したいと思っている外国人の方がいましたら、当会をお知らせください。常時受付けます。

問合せは、国際交流を進める会事務局 役場総務課 (☎275・8153)

形や素材を変えて季節に合わせた帽子づくりを楽しみませんか？

街を歩くと、個性的な帽子で自分流のおしゃれを楽しむ人に目を引かれる事がありますね。「今年はもっと帽子を楽しんでみたい」「帽子は紫外線対策としてしか使う事がなかった」という方から「かぶらなくなった」り飽きてきた帽子をモデルチェンジしてオリジナル帽子を作りたい」という方まで、講師の杉原先生が丁寧に教えてくれます。

4月から中央公民館で「帽子・コサージュの会」として活動しますので、仲間にごぞ。

問合せは、諏訪田 (☎275・3100)



INFORMATION CORNER

温水プールからのお知らせ

《アクアビクス教室 参加者募集！》

講師 勝 清美 先生
 日時 4月9日～7月16日 毎週水曜日 (全15回) 午前10時～11時
 持ち物 水着、スイミングキャップ、タオルをご用意ください。
 申込み 自由参加 (*町外の方も参加できます)

《ダンベル体操 参加者募集！》

講師 小林 先生
 日時 4月9日～6月11日 毎週水曜日 (全10回) 午後7時～8時
 定員 25名 (定員になり次第締切ります)
 持ち物 動きやすい服装、タオル、上履きをご用意ください。
 申込み 4月5日 (土) 午前10時から受付いたします

《パンチ&キック 参加者募集！》

講師 橋本 先生
 日時 4月8日～6月24日 (4/29、5/6を除く)
 毎週火曜日 (全10回) 午後7時30分～8時30分
 定員 25名 (定員になり次第締切ります)
 持ち物 動きやすい服装、タオル、上履きをご用意ください。
 申込み 4月5日 (土) 午前10時から受付いたします

《スリム&シェイプエアロ 参加者募集！》

講師 曾根真由美 先生
 日時 4月9日～6月11日 毎週水曜日 (全10回) 午後2時～3時30分
 定員 25名 (定員になり次第締切ります)
 持ち物 動きやすい服装、タオル、上履きをご用意ください。
 申込み 4月5日 (土) 午前10時から受付いたします。

《気功太極拳教室 参加者募集！》

講師 日本健康太極拳協会指導員 望月 昭三 先生
 日時 4月10日～7月17日 毎週木曜日 (全14回) 午後7時30分～8時30分
 定員 25名 (定員になり次第締切ります) ※5月8日を除く
 持ち物 動きやすい服装、タオル、上履きをご用意ください。
 申込み 4月6日 (日) 午前10時から受付いたします。

《初心者水泳教室 参加者募集！》

講師 馬場先生 森山先生
 日時 4月10日～5月2日 毎週木・金曜日 (全8回) 午後7時30分～8時30分
 定員 10名 (定員になり次第締切ります)
 持ち物 水着、スイミングキャップ、タオルをご用意ください。
 申込み 4月6日 (日) 午前10時から受付いたします。

《パワーヨガ 参加者募集！》

講師 塩田 先生
 日時 4月11日～6月13日 毎週金曜日 (全10回) 午後7時30分～8時30分
 定員 25名 (定員になり次第締切ります)
 持ち物 動きやすい服装、タオル、上履きをご用意ください。
 申込み 4月6日 (日) 午前10時から受付いたします。

対象 町内在住の18歳以上の方 (高校生を除く)
 *アクアビクスは町外者も可
 受講料 全ての教室において300円の利用券が必要です。
 申込み 電話またはプールのフロントにて先着順になります。
 問合せ 町立温水プール (☎275-9811)
 注意 妊婦の方及びお子様連れでの参加はできません。
 参加するご本人または、ご家族の方がお申込みください。

『親子リズム3B体操教室』のお知らせ

親子でふれあいながら、音楽に合わせて楽しく体を動かしましょう。お母さんも、運動不足・ストレスなどを解消しましょう。

日時 5月13日・20日・27日・6月10日・17日・24日
 (毎回火曜日) 午前10時30分～正午

場所 町総合体育館 武道場
 対象 2歳くらいから就学前の幼児とその保護者
 定員 20人 (参加費は無料です)
 服装 運動ができる服装で運動靴

講師 (社)日本3B体操協会 公認指導士 矢沢 稔美 先生

『ソフトバレーボール教室』開催のお知らせ

ソフトバレーボールは「いつでも、どこでも、だれでも」をモットーに急速に普及してきています。

小学生から高齢者まで手軽にできるスポーツとして、町民へのさらなる普及、体力の増進と参加者相互の交流を図るため開催します。

日時 4月8日 (火)・11日 (金)・15日 (火)
 午後7時30分～9時30分

場所 総合体育館
 対象 町内在住者・在勤者で、年齢・性別は問いません。
 指導者 町ソフトバレーボール部員
 (日本バレーボール協会公認指導員)

締切り 4月4日 (金)
 主催 町体育協会ソフトバレーボール部
 後援 町教育委員会

その他 当日は軽装で、体育館用運動靴を持参してください。
 以上の申込み

町教育委員会生涯学習課 生涯スポーツ係 (☎275-8641)

河津町カーネーション引き抜きツアーのお知らせ

本町と保養施設の利用契約をしている静岡県河津温泉旅館組合では、同町で生産が盛んなカーネーションを引き抜き、お土産として持ち帰れる『カーネーション引き抜きツアー』を開催いたします。

期間 5月12日から23日 (予定)
 費用 1,000円【昼食(おにぎり、みそ汁)・温泉付】
 3,500円【昼食(おにぎり、みそ汁)・温泉・夕食付】

*要予約 予約申込み・問合せは、
 河津温泉旅館組合まで (☎0558-32-0323)

各地区一世帯当たりのゴミ搬出量

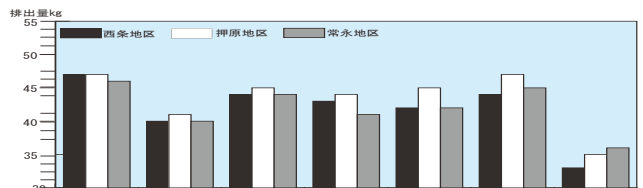

注 ゴミの搬出量とは可燃ゴミと不燃ゴミの1ヵ月の合計です。アルミ缶などの資源ゴミは除いてあります。
 2月は、先月と比較すると全体の収集量は約70tの大幅減少となり、1世帯あたりでは、11kg減の34kgとなりました。引き続きReduce (リデュース=ゴミを出さない) Reuse (リユース=ゴミを再利用する) Recycle (リサイクル=ゴミを再利用する) の再確認、生ゴミの水切りやゴミの分別を徹底し、ゴミの減量を心がけましょう!!

INFORMATION CORNER

窓口での「本人確認」が始まります

戸籍法・住民基本台帳法の改正により5月1日から、町民のみなさまの個人情報を守るため、**住民票や戸籍謄本等の証明書申請時にも、本人確認**を実施いたします。



現在、転入・転出等の住民異動届や、婚姻・離婚等の戸籍届出時に、窓口に来られた方の本人確認を実施していますが、今後は証明書取得の際にも、ご本人を確認できる証明書（官公庁発行の顔写真付きのもの）を必ずお持ちいただく事になります。

みなさまのご理解とご協力をお願いいたします。

問合せ 役場町民窓口課 町民係 (☎ 275-8264)

スカウト募集のお知らせ

体験入隊及び説明会

日時 4月13日(日) 集合 午前10時 解散 正午
 場所 甲斐市ライオンの森(玉幡中学校北側駐車場)
 対象 年中児～小学校6年生
 内容 野外料理、ロープ結び、テント張り
 *親子で体験してみよう!
 申込み ボーイスカウト甲府第2団
 武井篤胤 (☎ 276-5354)・小宮山貴彦 (☎ 232-8505)

ゴミは持ち帰りましょう!

公園などを利用した後は、ジュースの空き缶、弁当の空き箱、ビニール袋など、**自分のゴミは持ち帰る**ようにしましょう。

公園などの公共施設はいつも清潔で美しく、誰もが気軽にこれるような環境でなければなりません。

ルールとマナーを守り、**みんなで快適に使いましょ**う。

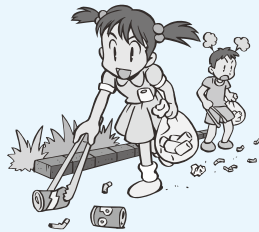

平成20年度自衛官等募集案内

		受付期間	第1次試験	概要
幹部候補生	一般・技術 20歳以上 26歳未満の者 (22歳未満の者は大卒(見込))	4月1日 ～ 5月12日	5月17日	入隊後約1年で3等陸・海・空尉 大学院修士学位取得者は2等陸・海・空尉 免許取得後 歯科は2等陸・海・空尉 薬剤科は入隊後約1年で3等陸・海・空尉
	歯科・薬剤 専門の大卒(見込)20歳以上30歳未満(薬剤は26歳未満の者(薬学修士学位取得者は28歳未満))			
予備自衛官補	一般 18歳以上 34歳未満の者	第1回 1月7日 ～ 4月14日 第2回 7月22日 ～ 10月10日	第1回 4月19日 第2回 10月下旬 *第1回で採用予定者数を採用した場合、第2回は実施しない	3年間で50日間訓練 参加後予備自衛官として任用
	技能 18歳以上 保有する技能に応じ53～55歳未満の者			2年間で10日間訓練 参加後予備自衛官として任用

応募希望者は下記までお問合せください。

自衛隊山梨地方協力本部 南アルプス募集センター

住所 南アルプス市桃園611-2 (☎ 283-5150)

国保ミニだより

町が医療機関などに支払った2月分の医療費は、約7,150万2千円(前年同比10.4%の増)です。

昨年に比べ医療費が大幅に増加しています。むやみな転医はつし、医療費を大切に使いましょ



消防団活動協力店のご紹介

私たちも協力しています

建物の内装工事についてお気軽に連絡ください
 TOTAL INTERIOR DESIGN
スター・プラン(株)
 ☎ 055-274-0424
 昭和町河西 152 番地 2
 ◆◆協力消防団員第10部 樋口 康仁 第12部 金子 壮一◆◆

あなたの暮しに“安心”を
 生命・医療・自動車・火災・傷害等各種保険
 ロイヤル特級種別プロ代理店
(有)原総合保険センター
 ☎ 055-275-3424 (代) / Fax 055-275-9070
 昭和町上河東 543 番地 56
 ◆◆協力消防団員第12部 原 武史◆◆

【支援広告】この広告は、消防団員を従業員に持つ町内小規模企業や、自らが消防団員としてボランティア活動にご協力いただいている自営業対象の無償広告です。

* 広告内容についての問合せは、直接掲載事業主等に、お問合せください。

みんなの広場 わか家の“アイドル”



上田 タケルくん・タクミくん
平成 12年 12月 29日生・平成 19年 8月 15日生
(父)宏さん (母)利江子さん (西条)

わんぱくな2人の天使のお陰で、家族にいつも笑顔が絶えません。
たくましく、自分らしく、いつまでも仲良くね。

わか家のアイドル募集中！お申込みは、役場企画行政課企画係（☎ 275-8154）まで

町の食推から

毎月19日は、食育の日

今月は、河東中島区食生活改善推進員のみなさんから



健康のもとは、バランスのとれた食事と適度な運動

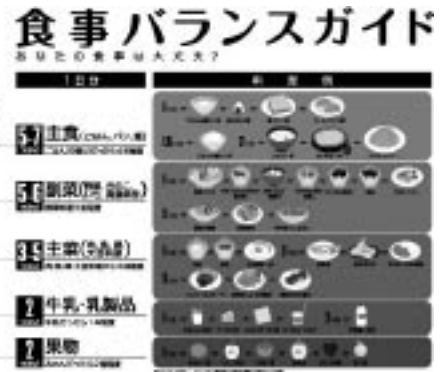

《炊き込みカレーピラフ》(4人分)

- 材料 5人分
- *米 350 g *水(お湯) 500ml
- *とりもも肉 120 g *ミックスベジタブル(冷凍) 70 g
- *バター 8 g *固形スープの素(小さじ1強) 3.75 g
- *日本酒(大さじ2) 30 g *カレー粉(小さじ1.5) 3 g
- *塩(小さじ4/5) 3.75 g

- 作り方
- 1 米はといで、ザルにあげておく。
- 2 調味料を計っておく。
- 3 鶏肉は1cmの角切りにし、計った塩とカレー粉の一部で下味を付けておく。
- 4 分量の水(お湯)を計っておく。
- 5 炊飯器の内釜に米・水(お湯)・材料を全て入れ、軽く混ぜ合わせ炊く。

ひとこと

米は炊く前、30分以上つけておく事。
急ぐ時にはお湯を使うと良いでしょう。
炊き上がった後、10～15分蒸らし、よく混ぜる事。

食事バランスガイドは、

ご存知ですか？

気持ちも生活もリフレッシュ！

新しい生活のリズムを整えながら、

色どりよくバランスよい食事を…

食生活改善推進委員会 事務局
役場いきいき健康課 (☎ 275-8785)

*まちの鳥
=ひばり
*まちの花
=れんげ
*まちの木
=乙女椿

まちの動き
人口 16,767人(+26)
男 8,659人(+12)
女 8,108人(+14)
世帯数 6,680戸(+20)
3月1日現在()内は前月比