



広報 しょうわ12月号

青空と緑と産業の町
Public Relations Showa Town
町の鳥=ひばり 町の花=れんげ 町の木=乙女椿

December.2010
No.398

Showa Public Relations

まちの動き

11月1日現在

人口 17,130人(+3)
男 8,815人(+2)
女 8,315人(+1)
世帯数 6,953戸(+10)

CONTENTS 目次

- 「ふれあい温故知新」事業 (P2)
- 昭和町の家計簿をお知らせします (P4)
- 国保だより No.58 (P8)
- 年末年始業務休止のお知らせ (P10)

昭和町風土伝承館 杉浦醫院

日本住血吸虫病（地方病）の撲滅に尽力した杉浦健造・三郎父子の功績を今に伝える杉浦邸。その一部である旧病院建物部分を公開しています。庭園などすべての整備が終了次第、全面公開となります。

見学会は、毎週火・木・土曜日の①10時～②11時～③13時30分～④15時～の1日4回実施しています。

事前にFAX（055-275-1400）での申込みが必要です。見学会の定員は20名程度です。詳しくは、杉浦醫院ホームページ

<http://www.sugiura-iin.com/>

11月16日のプレオープンには、東京医科歯科大学の皆さんが見学に訪れました

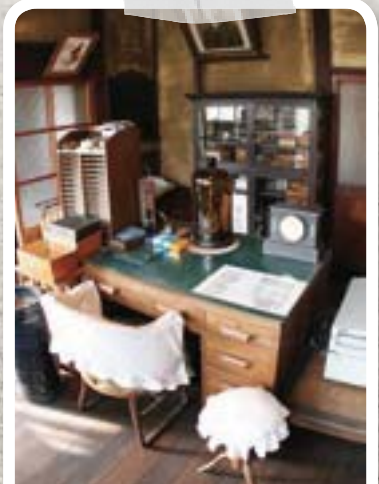

杉浦医師が使用した医療器具がそのまま残る診療室



昭和町の発展を支えた 高齢者の方に感謝状を贈呈

～ 88歳以上の昭和町有功表彰者のお宅を訪問しました～

ふれあい温故知新事業

ふれあい温故知新事業とは、町政に多大な貢献をいただいた88歳以上の有功表彰者の皆様を町長が訪問し、昔の昭和町の話伺い、忘れつつある過去の昭和町の姿や苦勞を次世代に伝える事業です。町では、「古きを温ね新しきを知る」気持ちを大切に、これからのまちづくりを皆さんと一緒に考えていきます。

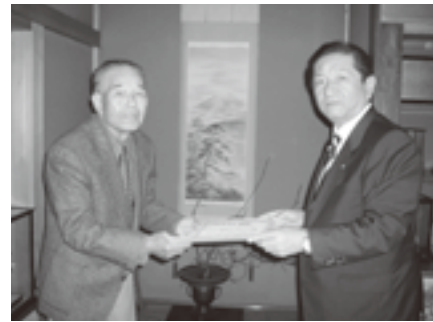

井上 久雄 さん (91歳、上河東区)

井上さんは、区の常設委員を歴任し、48歳で上河東区の区長となり、上河東区の発展のために活躍されました。また区長退任後は、町議会議員、選挙管理委員会委員等の町の要職を務め、昭和61年に、町の有功者として表彰されました。戦時中はシベリアで強制労働を強いられ、終戦後の日本の復興に血と汗を流した自らの人生を「決して平坦な道ではなかった。いばらの道だった」と語る井上さん。

川で捕ったしじみ、どじょう、うなぎなどが大切な栄養源であり、燃料もな

く菜種かすなどで煮炊きをし、麦飯を食べ、風呂も隣近所共同で使っていたことなど、昔の昭和町の様子を話してくれました。井上さんは、今もなお、畑に出て野菜づくりの研究を進めています。できるだけ殺虫剤を使わない農業の研究をしています。「頭はただ、ついてはいるだけじゃダメ」と笑顔で話してくれました。

※この特集は、今月号と平成23年1月号の2回にわけて掲載します。 問い合わせ先：総務課政策秘書係 ☎275-8153



五味 省吾 さん (93歳、河西区)

五味さんは、昭和48年から町の公平委員を8年、その後、教育委員を8年間、町の要職を歴任し、町制施行後の昭和町の役場職員への処遇、懲戒等の審査や、子供達の健全育成のためにご尽力いただき、平成3年のふれあい祭りの席にて、町の有功者として表彰されました。しっかりとした大きな声で、「中巨摩郡は昭和町が一つだけ。昭和市になるくらいのもりで、これからもまちづくりにがんばって欲しい」と力強いメッセージをいただきました。



五味 文吉 さん (88歳、紙漕阿原区)

五味さんは、昭和23年、昭和村消防団に入団以来、27年の長きにわたり、災害、火事、犯罪等から昭和町を守り、安全安心なまちづくりに多大な貢献をいただき、昭和61年、町の有功者として表彰されました。昭和村消防団（昭和23年、昭和村警防団より改正）誕生当初からの団員である五味さんは、人望厚いお人柄で、副団長を8年、団長を4年つとめ、歴史と伝統ある昭和町消防団の礎を築かれました。本年88歳を迎えられ、米寿のお祝いに併せて感謝状を贈呈しました。



過去の昭和町を
広報誌から
のぞいてみよう！



広報しょうわ創刊
(昭和45年8月号から)



昭和町誕生
(昭和46年4月号から)



西条小もうすぐ開校
(昭和59年3月号から)

※町のホームページ上で「広報しょうわ」が創刊号から閲覧できるようになりました。 <http://www.town.showa.yamanashi.jp/index.php>

基金と町債の状況

基金

平成21年度末基金現在高 26億9,860万円

- 基金とは、町が将来に備えたり、特定の目的のために資金を積み立て、または、定額の資金を運用するために設けられる資金で、町の積立預金のことをいいます。

町民一人当り
158,600円

町債

平成21年度末町債現在高 71億3,143万円

- 町債とは、町が公園や道路、学校などの大きな事業をするために借り入れるお金(借金)のことです。これに対し、歳出の公債費とは、この町債を返済するためのお金です。町債を財源とした施設は、長期にわたって利用されることから、町債も将来にわたって返済していきます。これは現在利用する方と将来利用する方が公平に負担し合うということです。

町民一人当り
419,100円

◎人口は、平成22年3月31日現在人口(17,016人で計算)

財政指数

自治体の財政状況を分析するため様々な分析指数があり、総称して「財政指標」と呼んでいます。昭和町の財政状況が健全かどうか、財政に弾力性があるかどうか、借金の占める割合が高いか低いかなどを判断する3つの指標についてお知らせします。

財政力指数

財政基盤の強弱を示す指数で、標準的な行政需要に必要な財源をどれくらい自力で調達できるかを表しています。この値が大きいほど財政力に余裕があり、「1」を超えた団体は、自立して自主的に財政運営ができることになりますので、地方交付税が交付されない、いわゆる「不交付団体」となります。

昭和町の財政力指数	平成17年度	平成18年度	平成19年度	平成20年度	平成21年度
	1.389	1.422	1.486	1.477	1.456

経常収支比率

財政の弾力性を測定する最も一般的な指標であり、経常的な一般財源(町税などのように用途が特定されていない財源)が、経常的に支出する経費(人件費、扶助費、公債費等)にどれくらい充当されているかを示す比率です。この比率が高くなるほど財政運営が厳しくなります。

一般的に70%程度が望ましく、80%を超えると財政構造の弾力性が失われつつあるといわれています。

昭和町の経常収支比率	平成17年度	平成18年度	平成19年度	平成20年度	平成21年度
	66.4%	63.7%	71.0%	68.1%	82.7%

実質公債費比率

公債費(町債の返済金)による財政負担の程度を示す比率です。実質的な公債費に費やした一般財源の額が、標準財政規模(標準的な行政活動を行うのに必要な額)に占める割合をいいます。公営企業等(下水道事業など)へ繰り出している起債の償還分も含まれ、実質的な公債費を網羅して算定した指数です。18%を超えると地方債の発行に許可を要し、25%を超えると起債の制限を受けることになります。

昭和町の実質公債費比率	平成17年度	平成18年度	平成19年度	平成20年度	平成21年度
	8.0%	8.5%	8.8%	9.0%	8.9%

昭和町の家計簿をお知らせします

昭和町の平成21年度決算が、今年9月に開かれた定例町議会で承認されました。町が行っている様々な事業は、みなさんが納めている税金や、国・県からの補助金などでまかなわれています。

決算とは、年度始まりの4月から翌年3月の間にいくら収入や支出があったかをまとめた「町の家計簿」です。平成21年度の歳入総額は87億3,267万円で、歳出総額は80億6,681万円でした。

※歳入歳出差引額6億6,586万円のうち平成21年度事業で翌年度に繰越す財源2億9,031万円を差し引いた3億7,555万円は、前年度繰越金として平成22年度の歳入となります。

平成21年度一般会計決算状況

歳入 87億3,267万円

自主財源 (町が自主的に収入する財源)				依存財源 (国や県から交付される財源)	
町税 39億6,110万円 45.4%		その他 17億9,763万円 20.6%		国庫支出金 12億904万円 13.8%	町債 9億7,500万円 11.2%
固定資産税 23億888万円 58.3%	個人町民税 10億2,702万円 25.9%	法人町民税 3億6,455万円 9.2%	町たばこ税 2億2,390万円 5.7%	軽自動車税 3,675万円 0.9%	譲与税・交付金 4億1,596万円 4.8%
				県支出金 3億7,394万円 4.3%	

●歳入について

歳入の主なものは町税で、歳入全体の45.4%をしめています。そのうち固定資産税が23億9百万、個人町民税が10億3千万円で、法人町民税は3億6千万でした。

国庫支出金は、都市公園事業補助金、まちづくり交付金、地域活性化・経済危機対策臨時交付金などの国庫補助金が主なものです。地方債はまちづくり交付金事業債等を借り入れ、県支出金では保育所運営費や障害者介護給付費負担金、重度医療費や子育て支援医療費等の医療費補助金が収入となりました。

その他……………保育所運営費保護者負担金・学校給食費保護者負担金・町営住宅使用料・基金繰入金・前年度繰越金など
町債……………都市公園整備事業・まちづくり交付金事業・町営住宅建設事業などの借入金
譲与税・交付金…自動車重量譲与税・地方道路譲与税・地方消費税交付金・自動車取得税交付金・地方特例交付金など

歳出 80億6,681万円

土木費 23億4,979万円 29.1%	民生費 17億629万円 21.2%	総務費 12億1,668万円 15.1%	教育費 8億2,782万円 10.3%	公債費 4億7,293万円 5.9%	消防費 2億7,638万円 3.4%
				衛生費 5億4,003万円 6.7%	その他 6億2,060万円 7.7%
				農林水産業費 5,629万円 0.7%	

* 端数処理の関係上合計数値と一致しない場合があります。

●歳出について

歳出については、土木費で主なものは区画整理事業、押原公園の整備や町営住宅建替事業等がありました。民生費では、児童手当、保育所運営費等の他に平成21年度は、常永児童館の増築や介護基盤緊急整備特別対策事業がありました。総務費では定額給付金等があり、衛生費では予防事業に加え、平成21年度は新型インフルエンザワクチン接種助成、女性特有のがん検診助成事業等を行いました。

公債費……………町の借金の返済金
その他……………議会費・労働費・商工費・基金積立金など

山梨県地方税滞納整理推進機構と共同で 町税の徴収を強化します。

税は、まちづくりを支える大切な財源です。ほとんどの町民の方は、町税を納期限内に自主的に納めていただいています。町では、税負担の公平性を確保するため、納税資力があるにもかかわらず、納付に応じない滞納者に対しては、県地方税滞納整理推進機構と共同で強制的に給与、不動産、自動車、預貯金、生命保険等の財産の差押えを執行し、その財産をインターネット公売などにより換価し、滞納税額に充てます。

また、場合によっては、職員が滞納者の自宅等を強制的に捜索して、発見した財産を差押え・搬出し、公売することもあります。



差押え実績 (H22.4～H22.9) (単位：円)

差押財産	件数	金額
給与	3	619,700
預貯金	26	2,297,143
国税還付金	19	1,162,117
不動産	2	9,474,000
計	50	13,552,960

延滞金も 徴収します。

納期限までに税金が完納されない場合には、納期限の翌日から納付の日までの日数に応じ、税額に次の割合を乗じて計算した延滞金を徴収します。

- ・納期限の翌日から1カ月を経過する日まで → 年 4.3%
- ・1カ月を経過した日以降 → 年 14.6%

納期限内に納税できない方は、納税相談にお越し下さい

災害や病気などの事情により、全額を一時に納められない場合には、徴収の猶予などの制度があります。ただし、生活状況や財産の取得状況などを申告していただき、調査の結果、要件に該当した場合に適用されます。

納税相談窓口 | 昭和町役場 税務課 徴収担当
午前8時30分～午後5時30分
☎ 275-8265

財政健全化判断比率と資金不足比率

財政健全化法に基づき平成21年度決算の財政健全化判断比率をお知らせします。

健全化判断比率

(単位：%)

指標名	平成21年度 昭和町 比率	早期健全化基準	財政再生基準
実質赤字比率	—	14.95	20.0
連結実質赤字比率	—	19.95	40.0
実質公債費比率	8.9	25.0	35.0
将来負担比率	53.2	350.0	—

※赤字額がないため、実質赤字比率と連結実質赤字比率は「—」と表示しています。
※将来負担比率については、財政再生基準が設定されていないため「—」と表示しています。

資金不足比率

(単位：%)

会計名	平成21年度 昭和町 比率	経営健全化基準
下水道事業特別会計	—	20.0

※資金不足額がないため、資金不足比率は「—」と表示しています。

昭和町の平成21年度決算については、早期健全化基準及び経営健全化基準を下回る比率のため、健全段階といえます。

用語解説

- ・**実質赤字比率**
一般会計等(一般会計及び濁水対策事業特別会計)を対象とした実質赤字の標準財政規模に対する比率
一般会計等の赤字の程度を指標化し、財政運営の深刻度を示すものです。
- ・**連結実質赤字比率**
すべての会計を対象とした実質赤字(又は資金の不足額)の標準財政規模に対する比率
すべての会計の赤字や黒字を合算し、町全体としての赤字の程度を指標化し、全体の財政運営の深刻度を示すものです。
- ・**実質公債費比率**
一般会計等が負担する元利償還金及び準元利償還金の標準財政規模に対する比率(3か年平均)
借入金の返済額及びこれに準じる額の大きさを指標化し、資金繰りの危険度を示すものです。
- ・**将来負担比率**
一般会計等が将来負担すべき実質的な負債の標準財政規模に対する比率
一般会計等の借入金や将来支払っていく可能性のある負担などの現時点での残高の程度を指標化し、将来財政を圧迫する可能性が高いかどうかを示すものです。
- ・**資金不足比率**
公営企業会計(下水道事業特別会計)の資金不足を、料金収入等と比較して指標化し、経営状況の深刻度を示すものです。
- ・**標準財政規模**
自治体が、標準的な状態のとき、通常収入されるであろう経常的一般財源の規模のことです。
※標準税収入額等(町税や地方譲与税など)+普通交付税+臨時財政対策債発行可能額

◆◆◆ 詳しい資料等を閲覧できます。 問い合わせ先 役場企画財政課 (☎ 275-8154) ◆◆◆

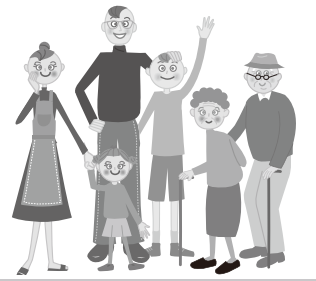

だより

NO.58

国保

国保被保険者 加入世帯 2,717 世帯 被保険者 5,063 人 平成 22 年 10 月末現在

国保疾病統計から 見てみよう

国民健康保険では、毎年、季節的な病気が比較的少なく住民の異動が落ち着いた5月に国保加入者が病気等で医療機関にかかった状況を疾病統計として集計しています。本町の状況についてお知らせします。(左表)

入院の原因となる最多の疾病は新生物(ガン、肉腫等)、精神及び行動の障害となっていて昨年と同様です。また、外来の場合も歯及び歯の支持組織の障害、呼吸器系の疾患、高血圧性疾患が1位から3位を占めていて昨年とほぼ同様となっています。

入院	
順位	疾病分類項目
1	新生物
2	精神及び行動の障害
3	循環器系の疾患
4	損傷、中毒及びその他の外因の影響
5	呼吸器系の疾患
6	腎尿路生殖器系の疾患
7	消化器系の疾患
8	神経系の疾患
8	異常臨床・検査所見で他に分類されないもの
10	感染症及び寄生虫症

外来	
順位	疾病分類項目
1	歯及び歯の支持組織の障害
2	呼吸器系の疾患
3	高血圧性疾患
4	筋骨格系及び結合組織の疾患
5	眼及び付属器の疾患
6	皮膚及び皮下組織の疾患
7	糖尿病
7	精神及び行動の障害
7	消化器系の疾患
10	内分泌・栄養及び代謝疾患

特定健診が従来健診と大きく違うところは、健診内容がメタボリックシンドロームの判断に重点が置かれていること、

そしてこれまでのような疾病を早期発見、早期治療するためものから疾病を未然に防ぐための健診となつていて、

特定保健指導とは

特定健診が疾病を未然に防ぐための健診であるためにはその健診結果から必要において実施される「特定保健指導」が重要となります。

日中仕事をされている方にとっては継続的に行われる特定保健指導は負担に感じられることもありますが、メタボリックシンドロームを解消することで将来に亘つて疾病の発生を減らし、必要となる医療費の自己負担が軽減されることは試算されています。

特定保健指導は比較的风险の低い人を対象とした「動機付け支援」とリスクの高い人を対象とした「積極的支援」があり、動機付け支援は初めに保健師等と面会をし、指導を受けた後、生活習慣が改善されたかを評価します。積極的支援は保健師、管理栄養士等と面談し、日常生活の分析、摂取カロリーの数値設定、運動等3カ月から半年に亘つて指導を受けるもので



日常生活を見直し、生活習慣を改善することで身体的にも精神的にもそして経済的にも重荷となる「病い」から身を守るため特定健診、特定保健指導を受け充実した生活の実現を心がけましょう。

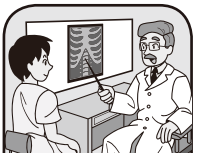

特定健診を 受けていますか

メタボリックシンドロームとは

肥満(内臓脂肪型)の人が高血圧、高血糖、高脂血症といった生活習慣病を重複して発症している状態をメタボリックシンドローム(代謝症候群)といいます。これら症状は、単独でもリスクを高める要因となりますが重複することにより相乗的に動脈硬化の発生頻度を高め、



特定健診とは

近年このような生活習慣病が基となつて発症する様々な疾病による医療費の伸びは著しく、各医療保険は非常に苦しい運営を強いられています。昭和町の疾病統計を見ても循環器系の疾患、脳血管疾患、高血圧性疾患、糖尿病といった疾病が毎年上位に位置しています。このような状況を解消するため、平成20年度から各医療保険者に義務づけられた健診を「特定健康診査(特定健診)」と

お知らせ

年末調整、確定申告には

「国民健康保険税納付額のお知らせ」

をご利用ください

今年1月から12月までに納めていただいた国民健康保険税は「年末調整」「確定申告」の時に社会保険料控除として所得から差し引くことが出来ます。

支払った国民健康保険税額を知りたい場合は昭和町役場町民窓口課に「国民健康保険税納付額のお知らせ」を申請してください。(ご本人、同居家族以外の方が申請する場合は委任状が必要です)

役場に来られない場合も連絡をいただければご自宅へ郵送いたします。いずれも無料です。ご自宅以外のところへ郵送、また、電話でのお問い合わせには地方公務員法、および昭和町個人情報保護条例に基づきできませんのでご了承ください。



Information

問い合わせ先 町民窓口課 国保担当 ☎ 275-8264

平成 22 年度

山梨県心身障害者 自動車燃料費助成金 請求受付について



◎平成 22 年 1 月から 12 月までの自動車燃料購入費の助成を行います。
該当する方は下記請求受付会場まで来場のうえ、手続きをして下さい。

対象者

平成 22 年度分の自動車税・軽自動車税の減免を受けている方、または平成 23 年度から減免を受けることが出来る方で、身体障害者手帳 1・2 級、療育手帳 A、戦傷病者手帳特別項症、第 1・第 2 項症を所持している方。

受付日	時間	会場
平成 23 年 1 月 5 日 (水)	午前 10 時～午後 3 時	南アルプス市健康福祉センター (白根窓口サービスセンター) 2 階 大会議室
平成 23 年 1 月 6 日 (木)	午前 9 時 30 分～午後 4 時	甲府市総合市民会館 1 階 多目的室
平成 23 年 1 月 7 日 (金)	午前 10 時～午後 3 時	南アルプス市健康福祉センター (白根窓口サービスセンター) 2 階 大会議室
平成 23 年 1 月 11 日 (火)	午前 10 時～午後 3 時	昭和町総合会館 2 階 軽運動室
平成 23 年 1 月 12 日 (水)	午前 9 時 30 分～午後 4 時	甲府市総合市民会館 1 階 多目的室
平成 23 年 1 月 13 日 (木)	午前 10 時～午後 3 時	甲斐市敷島総合文化会館 2 階 研修室
平成 23 年 1 月 18 日 (火)	午前 10 時～午後 3 時	北杜市役所本庁舎 (須玉) 1 階 会議室
平成 23 年 1 月 21 日 (金)	午前 10 時～午後 3 時	甲斐市敷島総合文化会館 2 階 研修室
平成 23 年 1 月 26 日 (水)	午前 10 時～午後 3 時	北杜市役所長坂総合支所 1 階 会議室
平成 23 年 1 月 27 日 (木)	午前 9 時 30 分～午後 4 時	甲府市総合市民会館 1 階 多目的室
平成 23 年 1 月 28 日 (金)	午前 9 時 30 分～午後 4 時	甲府市総合市民会館 1 階 多目的室
平成 23 年 1 月 31 日 (月)	午前 10 時～午後 4 時	北巨摩合同庁舎 (韮崎) 1 階 大会議室

(受付期間) 平成 23 年 1 月 5 日 (水)～ 2 月 4 日 (金)

持参書類等

- 山梨県心身障害者自動車燃料費助成金請求書
- 燃料購入量と金額が明示され請求者氏名が印字された領収書と購入量計算書、または支払証明証(給油店で証明を受けたものに限る)
- 身体障害者手帳、療育手帳、戦傷病者手帳のいずれか。(減免を受けた旨の記載(例:「減免済」印)があるもの。)
- 印鑑
- 減免の対象となった車の車検証
- 請求者の預金通帳: ゆうちょ銀行への振込の場合は、新たに店名・預金種目・口座番号が必要で、従来のゆうちょ銀行口座番号(記号・番号)のままでは振込できませんのでゆうちょ銀行で手続きを行ってください。
※請求受付の最終締め切りは、平成 23 年 2 月 4 日 (金) です。

問い合わせ先

山梨県中北保健福祉事務所 福祉課 障害福祉担当 ☎ 055-237-1381 FAX 055-235-7115

町施設の『業務案内』と『ゴミの収集』について

年末年始の業務休止のご案内

◆『町施設』年末年始の閉庁・閉館・休館日◆

■は閉庁・閉館・休館日

	平成 22 年 12 月							平成 23 年 1 月				
	25 日 (土)	26 日 (日)	27 日 (月)	28 日 (火)	29 日 (水)	30 日 (木)	31 日 (金)	1 日 (土)	2 日 (日)	3 日 (月)	4 日 (火)	5 日 (水)
役場・教育委員会・総合会館												
中央公民館												
温泉 (総合会館)												
西条・押原・常永児童館・児童センター												
町立図書館												
町立温水プール												
地域交流センター												
総合体育館												
スポーツ施設												
自動交付機												

*年末年始の休みの間でも、出生・婚姻・死亡届など、戸籍に関する届出は役場の宿日直者がお預かりします。
また、宿日直者が常時勤務していますので緊急なご用件は (☎ 275-2111) までご連絡ください。

◆『ゴミの収集』年末の収集最終日・年始の収集開始日◆

	12 月収集最終日	1 月収集開始日
収集地区名	全地区	全地区
燃えるゴミ	30 日 (木)	4 日 (火)
不燃ゴミ (缶類含む)	15 日 (水)	5 日 (水)
粗大ゴミ	15 日 (水)	26 日 (水)
特殊ゴミ	15 日 (水)	収集しません (8 月・12 月のみ収集)

*年末は、空き缶・空きびん・新聞・雑誌・段ボール・牛乳パック・ペットボトル・発泡トレイ・その他プラ・乾電池などの資源ゴミが出ますが、これらのゴミは、分別すれば資源として再生ができますので、各地区の決められた資源回収ボックスに出してください。ボックスが一杯の場合は、1 月 4 日 (火) 以降に出してください。
*テレビ・エアコン・冷蔵庫・洗濯機・衣類乾燥機・パソコン・オートバイ等は、決められた方法で処分してください。

*その他のゴミの収集日については、カレンダー (12 月) をご覧ください。

*年末はゴミがたくさん出ますが、収集日を守ってゴミを出しましょう。

*その他、ゴミについてのお問合せは、役場環境経済課 (☎ 275-8355) まで

国民年金

シリーズ
その 72

年金は世代間の支えあい。
年金についても一度
考えてみませんか。



夜間に休日…知っていて便利な 年金のお問い合わせ先

年金についてのお問い合わせや相談は、役場町民窓口課や竜王年金事務所でも承っていますが、日中お仕事等で忙しく、夜間や休日しか時間がない場合には、是非、こちらの番号をご利用ください。

●一般の年金相談は…

ねんきんダイヤル
0570-05-1165

月(祭日の場合は火) 曜日 午前8時半～午後7時
火～金曜日 午前8時半～午後5時15分
第2土曜日 午前8時半～午後5時15分
※IP電話・PHSの方は03-6700-1165に
お電話下さい。
※祝日・年末年始はご利用できません。

●年金定期便・臨時便のお問い合わせは…

年金定期便専用ダイヤル
0570-058-555

月～金曜日 午前9時～午後8時
第2土曜日 午前9時～午後5時
※IP電話・PHSの方は03-6700-1144に
お電話下さい。
※祝日・年末年始はご利用できません。

※上記の番号をご利用される場合は、年金手帳等、基礎年金番号が記載されている物があると便利です。

年金事務所は どこにある?

年金事務所では、年金についての質問や各種申請が出来ます。主なことは、役場でも行えますが、年金手帳の再交付等は年金事務所の方が即日発行出来るなど、便利です。昭和町を担当する年金事務所は、竜王年金事務所になります。

竜王駅	竜王年金事務所	至甲府
竜王郵便局	★	
竜王駅前	美術館通り(国道52号)	
竜王駅入口	甲府バイパス(国道20号)	

竜王年金事務所
住所:甲斐市名取347-3
TEL 055-278-1100
(年金相談の予約もできます。)

●アクセス●
中央線「竜王駅」より徒歩12分
山交バス「名取停留所」より3分

●こんな時には届け出を●

国民年金の加入の種別が変更になったり、住所が変わったりしたら、年金記録をつなぐためにも、忘れずに届け出をしましょう。必要な書類は届け出先に確認してください。

※第1号国民年金の加入手続きを役場でする場合は、退職日が解る書類が必要です。

国民健康保険の加入の手続きにも必要となります。詳しくは、お問い合わせください。

第1号被保険者

(自営業 学生等)の方が…

会社員や公務員になった。

↓
第2号被保険者になります。新しい勤務先へ届をしてください。

↓
会社員や公務員と結婚し扶養されるようになった。

↓
第3号被保険者になります。配偶者の勤務先へ届をしてください。

第2号被保険者

(会社員 公務員等)の方が…

退職した

↓
第1号被保険者になります。役場町民窓口課へ届をしてください。
※退職から、月をまたがずに、次の職場にお勤めになる場合はそのまま、第2号被保険者ですので、新しい職場に届をしてください。

↓
会社員や公務員と結婚し扶養されるようになった。

↓
第3号被保険者になります。配偶者の勤務先へ届をしてください。

第3号被保険者

(会社員 公務員等に扶養されている配偶者)の方が…

年収が130万以上になった。

又は

配偶者が退職し、第1号被保険者になった。

↓
第1号被保険者になります。役場町民窓口課へ届をしてください。

↓
会社員や公務員になった。

↓
第2号被保険者になります。新しい勤務先へ届をしてください。

問い合わせ… 竜王年金事務所 (旧竜王社会保険事務所年金業務課) (☎278-1104)
または… 役場町民窓口課年金係 (☎275-8264)

Library Information

No.7

図書館だより

●休館日
6日(月)、13日(月)、20日(月)、23日(祝)、
27日(月)～1月4日(火)年末年始休館
●お問い合わせ
町立図書館 ☎ 275-7860

イベントのお知らせ

Information

(*印 電話で予約ねがいます)

おはなし会

12月4日(土) 11時～

幼児から小学生まで対象のおはなし会です。
おはなし、手遊び、絵本などお楽しみください。



クリスマスおはなし会

12月16日(木) 11時～

今月はクリスマスの特別おはなし会です!
おはなし、絵本、パネルシアターなどお楽しみください。



*おはなし探検隊

12月25日(土) 午後2時～

小学生対象のおはなし会です。
おはなし、絵本、そして工作も用意しています。
ぜひ来てね!



*お申し込みください。

今月のおすすめ

Book

『急行「北極号」』

絵と文 C・V・オールズバーグ 訳 村上春樹 あすなろ書房



クリスマスイブの夜中、ぼくは息をひそめて耳を澄ませ、サンタの橇(そり)の鈴の音が聞こえてくるのを待っていた。でも、聞こえてきたのは汽車の音だった…。急行「北極号」に乗って向かった先で、ぼくはサンタから銀の鈴をもらった。翌朝ぼくが鈴を振ってみると、母さんや父さんにはこの不思議で素敵な音が聞こえなかったのだ。

あなたには、この鈴の音が聞こえますか?

『絵本からうまれたおいしいレシピ』

宝島社



小さな頃、絵本を読んでいておはなしにでてくる美味しそうなお菓子に憧れた事はありませんか? 「ぐりとぐら」の黄色くて大きなカステラ、「ハイジ」のやわらかい白パン。トラのバターのパンケーキ!? あま〜い香りに幸せな記憶をよみがえらせてください。

『裁判百年史ものがたり』

夏樹静子 著 文藝春秋



昨年から裁判員制度が始まり、裁判への関心が高まってきました。日本の裁判の歴史がどんなものか、一般読者にも、わかりやすく書かれています。そこにはそれぞれの時代背景もおのずと読めてきます。是非、ご一読を!

CHRISTMAS



スポーツ結果

第30回地区対抗一般男子ソフトボール大会



優勝 西条二区
準優勝 河西
第3位 西条一区・築地新居



第39回地区対抗一般女子バレーボール大会



優勝 西条二区
準優勝 押越
第3位 西条新田・上河東



第29回地区対抗ゲートボール大会



優勝 西条二区
準優勝 河西
第3位 築地新居



昭和町 福祉ペタンク大会が開催されました

10月1日(金)、昭和町社会福祉協議会主催の「昭和町福祉ペタンク大会」が釜無公園グラウンドにおいて開催されました。

当日は、総勢55名の方々に参加されました。約700gの鉄球を的(ビュット)をめがけて投げ、競い合い、熱戦の末、見事に「築地新居3」チームが優勝いたしました。

優勝 築地新居3
準優勝 上河東2
第3位 河東中島1



相談です

◆町長と語らいのとき
日時 12月1日(水)
午後1時30分～4時
場所 町長室
*あらかじめ総務課までご連絡ください。
(☎275-8153)

◆行政相談
日時 12月15日(水)
午後1時～3時
場所 中央公民館2階

◆消費生活無料相談
日時 12月10日(金)
午前10時～正午
場所 中央公民館2階
*直接会場へお越しください。
お問合せは企画財政課まで(☎275-8154)

◆教育相談
日時 随時(水・金・土・日曜日、祝日は除く)
午前9時～午後4時
場所 中央公民館2階
*直接会場へお越しください。
問合せは、町教育カウンセラーまで(☎275-6951)

◇心配ごと相談
日時 12月8日・22日
(毎月第2・4水曜日)
午後1時30分～3時30分
場所 社会福祉協議会
*あらかじめ町社会福祉協議会までご連絡ください。(☎275-0640)

◇結婚相談
日時 12月11日・25日
(毎月第2・4土曜日)
午後1時30分～4時
場所 総合会館2階
*直接会場へお越しください。
お問合せは、町結婚相談所まで(☎275-1881)

お知らせ

◆ポカシつくり会
日時 12月13日(月)
時間 午後1時～
場所 総合会館裏
環境経済課まで(☎275-8355)

◆町へのご意見箱(ホームページ)
*ご意見やご要望、日ごろ町政についてお気付きの事を、町のホームページからお寄せください。

参加者募集

シニア元気アップ教室

体力づくりを考えている方、筋力をつけたい方、この機会に運動指導を受けたい方、ぜひご参加下さい。
みんなで楽しく体を動かし、健康長寿を目指しましょう♪

ご参加ください!

●教室の日程

実施日	内容	時間
1月13日(木)	体力測定・チューブ体操	午前10時～11時30分
1月20日(木)	バランスボール	〃
1月27日(木)	トレーニングマシン	〃
2月3日(木)	バランスボール	〃

☆この教室は、4日間通しての教室になります。次回は2月15日(火)からです。

(内容は変更になる場合があります)

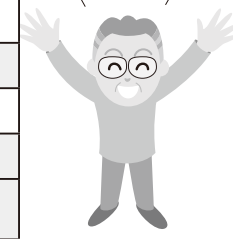
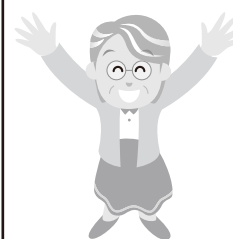

●対象者 町内在住の65歳以上の方で、4回通して参加できる方
●場 所 町立温水プール
●参加費 150円
●定 員 15名(定員になり次第、締め切ります)

●持ち物 運動しやすい服装、室内用運動靴、飲み物、タオル
●申込み 1月6日(木)までに下記へご連絡ください
●問合せ いきいき健康課 担当 大柴(☎275-8785)

みなさんの Health 健康

「歯のなくなったところに歯を作る治療」
～デンタルインプラント治療～

山梨大学医学部附属病院
口腔インプラント治療センター 中野 佳央

歯科治療では、自然の形態が崩れてしまった歯にその歯の形態をふたたびつくることや歯が無くなってしまったところに歯を人工的に作り出し、咬み合わせや見た目を回復することを補綴(ほてつ)治療と言います。従来、歯が無くなってしまったところ(欠損部位)の補綴治療には、一般的に入れ歯と呼ばれる取り外しが可能な義歯、欠損部位の両となりの歯を削り、冠(いわゆる銀歯)をかぶせ、その間を橋のように冠でつなげるブリッジが主な治療でした。それらに加えて、デンタルインプラント治療が行われるようになってきました。

1952年にスウェーデンの大学の医学部の整形外科医が動物の実験でチタンと骨が結合することを偶然発見し、その後、チタン製のデンタルインプラントが研究、開発されました。デンタルインプラント治療は歯

を抜くときなどに行う麻酔を行い、顎の骨にドリルで穴を開け、主にチタン製の人工の歯の根(人工歯根あるいはデンタルインプラント)を顎の骨の中に埋め込み、その上に歯の形態をつくる補綴治療です。デンタルインプラント治療は義歯のような取り外しの煩わしさや、ブリッジのように健全な歯を削る必要のないことが利点となります。しかしながら、すべての人に適応するわけではありません。患者様の全身疾患(いわゆる持病)や治癒力、歯ぐきやぐいしばりといった口腔悪習癖、喫煙、口腔粘膜疾患の有無などのさまざまな状況と、エックス線撮影、CT撮影検査で顎の骨の質と量や血管、神経の走行を調べ、適応があるかを判断します。使用されるデンタルインプラントは今のところほぼ安全性が確立されていますが、非常にまれにアレルギー反応を起こす方もいます。現在、デンタルインプラントは10年で9割が口腔内に残っているといわれています。しかしながら、自身の歯でさえも歯周病などで抜けてしまうように、ブラッシングと定期健診などで十分な管理を行わないと脱落する1割となってしまいます。

費用は健康保険が適用されず、施設や材料によって異なります。また、デンタルインプラント治療は、あたかも100%自分自身の歯のように咬むこともでき、形態も回復すると思われがちですが、自然の歯と比べ咬んでいるという感覚は乏しく、顎の骨の量によっては形態も変わります。いずれにしても、治療を受ける際には歯科医師から十分な説明を受け、納得して行うことを勧めます。

企画 財団法人 里仁会



南甲府警察署通信



問合せ 南甲府警察署 生活安全課 (☎ 243-0110)

年末・年始特別警戒実施中

平成22年も残すところあと一カ月となりました。12月は昔から何かと忙しく、せわしい月とされ、心のカギも緩みがちになります。

犯罪者はその心隙を狙っており、年末・年始は特に犯罪が多く発生する時期となっています。

警察ではこうした現状を踏まえ

「年末・年始特別警戒取締り」

を実施し、防犯協会と協働した「防犯・防災パトロール」、「金融機関パトロール」等を通じ、各種事件・事故の抑止を目指します。

出掛ける前、就寝前はもう一度施錠の確認をし、心のカギもしっかり締めましょう。



狩猟期間中における事故防止

12月に入り、いよいよ本格的な狩猟期を迎えました。平成22年度の狩猟期は、イノシシ・ニホンジカについては、例年より1カ月延びて平成22年11月15日から平成23年3月15日までとなります。3月に入ると釣り人等が山に入りますので銃猟の際はより一層の注意をしてください。

また、本年度にあっても、山梨県猟友会において、同狩猟期間とは別に平成22年10月2日から平成23年3月31日までの間、農林業被害の防止と生態系の保全を図ることを目的として、概ね標高1,000メートル以上の高山帯の鳥獣保護区内でニホンジカの管理捕獲が行われます。

登山、ハイキング等の入山者がいることを考慮した上で安全対策に関する指導を徹底してください。

(猟期中の事故防止7箇条)

- 銃口は、絶対に人の居る方向に向けないこと
- 銃は常に自分で管理すること
- 脱包したら必ず機関部を解放すること
- 足場が決まってから弾を装填すること
- 猟場では矢先の確認をしっかりとすること
- 注意力を養成すること
- 同行者の位置とその移動に注意すること

環境経済通信

NO.32



問い合わせ 環境経済課 (☎ 275-8355)

「平成22年度昭和町 環境保全推進大会」開催



9月30日(木)に「平成22年度昭和町環境保全推進大会」が開催されました。大会におきまして、環境美化功労者の表彰や町内小中学生から寄せられた環境保全ポスター・標語の入賞者が表彰されました。また、「人と環境すつきりしようわ」会長杉浦強氏(山梨県地球温暖化防止推進員)による「地球温暖化防止に向けて」と題した講演会が行われました。

環境美化功労者

- 個人 一之瀬嘉子(西条一区)、朝川文子(清水新居)
 団体 飯喰区育成会、㈱ニューライフ総建(西条一区)
 ㈱ホットカンパニー(西条一区)

環境保全ポスターの部 入賞者

- 最優秀賞 押原中学校2年 藤田莉緒さん
 最優秀賞 西条小学校5年 青柳圭音さん
 最優秀賞 常永小学校4年 原梨沙子さん

ポスターの部 最優秀賞作品



作 藤田 莉緒さん



作 青柳 圭音さん



作 原 梨沙子さん

標語の部 入賞者

- 最優秀賞 押原中学校3年 井上恰香さん
 『もったいない そのひとことで 変わる未来』
 最優秀賞 常永小学校4年 伊藤心さん
 『ちよっとママ お買い物には エコバック』

環境衛生係から

農政振興係から

農業委員会から 農地の賃借料について 情報提供します

農地法改正に伴い「標準小作料制度」が廃止されたことから、農業委員会が農地の賃借料について情報提供を行うことになりました。本町の農地の賃借料の情報を提供いたします。賃料を決定する際の判断材料としてご活用ください。

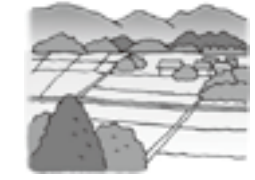

地目	平均額	最高額	最低額	データ数
田	18,600円	20,400円	9,500円	23
畑	20,000円	20,000円	20,000円	4

昭和町商工会から

年末年始謝恩大売出しご案内

昭和町商工会商業部では、消費者のみなさまに日頃のご愛顧を感謝し、年末年始謝恩大売出しを実施します。
 今年度は、12月1日(水)から1月10日(月)まで、参加各商店や飲食店など、町内の「のぼりやポスターのある店」で実施しています。今年度も、その場で抽選券を
 削っていただき、5,000円以下の商品が当たる「スクラッチくじ」方式です。
 残念賞の粗品もご用意しておりますので、さらに町内のお店をご愛顧ください。ようお願ひ申し上げます。
 問合せ 昭和町商工会 商業部 会(☎ 275-3344)

文芸コーナー 川柳

- 孫に未だ引けを取らない記憶力
 妥協せぬ父の曲がった背を見つめ 森田 狂花
- 支え合う心が結ぶ家族の和
 子盛りを亡母が支えた日を偲ぶ 小沢 春男
- 敬老の町の支給に正す膝
 全員が無事生還血の涙 中沢 久子
- 希望なき時代を生きる高齢者
 一言の支えがあつて今がある 堀内 富美
- 子供等の支えで暮らす独り身は
 外出は孫が支えるあたたかさ 小俣 芳枝
- 支え合う六帖一間老夫婦
 年賀状年に一度の義理すませ 山本ひろ子



※ 12月の粗大ゴミの日は、15日(水)になります。荷札をしっかりと付け指定の場所へ出してください。粗大ゴミは、指定ゴミ袋に入らないものに限ります!!



一社協だより まごころ 第160号

社会福祉法人 昭和田社会福祉協議会 〒409-3864 昭和田押越 616 ☎275-0640 FAX275-6497
URL <http://www.town.showa.yamanashi.jp/other/syakyou/index.html>

平成22年度 福祉標語・ポスター入選作品決定!

町社会福祉協議会では、赤い羽根共同募金事業として、未来を担う町内の小・中学生を対象に、ボランティア活動や福祉に関心を持つことを目的として、福祉標語・ポスターを募集しました。

その結果、応募総数 861 点と、たくさんの応募をいただきました。そして、多数の応募作品の中から、角野町長をはじめとする選考委員 38 名により厳選なる審査の結果、次の方々が入賞されました。

おめでとうございます!! (敬称略)

◆福祉ポスターの部◆

- 【特選】常永小 中山 夢乃
【入選】常永小 小川なる美
押原中 小池 夏未
押原中 中丸 南美
【佳作】押原中 木内 葵
西条小 芦澤いちご
常永小 馬飼野紗弥



特選作品

◆福祉標語の部◆

- 【特選】西条小 阿部 亜美
【入選】押原小 浅川 裕希
押原小 三神 佑夏
西条小 小菅 陽菜
【佳作】西条小 新谷優希菜
西条小 三村 果穂
押原中 清水 麻絢

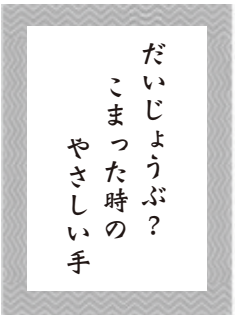

特選作品

第19回 親子ふれあいマス釣り大会

10月23日(土)、西条二区の鎌田川において、赤い羽根共同募金事業による『第19回親子ふれあいマス釣り大会』が、西条二区役員、民生児童委員、町建設安全協議会、社会福祉協議会理事・評議員、その他大勢のボランティアの方々にご協力していただき開催しました。

この大会は、親子のふれあいを深める場として開催し、清掃された自然豊かな鎌田川に約2,000匹のマスが放流されました。当日は絶好の釣り日和となり、町内各小学校約130名の親子が参加しました。

この体験学習を通して、自然とのふれあい、環境に対する意識の高揚、親子のふれあいなど、多くの学びがあった1日となりました。



12月の予定(時間・場所等については、社協にお問合せください)

12月12日(日)	阿原いきいきふれあいサロン
12月13日(月)	いきいきふれあいサロン河西
12月15日(水)	ふれあいサロンしみず
12月16日(木)	クリスマスふれあいランチ
12月20日(月)	いきいきふれあいサロン上河東
12月21日(火)	西条一区いきいきふれあいサロン

善意ありがとうございました!

「福祉の増進に役立ててください」とあたたかい善意が寄せられました。心から感謝申し上げます。

◆ 昭和田商工会 様

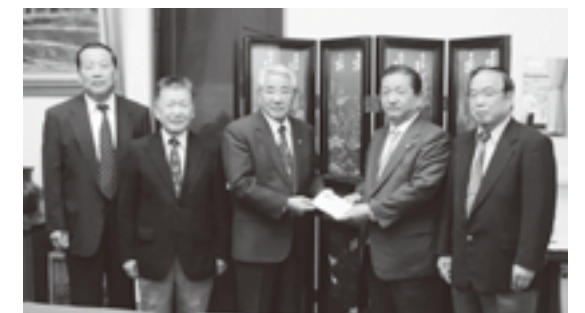

婚活の登録者募集中!

町結婚相談所では、男女の「紹介・結婚相談」を無料で行っています。お気軽にご利用ください。

【対象者】 男性 50歳まで 女性 45歳まで

■問合せ

町結婚相談所 (☎275-1881)



No.74

共に生き 昭和田男女共同参画推進だより

ふれあい祭りに参加しました。

朝、起きたら雨、どうしよう! と思っているとだんだん明るくなり、雨も上がり、暑いくらいのお祭り日よりになったふれあい祭

大勢の皆様とお話ができなかったのが残念ですが、お会いした皆さんがとても明るく、生き生きしていたのが印象的でした。

男女共同参画推進委員会
委員 篠原 頼子

今年から会場が押原公園。「広くてびっくり!」。男女共同参画推進委員会コーナーでは、子ども向けに駄菓子屋さんや男女共同参加についての啓発パンフレットの配布を行いました。

若い親子連れが多く、お話をしてみると、家族においては、お父さんが家事や子育てに積極的に協力しています。などの声が聞かれました。となりでお母さんもうなづいていました。

今回、会場が広がって思うように



事務局 役場企画財政課 (☎275-8154)

NO.43

事務局 役場いきいき健康課 (☎275-8785)

こんにちは! 愛育会です!

子宮がん検診の受診はお済みですか?

今年度、787の方が愛育会を通して子宮がん検診の申し込みをされました。受診者は年々増えているものの、昨年度は申し込みをした方の40% (323人)が受診しませんでした。今年度、申し込んだ方は、必ず受診するようにしましょう。

愛育会を通じて
申し込まれた方の
有効期限は
12月28日まで!

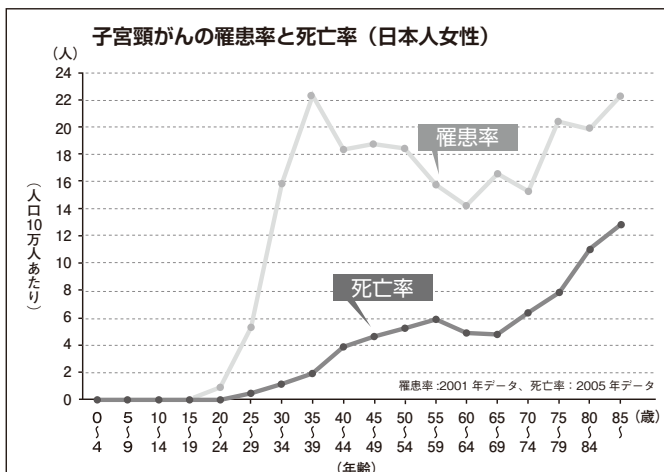

子宮ガンにかかる人が、若い世代に増えています!

20才代後半から40才前後に子宮頸がんにかかる率(罹患率)が増え、70才後半から再び増えています。自覚症状が出にくいので、早期発見のためには、検診が大切です。

甲府昭和高校

夏休み明けの行事

甲府昭和高校は、夏休みを終え、8月25日(水)より学校が始まりました。9月から12月にかけての行事を紹介します。

- 9月 第3回定期試験
- 9月 高校野球秋季大会
- 10月 各種県予選・新人大会
- 11月 強歩大会・研修旅行
- 12月 第4回定期試験

部活動関係では、高校野球秋季大会、サッカー・バレーボールの選手権大会等の県外大会に繋がる大会と、8月の全国高校総体以降で新しいチームとなった部活動で1・2年生による新人大会が開催されます。

11月には強歩大会と2年生の研修旅行が行われます。昨年の強歩大会はインフルエンザの流行で、中止になりましたが、今年は復活です。2年生の研修旅行は数年前より3泊4日の沖縄です。沖縄では11月といえ、暖かいので希望者はマリンスポーツ(海に入っ)を楽しみます。

3年生は受験の準備に必死です。大学入試の一般受験は来年の1月から本格的に始まりますが、9月から11月は推薦入試・OA入試が一般入試に先立って行われます。来年は、1月の大学センター試験をスタートに、2月を中心に

各私立大学で独自入試が行われます。国立大学は二次試験を2月末から3月上旬におこない、大学入試が終了します。

2つの講演会

9月21日に県民文化ホールで元オリンピック選手の有森裕子さんから「諦めないことの大切さ」をお話いただきました。メダリストであるのだから、当然小さい頃から素晴らしい記録を残してきたのであろうと想像していたのですが、股関節脱臼のため、幼い頃は歩くことも大変だったことや、学生時代まで全く無名の選手であったことを知りとても驚きました。練習の時から一切手を抜かず、決して諦めない精神で走り続けてきたそうです。先生の「諦めるのは死ぬときぐらいでいい」という言葉がとても印象に残りました。

10月19日には本校の体育館でテレビでもおなじみの「コミュニケーション力」と国語力」をタイトルに、金田一秀穂先生による講演会がありました。簡単な言葉ほど説明するのが難しく、万人が同じイメージで理解できるように伝えるためにはまさしくコミュニケーション力が必要だということを感じました。

さらに地球温暖化の話を通して、先生からは、自分で考えることが大切だと、私たちの生き方に関わることまで気づかせていただきました。

生涯学習情報をホームページで

ご覧ください！生涯学習課

教育委員会生涯学習課の各種教室や講座・イベント等のお知らせ。ご案内は「広報しょうわ」で定期的に行っていますが、それぞれの社会教育施設のホームページでも、詳細や利用方法等をご覧いただけます。パソコンの普及で、ご家庭でも身近になったインターネットで、町の生涯学習情報を検索して、ご利用にお役立て下さい。

杉浦醫院のホームページを開設！

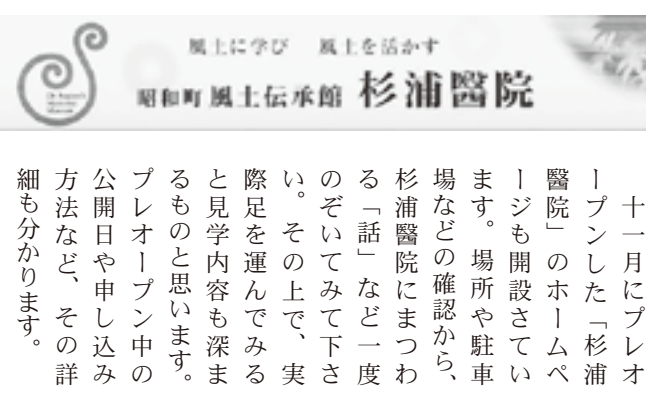

十一月にプレオープンした「杉浦醫院」のホームページも開設されています。場所や駐車場などの確認から、杉浦醫院にまつわる「話」など一度のぞいてみて下さい。その上で、実際に足を運んでみると見学内容も深まるものと思います。プレオープン中の公開日や申し込み方法など、その詳細も分かります。

図書館情報もホームページで！

図書館の年末年始の開館日・休館日から新着図書や資料の有無など

給食センター

学校給食から出る残菜・残飯は良質の堆肥にリサイクルしています

学校給食から出る残菜・残飯は次のような手順で、リサイクルしています。循環社会を目指して資源を有効に使っています。

◆残飯・残菜から堆肥ができるまでの流れ

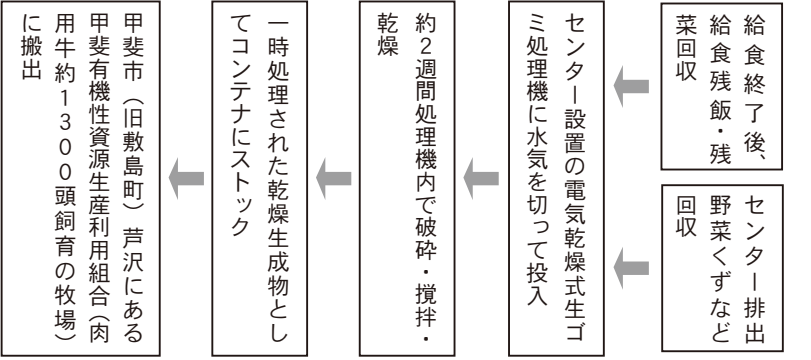

このようにして、製造された堆肥は毎年ふるさとふれあい祭りなどでみなさまにお配りしています。



▲リサイクル堆肥



▲生ゴミ処理機

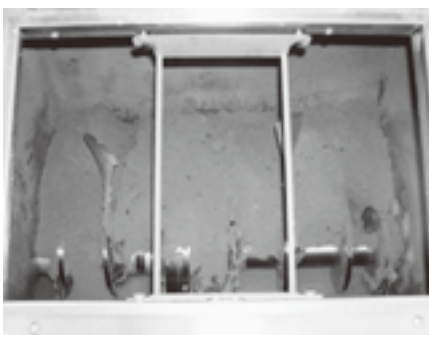

▲処理機内部の様子

押原公園やカメラリアの情報も

押原公園の利用方法やこの施設で開設されている総合型地域スポーツクラブ「カメラリア」の詳細と共にヴァンフォーレ甲府の情報にもリンクできるホームページです。



昭和町のホームページから

「山梨県昭和町」のホームページ (http://www.town.showa.yamanashi.jp/) を開けば、全てのバナーが、トップページにありますので、簡単に見ることが出来ます。

「これは」と思ったホームページは、あなたのお気に入り登録して、有効にご活用下さい。

町民会議

ふれあい祭りに中高生64名が参加！



昭和町民会議高生連は、今年も中高生64名、役員24名でふれあい祭りに参加しました。学校では経験出来ない活動を通して、ボランティア精神や健全な心を持つ

た青少年の育成を目指し取り組みました。

ヨーヨー釣り、金魚すくい、綿菓子、ポップコーンの販売や子ども広場でのフアファ、ミニSSLの手伝いなど、それぞれの持ち場で精力的に取り組んでくれました。また、環境ボランティア団体である「人と環境すつきり昭和」と連携した会場内のゴミ拾いなどの活動にも積極的に取り組む姿はとても印象的でした。



築地子供クラブ相撲大会

築地子供クラブでは、区内にある御崎神社で祭典が行われる毎年9月上旬、お神輿を担いで町内を練り歩いた後、境内の土俵で相撲大会を開催します。

男子が低学年、中学年、高学年別に分かれ優勝を競います。体と体をぶつけ合う勝負は真剣で出場者の表情は緊張と闘志で固くなります。町の人たちの応援する声にも自然と熱が入る中、今年も土俵際にはさわやかな汗が飛び交い、勝負を終えた子供たちの誇らしげな笑顔を見ることができました。



この土俵は、昭和58年、当時の育成会役員の方が中心となり、実現させたものです。以後四半世紀を越えて、

毎年この時期に相撲大会が行われています。当時の育成会有志の方の思いを大切にし、この相撲大会を築地地区の恒例行事として受け継いでいきたいと思えます。(レポート 長谷川文字育成会長)



まちのわだい

町内の「地域情報」を紹介するコーナーです。
身近な話題がありましたらご連絡ください！

思春期体験授業 (押原中学校)

9月～10月、4日間にわたり押原中学校の一年生は課外授業として、町いきいき健康課による「思春期体験学習～命の学習会～」を総合会館において受講しました。

当日は、講義として子どもが生まれる過程や命の大切さを学び、実技では5組の親子協力を得て、赤ちゃんの「抱っこ」を体験しました。生徒たちは、首が座ったばかりの赤ちゃんを大切に抱っこし、命の重みを実感していました。



山梨県大会で見事優勝！！

10月20日(水)に開催されました第18回山梨県農業委員会協議会グラウンドゴルフ大会において「昭和町農業委員会チーム」が見事参加31チームの頂点に立ちました。準優勝チームに12打差をつけての圧巻の初優勝を飾りました。

個人戦でも紙漕阿原の清水委員が見事優勝し、河東中島の向山委員が第3位に入賞しました。当日はホールインワンが5回も飛び出すなど、参加委員全員のチームワークで快挙を達成しました。



昭和町スポーツフェスティバル

11月7日(日)、押原中学校グラウンドにおいて「2010昭和町スポーツフェスティバル」が開催されました。当日は、チャイルドサッカーや体力測定、ストラックアウト等たくさんの競技が行われました。チームミズノアスレチックの選手による陸上教室コーナーもあり、子供からお年寄りまでスポーツの秋を満喫しました。また、町の母子愛育会により無料豚汁と麦茶が振舞われ、参加者の体を温めてくれました。



空手少女が大健闘！ (空手スポーツ少年団)

10月3日に埼玉県深谷市において「第35回関東地区空手道選手権大会」が行われ、予選を勝ち抜いた選手が日々の稽古の成果を競いました。昭和空手スポ少からは卒団生を含めて3名の選手が出場し、大場愛理さん(常永小4年)が小学4年生女子組手の部で準優勝、河西春佳さん(押原中1年)が中学1年生女子組手の部で5位入賞という好成績をおさめることができました。また、小学5年生女子形の部へ出場した青柳圭音さん(西条小5年)は、僅差の末惜しくも敗退してしまいました。三人共に県予選を勝ち抜いた実績は日々の努力と、保護者や周りの皆様のご協力のおかげと感謝しています。

5月に行われた県大会でも10名の子供達が入賞する事ができました。見学や入団募集は随時行っていますので、お気軽に足を運んでください。



昭和町体育協会創立50周年！

10月17日(日)、町総合体育館において「昭和町体育協会創立50周年記念式典」が行われました。記念式典には町長や議長、歴代の体育協会役員らが参列し式典の最後には50周年を記念したモニュメントの披露もありました。モニュメントは総合体育館玄関横に設置してあります。また、式典後には秋の球技大会が開催され、秋晴れの中、熱戦が繰り上げられました。

～モニュメント「飛翔」～

スポーツを通じて次世代を担う子どもたちが夢を持ち、未来に向かって健やかに成長して欲しいという願いと、地域の人たちがスポーツを通じて活力に満ちた地域社会の発展を目指して欲しいという意味が込められています。また、勝利の女神をイメージし、天高くかかげた左手は、未来と栄光を表しています。



昭和町サッカーフェスティバル

10月17日(日)、昭和町サッカー協会による「第4回昭和町サッカーフェスティバル」が、ゆめパーク昭和において開催されました。当日は、小・中学生から高校生、社会人やママさん等約150名が参加し、選手たちはサッカーを楽しみながら心地よい汗を流していました。



平成23年度「学生募集」 山梨ことぶき勸学院

山梨ことぶき勸学院では、生きがいづくりを支援し、活力に満ちた地域づくりの指導者養成を目指します。

- 募集人員** 中巨摩学園 40名 (全体で 360名)
県下に甲府・中巨摩・東山梨・東八代・西八代・南巨摩・北巨摩・南都留・北都留の9学園
- 入学資格** おおむね60歳以上の健康で学ぶ意欲のある県内在住の方 (ただし初めての方が優先)
- 修業年限** 2カ年
- 募集期間** 平成23年1月17日(月)～
※定員になり次第、締め切ります。
- 費用** 基本学習費、研修旅行に要する経費、学習場所への交通費・教材費・勸学院バッチ代・傷害保険などが別途必要となります。
- 申込み** 県中北教育事務所 (☎0551-23-3007)
北巨摩合同庁舎3階 (韮崎市本町4-2-4)
中巨摩学園担当 小林実

消防団からのお知らせ

この時期は火災が発生しやすい季節です。火災を起こさないよう火の取り扱いには十分ご注意ください。

町消防団では、消火技術の向上と「平成23年昭和町消防出初式」に向け、11月下旬から週2回の訓練を行っています。訓練に励む消防団員の活動に対し、みなさまのご理解をお願いします。



防犯診断実施のお知らせ

12月10日(金)に「防犯診断」を実施します。

防犯診断とは、警察と消防団で町内の各家庭を巡回し、施設状況等を確認し診断する事業です。

なお、防犯診断は夜間に実施いたしますので、みなさまのご理解をお願いします。

新入団員を募集しています

町消防団では、平成23年度の「新入消防団員」を募集しています。消防団員の主な活動は、火災時や災害時の出動、それに対する訓練、また各地区の諸行事への参加協力などです。

「自分たちの地域は自ら守る」という崇高な使命のもと、地域の安全・安心のために活動する団員が、みなさまのご応募をお待ちしております。

◆入団希望の方やご不明な点は
役場企画財政課 消防担当まで (☎275-8154)

年末の交通事故防止 県民運動の実施について

12月1日(水)から12月31日(金)までの1カ月間、「年末の交通事故防止県民運動」を実施します。例年、年末は交通事故が多くなる傾向がありますが、特に、クリスマスや忘年会等飲酒の機会が増えることから、飲酒運転による事故が懸念されます。

4ない運動(「運転するなら酒を飲まない」「運転する人には酒を飲ませない」「酒を飲んだら運転しない」「酒飲み運転を許さない」)を徹底し、職場や地域、家庭で飲酒運転を絶対に許さない環境を作りましょう。

ひとたび交通事故等が起されれば、被害者・加害者はもちろん、家族・親族、友人・知人等、周囲の人の生活にも、暗く重い影を引きずらせてしまいます。

何かと慌ただしい時期ですが、時間に余裕を持ち、心にはゆとりを持って思いやりある運転に努め、悲惨な交通事故を絶対に起こさないようにしましょう。

◇**ドライバーのみなさん**
夕暮時には早めのライト点灯! 午後4時前にはヘッドライトを点灯させましょう!!

◇**歩行者・自転車利用のみなさん**
夕暮時には白や黄色等明るい色の服装で外出し、反射材を身につけましょう!

- ◇**運動の重点目標**
- 1 飲酒運転の根絶と悪質・危険な運転の追放
 - 2 高齢者と子どもの交通事故防止
 - 3 二輪車の交通事故防止
 - 4 全ての座席のシートベルトとチャイルドシートの正しい使用の徹底
 - 5 自転車の安全利用の推進
 - 6 早めのライト点灯の徹底と反射材使用の推進

◇**問い合わせ先**
県民生活・男女参画課 (☎223-1353 / FAX223-1354)

一緒にうたを歌いませんか?

地域の高齢者と一緒に歌っているサークルです。みんなで一緒に楽しく歌える仲間を募集します。

場所 西条二区 第一公会堂
日時 毎月第2水曜日 (今月は12月8日)

▶興味のある方は、直接公会堂へお集まり下さい。(長谷川)

食物アレルギー市民フォーラム

日時 平成22年12月12日(日) 開場 12:30～
会場 山梨県立文学館(甲府市貢川1丁目5番35号)
内容 ①有識者によるパネルディスカッション
②来場者からの質問による質疑応答
③食物アレルギーの正しい知識の習得
参加費 無料 ※申込み不要です。
共催 山梨県小児科医会ほか

問合せ 食物アレルギー市民フォーラム (☎0120-024-964)

2010.12. No.87

水道だより

●問合せ 甲府市上下水道局 TEL 228-3311(代)
FAX 228-3773
URL <http://www.water.kofu.yamanashi.jp>

気温-4℃以下は危険信号

水道管は寒さが苦手です。 冬支度をお願いいたします!

水道管の凍結・破裂は、気温が上がらない日が続いたり、朝の冷え込みが厳しい時(-4℃以下)に多く発生します。水が出なくなったり、凍結による破損事故が発生する事もあり、高い修理費用がかかってしまう事もあります。早めに水道管の冬支度は万全か点検しましょう。(問) 営業課 (☎228)3867



◆水道管を保温する

露出している水道管は、発泡スチロール・布切れなどを巻いて保温しましょう。

◆水抜きをする

夜間や長い間水道を使わない時は、水抜きをしておきましょう。水抜きをする時は、水抜き栓(不凍栓)バルブを右いっぱい回し、必ず蛇口を1か所開けてください。
※水抜き栓バルブは、開・閉いっぱい止まるまで回さないと漏水する恐れがあります。

◆給湯機器にも防寒対策をする

温水機器や給湯配管も、凍結・破損する場合があります。少量の水を出したり、水抜きをするなど防寒対策をしましょう。
また、防寒用機能を備えた機器もあるので、利用することをお勧めします。不明な点は機器メーカーやガスなどの供給会社へお問い合わせください。

◆水を出しておく

水抜き栓がないご家庭や、翌朝特に冷え込みが予想される時は、前夜から箸の太さくらいに水を出しておくのも有効です。



◆水道管が凍結したとき

水道管が凍結した時は蛇口をいっぱい開け、タオルをかぶせ、ゆっくりぬるま湯をかけて温めてください。一気に熱湯をかけると、蛇口や水道管を傷めるだけでなく、やけどなど思わぬケガのもとになります。
水道管が破裂した時や、どうしても凍結が解けない場合は、甲府市管工事協同組合(☎(228)8851)または最寄りの指定給水装置工事業者(甲府市上下水道局ホームページに名簿有)へ修理を依頼してください。(修繕費は自己負担)
※破裂した時は、止水栓・水抜き栓で水を止めてください。



◆受水槽がある建物は

3階以上のビル・マンションなど受水槽が設置されている建物の維持管理は、建物の所有者が行います。故障や破裂などの場合、建物の所有者・管理人に連絡して修理を依頼してください。

相談
無料

山梨大学医学部付属病院 からのお知らせ

平成 22 年 11 月 1 日から医療機関からの予約による完全予約制を導入いたしました。

予約がなく来院されますと、原則当日の受診はできません。まずは近隣の医療機関を受診していただき、本院の受診が必要と判断された場合は、医療機関から予約をお取りいただき紹介状持参のうえで受診していただきますようお願いいたします。

また、眼科の初診患者につきましても、11月1日からは、すべての曜日で紹介状持参の患者のみを対象とすることといたしました。なお、患者の待ち時間短縮のために、眼科の初診患者につきましても、出来る限り医療機関から予約をいれていただいたうえで、紹介状持参のうえ受診いただきますようお願いいたします。

「キャンパスネットやまなし」 入学者募集

「キャンパスネットやまなし」をご存知ですか？
自分の生きがいづくりや新しい知識・技術の習得など、いつでも、どこでも、気軽に学べるシステムが「キャンパスネットやまなし」です。

県、市町村、大学、カルチャーセンター、各種団体等の連携機関が実施する講座の中から興味・関心のあるものを選んで学習できます。

- 入学資格 どなたでも入学できます。
- 入学費用 無料
- 入学手続 入学申込書を郵送またはホームページから申し込んでください。

*入学申込書は、県・市町村の施設（図書館・公民館・美術館等）、市町村教育委員会、県生涯学習推進センター等にあります。

- 申し込み・問い合わせ先
山梨県生涯学習文化課（☎ 055 - 223 - 1319）
ホームページアドレス
<http://www2.manabipref.yamanashi.jp/campusnet/>

子どもを事故から守る！プロジェクト

消費者庁では、「子どもを事故から守る！プロジェクト」を開始しました。プロジェクトの一環として、本年9月より次のような取り組みを実施しています。

- 子どもの事故の豆知識的な情報を伝えるメール配信サービス「子ども安全メール from 消費者庁」の開始しました。

- ◆「子ども安全メール from 消費者庁」（毎週木曜日に発行）登録サイトはこちら↓
【携帯電話用】<http://www.caa.go.jp/m/>

- 子どもの年齢（月齢）に応じた事故や予防に関する情報を提供する「パソコン用ホームページ」を開設しました。

- ◆「子どもを事故から守る！プロジェクト」サイト【ホームページ】<http://www.caa.go.jp/kodomo/>

弁護士による無料法律相談

山梨県弁護士会による無料法律相談を次のとおり実施いたします。

- 相談日**
今回 12月16日(木)
次回の予定日
平成 23 年 2 月 17 日(木)
- 相談場所**
役場 2 階 別棟「小会議室」
- 予約申込方法**
12月6日(月)から受付

- 相談時間帯**
(午前 9 時～午後 5 時 30 分)
次の電話番号で予約を受け付けます。
申込みの際は、申込者の氏名・住所・電話番号・希望する時間帯・簡単な相談内容を教えてください。

- ① 午後 1 時 30 分～
 - ② 午後 2 時～
 - ③ 午後 2 時 30 分～
 - ④ 午後 3 時～
 - ⑤ 午後 3 時 30 分～
 - ⑥ 午後 4 時～
- * 申込受付電話番号 *
■ 055-275-8153
昭和町役場 総務課 法制係
(この電話番号以外での予約は受け付けることができませんので、ご注意ください。)

- ＝注意事項＝
- 相談は予約制となります。申込み先着順で、定員（1回につき6名）に達し次第、受付を終了させていただきます。
 - 相談前または相談中に、担当弁護士が相談内容に対して利害関係にあることが判明した場合、相談を中止することがあります。

法務局からのお知らせ

自宅や会社から登記事項証明書を請求できます！

自宅や会社のインターネットに接続しているパソコンから、法務省オンライン申請システムを利用して登記事項証明書を請求すると、指定された送付先に郵送され、手数料が1通1,000円のところ700円（普通郵便料含む）で取得できます。また、地図や印鑑証明書は指定された送付先に郵送され、手数料は500円（普通郵便料含む）です。

手数料は、インターネットバンキング又はペイジー対応のATMによりお支払いいただけます。

さらに、平日の午前8時30分から午後8時までご利用いただくことができますので、とても便利です。

オンライン請求に必要なパソコンの環境設定は、法務局のホームページ又はお近くの法務局で無料配布している環境設定CDにより行ってください。

- ご不明な点は・・・
甲府地方法務局登記部門（☎ 055-252-7186）
ホームページ <http://houmukyokumoj.go.jp>

国保ミニだより

町が医療機関などに支払った10月分の医療費は、約7,861万9千円（前年同比19.85%の増）です。

医療費の増加を抑えるには、生活習慣を見直すことが大切です。信頼のおける主治医をもちましよう。

いきいき講座のお知らせ♪

講座名	講師	準備するもの	日時・定員
ガーデニング教室 お客様の多い季節。可愛い花々で、玄関を華やかに飾りましょう。クリスマスのお寄せ植えを作ります。	花俱樂部 渡辺 美佐子	花切りはさみ 土入れスコップ エブロン 軍手 材料費 2,000円	12月14日(火) 午後7時30分～ 9時30分まで 20名

講座名	講師	準備するもの	日時・定員
クリスマスフラワーアレンジ教室 ブリザーブドフラワーとアーティフィシャルフラワーをアレンジして、可憐にクリスマスを演出♪お正月用にも応用出来ます。	JKAA 日本華道師 芸術協会 本部講師 針井 せいか	材料費 1,500円	12月20日(月) 午後7時30分～ 9時30分まで 20名

開講場所 総合会館2階 ▷ガーデニング教室（軽運動室）
▷アレンジ教室（相談・講習室）

受講料 無料（但し、材料費は有料となります。）
受講対象者 町内在住者（男女を問わず参加できます。）
申込み方法 12月1日から電話受付（平日の午前9時～午後5時）
※ガーデニング教室は、前回（9/21）を受講していない方を優先とさせていただきます。
※定員になり次第締切りとさせていただきます。

問合せ 福祉課ファミリーサポートしょうわ（☎ 275-8115）

製造事業所のみなさまへ

工業統計調査を実施します

経済産業省・山梨県・昭和町では、工業統計調査を平成22年12月31日現在で実施します。

調査結果は、国や地方公共団体の行政施策の重要な基礎資料として使われるほか、企業、大学などでの研究資料、小・中・高等学校の教材など、広く利用されています。

調査をお願いする事業所には、知事から任命された統計調査員が12月中旬ごろ調査票を持って伺いますので、調査にご回答をお願いします。

なお、調査票に記入していただいた内容については、統計法に基づき秘密が厳守されますので、正確なご記入をお願いします。

- 調査対象 製造業を営む事業所
(調査票の提出は従業員4人以上の事業所)
- 調査内容 1年間の生産活動に伴う製造品の出荷額、原材料使用額など
- 実施時期 平成22年12月～平成23年2月

◇問合せ先 役場企画財政課（☎ 275-8154）

みんなで築こう 人権の世紀
～考えよう 相手の気持ち 育てよう 思いやりの心～

第62回人権週間のお知らせ

12月10日は「人権デー（Human Rights Day）」です。この「人権デー」というのは、昭和23年の国連総会において世界人権宣言が採択されたことを記念して設けられた日で、今年はそれから61年目の年です。

法務省と全国人権擁護委員連合会では、本年も12月4日から「人権デー」の10日までの一週間を「人権週間」と定め、住民の皆様へ人権の尊重を呼びかけております。今年度の啓発活動重点目標及び人権週間の強調事項は、次のとおりです。世界人権宣言の意義を考え、お互いの人権を尊重して明るい社会をつくりましょう。

小さなことでも一人一人ができることから始めれば、お互いの人権を守るにつながります。

- ◆強調事項◆
- 女性の人権を守ろう ○子どもの人権を守ろう
- 高齢者を大切に育てよう
- 障害のある人の完全参加と平等を実現しよう
- 部落差別をなくそう
- アイヌの人々に対する理解を深めよう
- 外国人の人権を尊重しよう
- HIV感染者やハンセン病患者等に対する偏見をなくそう
- 刑を終えて出所した人に対する偏見をなくそう
- 犯罪被害者とその家族の人権に配慮しよう
- インターネットを悪用した人権侵害は止めよう
- ホームレスに対する偏見をなくそう
- 性的指向を理由とする差別をなくそう
- 性同一性障害を理由とする差別をなくそう
- 北朝鮮当局による人権侵害問題に対する認識を深めよう
- 人身取引をなくそう

人権問題でお困りの方は、お気軽に最寄りの人権擁護委員が法務局に御相談下さい。相談は無料、秘密厳守で特に手続等は必要ありません。

- ☎ 0120 - 007 - 110（子どもの人権110番）
- ☎ 0570 - 070 - 810（女性の人権ホットライン）
- ☎ 055 - 252 - 7239（甲府地方法務局人権擁護課）

各地区一世帯当たりのゴミ搬出量

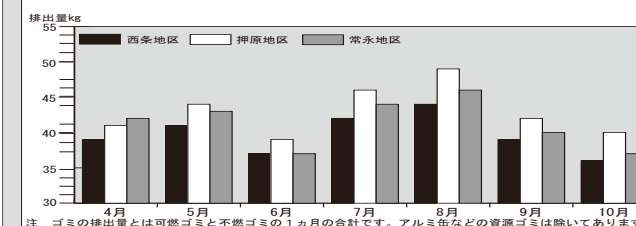

10月は、先月と比較すると全体の収集量は約17tの減となり、1世帯あたりの収集量では3kg減の37kgとなりました。引き続きReduce（リデュース＝ゴミを出さない）Reuse（リユース＝ゴミを再使用する）Recycle（リサイクル＝ゴミを再利用する）の再確認、生ゴミの水切りやごみの分別を徹底し、ゴミの減量を心がけましょう！！

みんなの広場 わが家の“アイドル”

わが家のアイドル募集中！お申し込みは、企画財政課企画情報係（☎275-8154）まで



橋本 聡介ちゃん

平成22年4月16日生

(父) 俊伸さん (母) 和子さん (西条新田)

あっという間の8カ月だったね。
お姉ちゃんと仲良く元気に遊ぼうね。
仮面ライダーに変身だー。



土橋 美優ちゃん

平成22年4月5日生

(父) 優一さん (母) 真由子さん (西条二区)

美しく優しい人に♡♡♡
これからもHappy(^_^)な毎日を送ろうね
☆☆☆

町の食推から バランスの良い食事は 未来への健康貯金

～今月は、西条新田 馬場崎さんのレシピです～



レンジを使うと
カボチャがホクホク♪

カボチャコロッケ

- ◆主材料 (1人分)
 - *カボチャ 800g
 - *チーズ (1cm角に切ったもの) 16個
 - *ブロッコリー 適量
- ◆調味料
 - *こしょう 少々
 - *溶き卵 1個分
 - *小麦粉 *パン粉 *揚げ油

◆作り方

- ①カボチャは適当な大きさに切り、レンジで柔らかくしてつぶし、塩、こしょうで軽く味付けし16等分する。
- ②①を広げてチーズをのせて包む。
- ③小麦粉、溶き卵、パン粉をつけてきつね色に揚げる。
- ④皿に盛り付けブロッコリーを添える。

■食生活改善推進委員会 事務局 いぎいき健康課 (☎275-8785)



食推 からのお知らせ！

表彰

知事表彰を受賞！

11月7日に行われました「健やか山梨21推進大会」において西条一区にお住まいの米山律子さん(写真：右)が、知事表彰の「食生活改善推進員功労賞」を受賞しました。おめでとうございます。



鮎川会長(中央)・中山副会長(左)とともに記念写真

あ と が き

▼この度は「平成22年国勢調査」に御協力いただきました。無事終了することができました。調査票の配布から回収、審査にご尽力いただきました調査員の皆さま、指導員の皆さまにも併せて感謝申し上げます。▼さて、今年も残り1カ月となりました。毎年12月は、火災や交通事故が多く発生しています。何かと慌ただしい時期ですが、時間に余裕を持ち、心にゆとりを持って行動しましょう。皆さま体調管理には十分に気をつけて楽しい新年をお迎え下さい。



広報

しょうわ

発行所／山梨県昭和町役場 編集／企画財政課
自然保護のため「広報しょうわ」は再生紙を使用しています。

〒409-3880 山梨県中巨摩郡昭和町押越542-2
TEL.055-275-2111(代) FAX.055-275-2109
URL <http://www.town.showa.yamanashi.jp/>

