

緊急雇用創出事業による求人募集!

昭和町では、景気の悪化による深刻な雇用不安を受け、『緊急雇用創出事業』による以下の雇用対策を行います。

募集期間 3月1日(月)～3月10日(水)
 申込先 ハローワーク甲府【☎232-6060】
 問合せ 役場総務課【☎275-8153】

事業名	担当課	募集人員	雇用期間	事務内容
文書資料化入力	企画財政課	2名	平成22年4月1日～ 平成22年9月30日 (一部4ヶ月雇用)	電算入力業務
国保税徴収	町民窓口課	1名		国民健康保険税徴収業務
環境整備	環境経済課	2名		環境整備業務 緑化推進業務
文化財整理	生涯学習課	1名		文化財資料整理業務

農家のみなさん♪

今年も米の生産調整にご協力をお願いします

米の生産調整につきましては、日ごろから格別なるご協力をいただき、深く感謝申し上げます。

農家のみなさまにおかれましては、生産調整に並々ならぬご理解をいただき取り組まれている事とは存じますが、ご存知のとおり、まだまだ大幅な米余りの状況にあります。このため、平成22年産米の生産調整目標数量は昨年と同程度の配分となりました。米の需要と価格安定のため、生産調整はなくてはならないものです。みなさまにはぜひともこうした状況をご理解いただき、これまで以上のご協力をお願い申し上げます。

問合せ 役場環境経済課 農政振興係【☎275-8355】



駐車スペースを貸し出します

～駐車スペースは全部で6台～

駐車場位置図

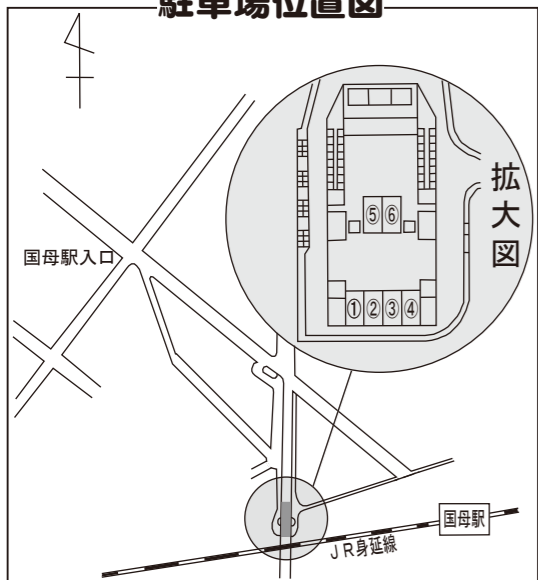

◇場所◇
 西条二区国母駅近くJR身延線跨線橋下駐車場

◇受付期間◇
 3月1日(月)～3月5日(金)

◇貸出期間◇
 4月1日～平成23年3月31日

◇使用料金◇
 普通自動車(駐車番号No.①～⑥)
 ▼1台につき月額3,000円

◇その他◇
 ①町内に住民登録または外国人登録があれば申込みできます。②申込み多数の場合は抽選となります。

◇申込み◇
 役場企画財政課 企画情報係
 【☎275-8154】

相談です

◆町長と語らいのとき
 日時 3月3日(水)
 午後1時30分～4時
 場所 町長室
 *あらかじめ総務課までご連絡ください。
 (☎275-8153)

◆行政相談
 日時 3月17日(水)
 午後1時～3時
 場所 中央公民館2階

◆消費生活無料相談
 日時 3月12日(金)
 午前10時～正午
 場所 中央公民館2階
 *直接会場へお越しください。
 お問合せは企画財政課まで(☎275-8154)

◆教育相談
 日時 随時(水・金・土・日曜日、祝日は除く)
 午前9時～午後4時
 場所 中央公民館2階
 *直接会場へお越しください。
 問合せは、町教育カウンセラーまで(☎275-6951)

◇心配ごと相談
 日時 3月10日・24日
 (毎月第2・4水曜日)
 午後1時30分～3時30分
 場所 社会福祉協議会
 *あらかじめ町社会福祉協議会までご連絡ください。
 (☎275-0640)

◇結婚相談
 日時 3月13日・27日
 (毎月第2・4土曜日)
 午後1時30分～4時
 場所 総合会館2階
 *直接会場へお越しください。
 お問合せは、町結婚相談所まで(☎275-1881)

お知らせ

◆ボカシつくり会
 日時 3月23日(火)
 時間 午後1時～
 場所 総合会館裏環境経済課まで
 (☎275-8355)

◆町へのご意見箱(ホームページ)
 *ご意見やご要望、日ごろ町政についてお気付きの事を、町のホームページからお寄せください。



町立図書館からのお・す・す・め

【一般図書】

題名	作者	出版社
お好みの本、入荷しました	桜庭 一樹	東京創元社
ヒトラーの秘密図書館	ティモシー・ライバック	文藝春秋
椀 一 式	原 研哉	実業之日本社
私の家では何も起こらない	恩田 陸	メディアファクトリー
ありがとう千絵	小錦 八十吉	幻冬舎

【児童図書】

題名	作者	出版社
ぼくたちはなぐ	内田 麟太郎	P H P 研究所
セラピー犬からのおくりもの	ローリー・ハルツ・アンダーソン	金の星社
忍者生物魔訶ふしぎ図鑑	北村 雄一	保育社
おつきさまこっちむいて	片山 健	福音館書店
ミーアキャットの家族	江口 絵里	そうえん社

1月23日(土)のくおはなし探検隊>で、ついにハンコを6つ集めてプレゼントをゲットしたお友達ができました!プレゼントはたくさん用意してあるので、好きなものを選べるよ。3月のくおはなし探検隊>は、27日(土)です。みんなもチャレンジしてね。



みなさんの

健康

トリアージ訓練

山梨大学医学部 災害・防災対策委員長
 救急集中治療医学講座 教授 松田 兼一

皆さんこんにちは、防災・災害対策室の松田です。本院では大地震などの大災害が発生した場合でも、地域の中心的な病院の一つとして機能出来るように、日頃から訓練をしています。今回ご紹介する「トリアージ訓練」もその一つです。

トリアージとは、複数の傷病者の緊急度・重症度を評価し、救護、搬送及び治療の優先順位を決定する手法を指します。大災害時には限られた人員と限られた物資の中で、それらを最大限に活用する必要があります。いざという時に慌てる訳には参りません。そこで本院では毎年本格的なトリアージ訓練を行っています。昨年7月18日に行いましたトリアージ訓練では病院職員と医学科・看護科学生で、総勢395名が参加しました。大勢参加することで実践さながらの訓練ができました。傷病者役の方をお願いして、自分を先に診てほしいと大声で叫んだり、応急処置しかできないことに対して文句を言うなど様々な役割を演じて貰いました。また付き添い役の方には親戚や友人の所在を尋ね



たり、家族控え室で治療中の家族の容体を何度も尋ねたり、さらには治療終了後に避難場所について相談をもちかけたり、子供のミルクを作る水場を相談するなどの役割を演じて貰いました。院内の通信設備が破綻したという不便な設定にもかかわらず、非常にスムーズにトリアージ及び治療を行うことができました。

昨年は新型インフルエンザの流行もあり、地域の方々にはご参加いただけませんでした。今年のトリアージ訓練は“地域連携強化”をテーマに、5月22日(土)に行う予定です。今年は周辺病院の職員や市町村職員の方々だけではなく、地域住民の皆様の参加もお願いし、実施したいと思います。見学だけでも大歓迎です。多数ご参加いただければ幸いです。よろしく申し上げます。

企画 財団法人 里仁会

振り込め詐欺の被害防止！

■振り込め詐欺とは・・・

①「オレオレ詐欺」・・・あらかじめ携帯電話の番号が変わったと申し向けるなどして家族の一員や警察官、弁護士等になりすまし、交通事故の示談金、会社のお金の使い込み、友人等の借金の保証人又は痴漢行為等のトラブル処理を理由に現金を請求し、預金口座に振り込ませる手口②「架空請求詐欺」・・・インターネットの有料サイト利用料や借金などについて架空の請求事実をでっちあげ、郵便、メール、インターネット等を利用して不特定多数の者に送りつけ、返事があった者に対し、現金を預金口座に振り込ませる手口③「融資保証金詐欺」・・・ダイレクトメールや電子メールで融資の勧誘を行い、融資を申し込んできた者に対し、保証金や手続きの手数料などを名目に現金を預金口座に振り込ませる手口④「還付金詐欺」・・・社会保険庁や市町村役場等の公的機関の職員を名乗り、年金、医療費、税金等の過払い分を還付するといったATM機を操作させ、反対に口座に送金させる手口を総称して「振り込め詐欺」といいます。

これら「振り込め詐欺」は、電話やはがき等を利用し、巧妙な話術と文言を用いて、現金を指定口座に振り込ませてだまし取るもので、依然として時期・場所を問わず発生しています。また最近では、被害者の自宅を直接訪れて通帳やキャッシュカードを騙し取る方法、現金書留、宅配便等を使って現金を送らせる方法、自宅のポストに現金を入れさせる方法など、その手口も巧妙化し、一層の注意が必要です。皆さん、このような電話や、督促状等のはがきも、慌てず、焦らず、すぐに振り込まないように注意

問合せ 南甲府警察署 生活安全課 (☎ 243-0110)

してください。また、電話やはがき等の内容を鵜呑みにせず、警察や家族等に相談し、事実かどうかを確認してください。少しでも不安に感じたり、振り込め詐欺を疑ったときには、迷わず近くの警察に相談してください。

【撃退のためのポイント】

▶オレオレ詐欺：「電話番号が変わった」「すぐ振り込んで」という電話は詐欺。▶架空請求詐欺：身に覚えのない請求ハガキやメールは詐欺。▶融資保証金詐欺：お金を借りるのに「先に保証金を振り込め」は詐欺。▶還付金等詐欺：「お金を返すからATMに行け」は詐欺。

【被害に遭わないためのキーワード】

○すぐに振り込まない ○必ず誰かに相談する
○家族であらかじめ「合い言葉」を決めておく

家出少年の早期発見を！

新年度を迎えるこの時期は、家出をする少年が増加する傾向があります。家出の主な原因は、遊び癖からの放浪癖、親子関係の不和、学業嫌い等です。少年の家出は、心身とも未熟で判断能力に乏しいため、家出中に非行に走ったり、暴力団の餌食となる等、少年の福祉を害する犯罪（福祉犯）の被害者になることもあり、非常に危険です。特に少女の場合は、性犯罪の被害者となる例が多く見られます。

少年の家出は未然防止を図るのが一番ですが、家出を知ったときは、家出人捜索願を出して早期に発見保護することが非行を防止し、犯罪の被害者にならない決め手です。

深夜一人でうろついているなど不審な行動をしている少年を見かけたら「一声」掛けるなどして家出少年の早期発見にご協力をお願いします。

環境・公園・農政 NO.23
環境経済通信

問合せ 環境経済課 (☎ 275-8355)



昭和フェスティバル2010

公園管理係からのお知らせ

緑の募金事業！

2月7日（日）『“2010 昭和フェスティバル”』が総合会館で盛大に開催されました。今年も、新型インフルエンザの感染拡大防止という事で、時間を短縮して行われました。当日は、天気にも恵まれ快晴の中、多くの方に来場していただきました。緑の募金事業では、「ブルーベリーとオリーブの苗木計100本と花の苗（ジオラ）を400鉢」配布し、緑化の啓発推進活動を行いました。緑の募金事業では、秋に行われるふるさとふれあい祭りでも、苗木等の配布を予定しています。今後も、町民のみなさまには、緑の募金事業にご理解とご協力をお願いいたします。

環境衛生係からのお知らせ

地下水の監視事業！

地下水の水質を監視するため、平成2年度から町内全域を網の目状に区切り、45箇所のモニタリング井戸において、継続して水質検査を実施しています。平成21年度の水質検査結果は次のとおりです。汚染物質は、1件検出されましたが不適合度も低下し、改善されている結果となりました。

■地下水水質検査結果（平成21年7月6日実施）

	検査箇所数	水質基準適合	水質基準一部不適合		
			12項目(A)	有機化合物(B)	(A)・(B)共
西条一区	4	4	—	—	—
西条二区	7	4	3	—	—
清水新居	2	2	—	—	—
西条新田	4	2	1	1	—
押越	5	5	—	—	—
河東中島	3	3	—	—	—
紙漣阿原	3	3	—	—	—
築地新居	7	6	1	—	—
飯喰	3	3	—	—	—
河西	3	3	—	—	—
上河東	4	4	—	—	—
上河東二区	—	—	—	—	—
計	45	39	5	1	0

- ※検査項目
- ◆12項目◆
○一般細菌 ○大腸菌群 ○硝酸性及び亜硝酸性窒素
○鉄 ○塩素イオン ○有機物等 ○pH値 ○味
○カルシウム、マグネシウム等(硬度) ○臭気
○色度 ○濁度
- ◆有機化合物◆
○トリクロロエチレン
○テトラクロロエチレン
○1,1,1-トリクロロエタン

※3月の粗大ゴミの日は、24日(水)になります。荷札をしっかりと付けて指定の場所へ出してください。粗大ゴミは、指定ゴミ袋に入らないものに限りです！！

文芸コーナー
山柳

熱戦に盛んに動く人の波
掃除して忘れた財布顔を出し
暮向き変えねばならぬ不況風
大盛りをべろり若さの太っ腹
身勝手な趣味に感謝の日が続く
選ばれた競技の中に曾孫居る
菜大根漬け込み安堵の茶を啜る
開拓の我が土地後が見当たらず
和やかに一家が集う鍋囲む
胸上げの盛んな拍手に涙ぐみ
盛り上がる席で一節新春温し
盛り上がる席で一節新春温し
年齢二言になる悔いもある
一言が二言になる悔いもある
髪染めて化粧念入りクラス会
七五三着物だドレス飾りすぎ
年始総理は重き荷を背負う
友呉れた紅梅生けて日日和む

森田 狂花
小沢 春男
高野 夏子
山本みよ子
森田みづほ
山本ひろ子
堀内 富美
小俣 芳枝
中沢 久子



『まちづくり』だより



《常永土地区画整理事業・押原公園整備事業》

第76号

常永土地区画整理事業

◇問い合わせ先
常永土地区画整理組合 (☎ 275-2261)
役場 区画整理課 (☎ 275-8918)

平成21年度工事発注について

平成21年度の施工区域のうち、12工区(右図の斜線の区域)の入札を昨年12月に行いました。下表に契約した施工業者を掲載しますので、ご確認下さい。

今後も現場の進捗により順次工事発注を行います。工事箇所が多く通行に際し、迂回路や仮設道路を通ることとなり、ご不便をおかけしますが、各工区の調整を図りながら早期完成を目指したいと思いますので、ご理解を宜しくお願い致します。

番号	施工業者	工事名
⑫-1	大森建設㈱	第2期第12-1工区 道路築造工事
⑫-2	興和建设㈱	第2期第12-2工区 道路築造工事
⑫-3	昭和建設工業㈱	第2期第12-3工区 道路築造工事



押原公園整備事業

◇問い合わせ先
役場 都市整備課 (☎ 275-8413)

工事の進捗状況

公園整備工事も最終段階(1月末撮影)となっております。引続き、皆さまのご理解とご協力をよろしくお願い致します。

なお、工事完了後も供用開始を行うまでの間は、くれぐれも「規制区域」への立ち入りをしないようお願い致します。また、植栽管理上立ち入り規制を行う場合もありますので、ご協力をお願いします。

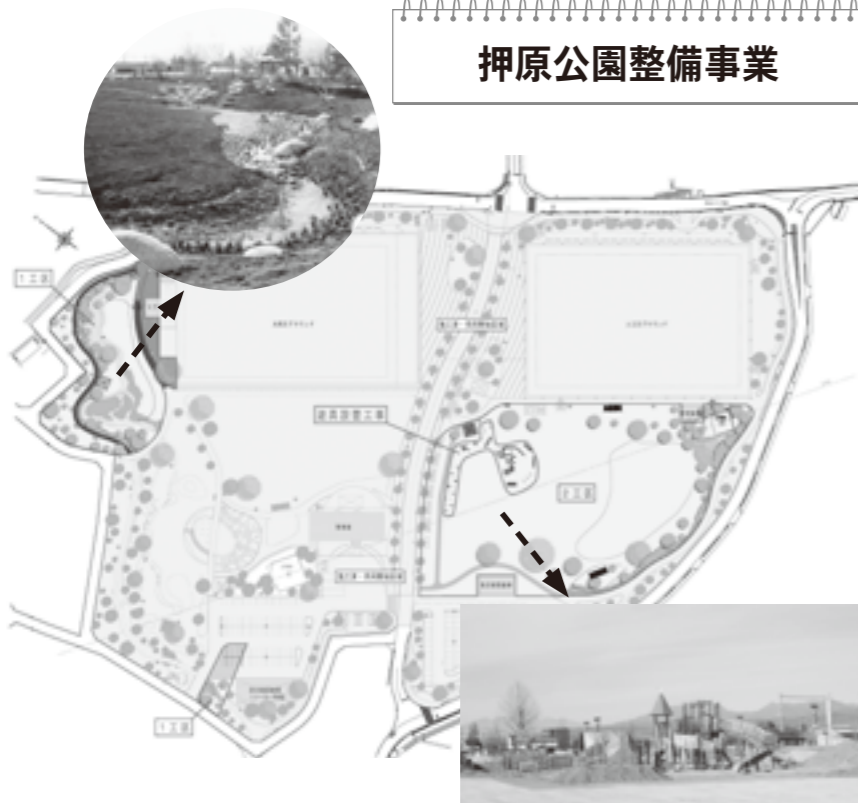

一社協だより まごころ 第151号

社会福祉法人 昭和町社会福祉協議会 〒409-3864 昭和町押越 616 ☎ 275-0640 FAX275-6497
URL <http://www.town.showa.yamanashi.jp/other/syakyou/index.html>

生活福祉資金貸付制度のお知らせ

他の貸付制度がご利用できない低所得者世帯、障がい者世帯、高齢者世帯などを対象に、必要な資金の貸付と併せて相談・支援を行うことにより、経済的自立と生活の安定を目指す貸付制度で、昭和町社会福祉協議会が窓口となり運営しています。(平成21年10月1日から制度が改正されました)

A 生活福祉資金貸付制度の概要

資金の種類(利率)	内容	貸付対象	限度額
1 総合支援資金			
生活支援費(※)	生活再建までの間に必要な経費。毎月の生活費(住宅手当受給期間中は除く)最長1年間	・失業により生活に困窮している世帯 ・貸付を行うことにより自立が見込まれる世帯	複数世帯 月20万円以内 単身世帯 月15万円以内
住宅入居費(※)	敷金、礼金等住宅の賃貸契約を結ぶために必要な費用		40万円以内
一時生活再建費(※)	生活再建のために一時的に必要かつ日常生活で賄うことが困難である費用		60万円以内
2 福祉資金			
福祉費(※)	日常生活を送る上で、又は自立生活に資するために、一時的に必要であると見込まれる費用	・低所得、障がい者又は高齢者世帯(日常療養又は介護を要する高齢者が属する)	580万円以内(資金目的に応じ貸付の上限額が異なります)
緊急小口資金(無利子)	緊急かつ一時的に生計の維持が困難となった場合に貸し付ける小額の費用		10万円以内 (連帯保証人不要)
3 教育支援資金			
教育支援費(無利子)	高校、大学、高専に就学するのに必要な経費	・低所得世帯	高校 月3.5万円以内 短大・高専 月6万円以内 大学 月6.5万円以内
就学支度費(無利子)	高校、大学、高専への入学に際し必要な経費		50万円以内
4 不動産担保型生活資金			
一般世帯向け	当該不動産を担保とした生活費(利率年3%又は当該年度における4月1日現在の長期プライムレートの低い方)	・一定の居住不動産を有し、将来にわたりその住居に住み続けることを希望する低所得の高齢者世帯	月30万円以内
要保護世帯向け			生活扶助額の1.5倍

※印 連帯保証人ありの場合・・・無利子 連帯保証人なしの場合・・・年1.5%

本資金は他制度優先の貸付制度です。金融機関、他の公的制度等が利用可能な世帯への貸付はできませんので、ご注意ください。一定の据置期間(据置期間中は無利子)経過後に月賦で返済、また、返済期限を過ぎると残元金に対し、延滞利子(年10.75%)が発生します。

◎連帯保証人がいない場合でも借りることができます。

(ただし、教育支援資金、不動産担保型生活資金については、見直し前の取扱いとなります。)

◎失業や減収等により生活が困窮している方の借り入れに伴う負担を軽減するため、連帯保証人がいる場合は無利子、連帯保証人がいない場合は1.5%になります。

B 臨時特例つなぎ資金貸付制度の創設(～H23までの予定)

◎住居のない離職者を支援する国、県の公的給付制度又は、公的貸付制度の申請を受理された方(金融機関の口座を有する方)で交付されるまでの当面の生活費が必要な場合に10万円以内で貸付を受けることができます。(無利子/連帯保証人は不要です)

3月の予定(時間・場所等については、社協にお問合せください)	
3月3日(水)	ふれあいサロンしみず
3月4日(木)	第9回昭和町福祉軽スポーツ親善交流会
3月15日(月)	いきいきふれあいサロン河西
3月15日(月)	いきいきふれあいサロン上河東
3月16日(火)	ふれあいサロン押越
3月16日(火)	西条一区いきいきふれあいサロン
3月17日(水)	ボランティアサロンコーディネーター講習会(担当:子育てボランティアの会)
3月18日(木)	いきいきふれあいサロン上河東

日本赤十字社 山梨県支部長感謝状 受賞

平成21年12月5日(土)山梨県立県民文化ホールで日本赤十字社山梨県支部 創立120周年記念式典が開催されました。この式典において、永年にわたり赤十字事業に尽力された功績により次の方々を受賞されました。今後益々のご活躍をお祈りしています。おめでとうございます。

山梨県支部長感謝状
◎伊藤 茂俊 様
◎昭和町赤十字奉仕団 様



二〇一〇年：生徒も保護者も頑張ります！ 押原中学校

楽しかった様々な活動 押原小学校

二年生・スキー教室

一月十四・十五日の二日間、長野県の鹿島槍スキー場で、二年生がスキー教室を実施しました。寒波到来で、山々などの景色を楽しみむことはできませんでしたが、上質で滑りやすい雪でした。一人一人が自分のレベルに合わせてグループに分かれ、インストラクターの指導の下、技術の向上を目指しました。

実行委員会を中心にした取組は大きな成果を上げることができました。また、これからの修学旅行に向けて、残った課題にも取り組んでいってほしいと思います。



三年生・進路決定へ

一月二十六・二十七日の両日にかけて、公立高校の前期入試が実施されました。

先生方の指導の下、面接や作文

五年生「しめ縄作り」

十二月二十一日(月)、自分で育てた稲の藁を使い「しめ縄作り」に挑戦しました。普段の生活の中で「縄をなう」ということのない子ども達にとっては、難しい作業でしたが、地域の方の熱心なご指導のお陰でよい体験ができました。一月二十九日には、「餅つき大会」を行い「米作り」を締めくくりました。

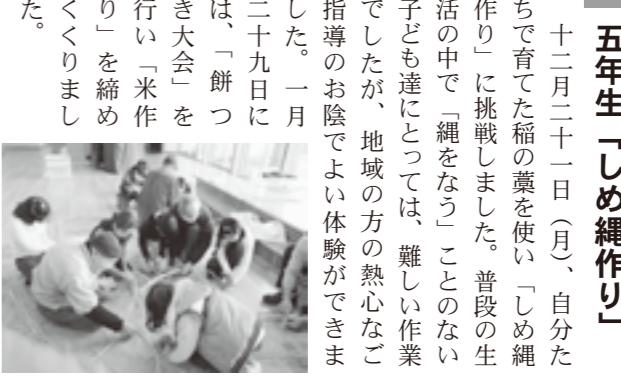

ミニコンサート

十一月三十日(月)と十二月二日(水)、今年二回目の「ミニコンサート」を開催しました。音楽委員会が主催し、学級で音楽の時間に学習した曲やグループで取り組んだ曲の発表、音楽クラブの演奏など素晴らしいコンサートでした。中休みの短い時間でしたが、楽しい一時となりました。



三年生「豆腐作り」

十二月十五日(火)、大豆について学習している子どもたちは、地域の講師の方に「指導いただき「豆腐作り」を行いました。途中、「湯葉」をすくい上げ舌鼓を打つ姿も見られました。栄養価が高く様々な料理に姿を変え「大豆」の食材としてのすばらしさを実感できたのではないのでしょうか。

一月十三日(水)、長野県富士見高原スキー場において、五・六年生のスキー教室を実施しました。朝、風が強かったものの天候にも恵まれ、一日スキーを楽しみました。班ごとにインストラクターの指導を受け、初めてスキーをする子どもも短時間で上達し、自分でリフトに乗っては楽しそうに滑り降りていました。



西条小学校

三年生 七輪での餅焼き体験

三年生は、三クラス九十七名の大所帯です。一月十九日(火)に七輪での餅焼き体験活動をしました。各クラス二つずつの七輪をみんなで囲み、本当に火がつくのか、どきどきわくわくしながら見つめていると：「あちらこちらから「わあっ！」と歓声が上がりました。火を消さないようにあおるのも必死の形相の子どもたち。どのチームも無事にお餅を焼くことができました。「昔の方が火を使うのがうまかった」と思います。」という感想が出ました。



四年生 鬼面瓦作り体験

四年生は、一月二十二日(金)に伝統工芸の鬼面瓦作り体験に行きました。ほとんどの子ども達が初めての体験でしたが、スタッフの方にアドバイスをもらいながらチャレンジしました。「あーでもない。こーでもない。」と考えながら約九十分。世界に一つだけのオリジナル鬼面瓦が出来上がりました。焼き上がりが楽しみです。



五・六年生 楽しかったスキー体験

一月二十五日(月)五・六年生スキー教室がありました。

インストラクターや教師の指導のもと、転び方・止まり方・ブルークの姿勢など丁寧に指導を受けました。五年生は初めての人が多かったのですが、一時間ほど練習すると、少しずつ自信も出て、リフトに乗れるまで上達しました。

六年生は久しぶりのスキーの感覚を取り戻していました。帰りのバスの中の感想では、「スキーの楽しさを味わえた。」「もっとスキーを滑りたい。」と意欲的な意見がほとんどでした。



不審者侵入避難訓練

一月二十六日(火)不審者が侵入したということを想定し、避難訓練を行いました。犯人役の南甲府警察署の方がバットやナイフを振り回しながら、校内を歩き回りました。各教室からの情報から犯人役の居場所を特定し、数人の職員が駆けつけました。刺(さ)す(さ)また(また)やスプレー、ネットランチャー等を使い本番さながらに犯人確保をしました。

その後、子どもたちは安全に避難できました。



◆ 充実した三学期の行事 ◆

常永小学校

新たな出発

「笑顔とやさしさあふれる元気いっぱい常永小」をテーマにスタートした児童会。

優しさと笑顔あふれる元気な学校を目指して、なかよし集会・スタンプラリー、縦割りクリーンアップ作戦など、友だちと絆を深める活動に取り組んできました。

総会における総括で、来年度の課題が見えてきました。

児童会は、総会を最後に旧役員から新役員へと引き継がれました。新役員は、心も新たに来年度への抱負を胸に、新たな出発に身を引き締めていました。



何回飛べたかな

児童会体育委員会が主催するクラス対抗「なわとび集会」。

校庭には元気な子どもたちの声が響きわたり、勢いよく回る長なわに合せて数をかぞえる子どもたち。一人一人が、速く回っている長縄をいかに素速く跳ぶか、に神経を集中します。順序よく前の子に遅れないように、素早く入れ替わりながら跳びます。

各クラスとも自分たちの決めた高い目標値に向かって、日頃練習した成果を遺憾なく発揮していました。



楽しかったよ昔の遊び

地域の方々を招いて楽しく学んだ生活科の学習。日本文化の尊重が叫ばれている現在、伝統文化の継承は大切な教育活動です。

子どもたちは「けん玉」、「めんこ」、「お手玉」、「こま回し」、「あやとり」、「おはじき」、「たけとんぼ」、「竹馬」などの遊び方を、祖父母やいきがいがいクラブの方々から、教わりました。普段は、ふれることのない遊びは、大変新鮮で、興味深いものでした。

「昔の遊びは楽しい。」と、話す子どもたち。

地域のお年寄りとふれあいが、時間の経つのも忘れるほど、昔の遊びに興じていました。





まちのわだい



町内の「地域情報」を紹介するコーナーです。身近な話題がありましたらご連絡ください！

1/26 「ぺったん！ぺったん！」 祖父母交流会

昨年4月に誕生した「げんき夢保育園」では、子どもの保育園生活を身近に感じてもらう目的で「第1回祖父母交流会」を行いました。園児・祖父母・父兄らで協力してついたお餅は、きな粉やあんこなどいろいろな味で楽しみました。



2/3 「救急車、お願いします！」 昭和町消防団

昭和町消防団では、毎年恒例の「救命救急法」の訓練を総合会館で行いました。甲府地区広域消防本部昭和出張所の救命士を講師に招き、講習および実技を行いました。約2時間にわたり、実践しながら緊張感のある訓練を行いました。

2/3 鬼さん「あっち行って！」 節分行事

押原保育園の節分行事「まめまき」に参加させていただきました。園にお邪魔すると、赤と黒の「鬼」たちが、大きなこん棒を振り回し園内を練り歩いていました。果敢に立ち向かい「鬼は外だよ」と豆を投げる園児や「あっち行って」と泣き叫ぶ園児など様々。園児のみんなが「無病息災」でありますように・・・



2/7 昭和フェスティバル2010！

「昭和フェスティバル2010」が総合会館を会場に盛大に行われました。当日は約1,000名のご来場をいただき、親子クッキング教室、笑いヨガ教室、環境ブース、フラッシュ暗算、写真展、メタボ予防コーナー、トン汁の無料配布コーナー、乳製品試食コーナーなど内容盛りだくさんの一日を過ごしました。愛育会、食生活改善推進員会、環境保健委員会、社会教育委員の会議、生涯学習推進員会のみなさま、お疲れ様でした。

乳製品の試食コーナー

写真展

笑いヨガ教室



2010.3. No.84

●問合せ 甲府市上下水道局 TEL 228-3311(代)
FAX 228-3773
URL <http://www.water.kofu.yamanashi.jp>

桜咲く中区配水場で 春を満喫しませんか！

ご好評をいただいている施設開放も今年で7回目を迎えます。97年の歴史を持つこの施設には、ソメイヨシノをはじめとする桜の巨木が約70本ほど植えられています。大正ロマン漂う建造物と満開の桜の花のなかで、憩いのひとときをお過ごしください。

■問合せ 甲府市上下水道局 経営企画課 ☎228-3319



〈ご注意ください〉

- ・駐車場がありませんので徒歩でお越しください
- ・水道施設のため、ペットの同伴はお断りします
- ・飲酒はご遠慮ください
- ・ゴミはお持ち帰りください

場 所 甲府市愛宕町 372
 開放期間 3月下旬（1週間程度）
 ※開花の状況に応じ、決まり次第、上下水道局ホームページなどでお知らせいたします
 開放時間 午前9時30分から午後4時

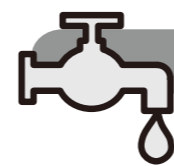

引越しが決まったら...

- ◆水道の使用をやめるとき
引越しの日が決まったら、連絡してください。
※3・4月は大変混みますので、早めのご連絡をお願いします。
- ◆水道を使い始めるとき
引越し先に「水道使用申込書」が配布してありますので、必要事項を明記し、添付の封筒で郵送してください。
※「水道使用申込書」がない場合は、ご連絡ください。(問) 営業課サービス係 (☎228-3867)

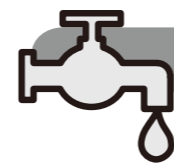

水道メーター交換にご協力を！ ※8年毎に交換します。※交換費用はかかりません。

対象となるお客様には、事前にハガキでお知らせしますので、メーターボックス付近の作業スペース確保にご協力をお願いします。交換希望日がある場合など、詳しくは甲府市管工事協同組合 (☎228-8851) までご連絡ください。(問) 総務課管財契約係 (☎228-3318)



4月1日から定期検針と転居精算に伴う検針業務を法人委託します！

事業の効率化とお客様サービス向上のため、業務の一部を、法人委託します。4月からは委託業者が検針等に伺います。※委託業者がお客様宅を訪問する際には、委託業務従事者証を必ず携帯しています。ご理解、ご協力をおねがいます。

委託する業務の内容

- ・定期的な水道メーターの検針
- ・転居精算に伴う水道メーターの検針
- ・使用水量や料金などに関する問合せ
- ・納入通知書の発行

お問い合わせ 営業課料金係 (☎228-3313)
 営業課サービス係 (☎228-3867)

働く婦人の家 いきいき講座のお知らせ♪

講座名	講師	準備するもの	日時・定員
ガーデニング教室 シンビジュームの育て方を学び、春の花材で寄せ植えをします。季節を彩る花のある暮らしを楽しみませんか？	フラワーセンターマツオ 安藤 和彦	花切りはさみ 土入れスコップ エプロン 軍手 材料費 1,500円	3月11日(木) 午後7時30分～ 9時30分まで 20名

講座名	講師	準備するもの	日時・定員
スクラップブック教室 託児付き講座です。写真を使った米国立まれのペーパークラフトです。オリジナルの写真立てを作りましょう。	スクラップブック認定講師 小林えみ子	はさみ 写真 ※切っても良いもの カッター カッターマット 材料費 500円	3月18日(木) 午前10時～ 11時30分まで 15名 ※託児定員も15名。ご希望の方はお早め！

開講場所 町総合会館2階
▷ガーデニング教室(軽運動室)
▷スクラップブック教室(相談・講習室)

受講料 無料(但し、材料費は有料となります)
受講対象者 町内在住者(男女を問わず参加できます)
受付開始 3月3日(水)～ 午前9時～午後5時まで
申込み方法 原則として電話で受付(土・日・祝日は除く)
*ガーデニング教室は前回(12/4)受講できなかった方が優先。定員になり次第締切。
問合せ 福祉課ファミリーサポートしょうわ ☎275-8115

相談無料

春のEye愛ひとみ相談会

お子さまの見え方について不安を感じている方、成人されてから目に障害を持ち悩んでいる方、視覚に課題がある子どもさんを指導されている先生など、目のことでお悩みの方は、お気軽にご相談ください。

日時 3月13日(土)・14日(日) 午前10時～午後3時まで
場所 山梨県立盲学校(甲府市下飯田2-10-2)
費用 無料
申込み 前日までに電話で申込みをお願いします。
受付時間は、平日午前9時～午後5時まで
問合せ 県立盲学校視覚障害教育相談・支援センター
担当 佐田 ☎226-3361 FAX 226-3362

各地区一世帯当たりのゴミ搬出量

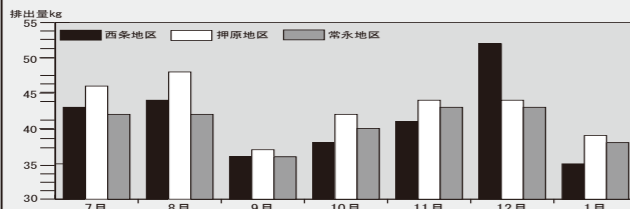

1月は、先月と比較すると全体の収集量は約70tの減となり、1世帯あたりの排出量では10kg減の37kgとなりました。引き続きReduce(リデュース=ゴミを出さない) Reuse(リユース=ゴミを再使用する) Recycle(リサイクル=ゴミを再利用する)の再確認、生ゴミの水切りやごみの分別を徹底し、ゴミの減量を心がけましょう!!

春休み子どもの「きこえ」と「ことば」の相談会

相談無料

お子さまの「きこえ」「ことば」のことで不安はありませんか。少しでも不安のある方は、この機会にご相談ください。専門の教員がご相談に応じます。来校されるのが難しい方は、電話やメールでの相談も受けております。

日時 3月19日(金)・20日(土)
午前9時～午後5時まで

場所 県立ろう学校(山梨市大野1009)乳幼児指導室

対象児 0歳児より

相談内容 ①お子さまの「きこえ」と「ことば」に関する悩み相談 ②「きこえ」と「ことば」に不安のあるお子さまへのかかわり方のアドバイス(育児相談) ③聴力測定 ④補聴器相談

費用 無料

申込み 事前に電話かFAXで日時を予約してください。(締切りは3月15日(月)午後5時まで)

問合せ ろう学校「きこえことばの相談支援センター」
担当 手塚 ☎0553-22-1378 FAX0553-22-6419
E-mail sodan@rogako.kai.ed.jp

- ・完全個別予約制で秘密は厳守します。
- ・電話やE-mailでの相談も常時受け付けています。ただし、相談会期間中はご遠慮ください。
- ・この相談会は「ろう学校」入学とは関係ありません。

カメラリアからのお知らせ

昭和総合型地域スポーツクラブカメラリアでは、「カメラリアサッカースクール2010年度新規会員」を募集します。ヴァンフォーレ甲府も練習しているグラウンドで元気にサッカーを楽しみましょう!!

スクールにご興味のある方は、無料体験(初回のみ)もできるのでお気軽にご連絡ください。

対象 キッズ(年中・年長園児)から小学生
コーチ ヴァンフォーレ甲府育成コーチングスタッフによる指導。

会費 入会金5,000円
年会費 次年度の進級時のみ5,000円
月会費 週1回3,500円、週2回7,000円
場所 昭和町押原公園人工芝グラウンド

クラス	対象	回数	時間	コース	曜日※	定員 8カテゴリー
キッズ	年中 年長 園児		午後 3時30分 ～ 4時20分	A	火・木	年中20名 年長20名
				B	水・金	年中20名 年長20名
U-8	小学 1・2年	週1回 または 週2回	午後 4時20分 ～ 5時20分	C	火・木	1年20名 2年20名
				D	水・金	1年20名 2年20名
U-10	小学 3・4年		午後 5時30分 ～ 7時00分	E	水・金	3年40名 4年40名
U-12	小学 5・6年			F	火・木	5年40名 6年40名

※週1回の場合は、どちらかの曜日をあらかじめ選択してください

申込み 昭和総合型地域スポーツクラブカメラリア ☎275-6851

募集します!

教育委員会からのお知らせ

町づくりとつなぐ・昭和町タイムリー講座
「アートがつなぐ世界」
～山梨に住み・描き・公開する～

「アーティスト イン レジデンス」とは、国内外からアーティストを招へいし、滞在中の活動を支援する「滞在型創作活動」プログラムです。アーティストは、山梨に居住して、新しい視点を取り入れた創作や表現活動を行い、山梨での作品発表の機会をとおして、地域のおとなや子どもがアートに触れることで、相互の文化的背景を感じたり、考えたりしていこうという文化・芸術活動です。本年度最後の講座は、AIRYの活動や活動をとおしての興味深いお話しです。お聴きのがしなくどうぞ。

日時 3月26日(金) 午後7時30分～
会場 役場2階 別棟会議室
講師 AIRY山梨代表・作家 坂本 泉 氏

第57回 昭和町フィールド・ワーク教室 清水誠一画伯とキースヘリング美術館

小淵沢にアトリエを構える清水誠一画伯は、現代美術作家として著名ですが、近年は、ダジャレ絵「入れ鼻・入れ花」シリーズというジャンルを開拓した鬼才です。この清水画伯のアトリエを訪ね、作品を鑑賞すると共に清水氏の解説と美術論を聞き、「現代美術は分からない」という方にも作家が何を考え、描いているのかを理解する教室です。子どもにも人気のキースヘリングの作品を紹介する「中村キースヘリング美術館」にも同行解説を予定しています。

日時 3月25日(木) 午前9時30分～午後4時
集合 中央公民館駐車場 定員 20名
費用 2,000円(入館料)
申込み 3月1日(月)から電話にて申込み開始

中央公民館自主教室・参加者募集! 自力整体サークル

自力整体は、自分の体重を使って、ツボを押さえたり、深い呼吸とともに身体を揺さぶりながら全身に『氣』を流して、自分のカラダの凝りをほぐしたり、筋肉を脱力させる整体です。『氣』の流れが良くなるため、老廃物も出やすくなり、身体の不調もとれてダイエットにもなります。4月からの体験参加も含め興味のある方は、お申込み下さい。

日時 原則毎週木曜日 午後7時～9時
会場 中央公民館1階 和室
費用 月3,000円前後(講師料として)
講師 自力整体ナビゲーター 森沢 芳香 氏

以上の申込み・問合せは、教育委員会生涯学習課 ☎275-8641

国保ミニだより

町が医療機関などに支払った1月分の医療費は、約6,935万5千円(前年同比18.1%の増)です。医療費の増加を抑えるには、生活習慣を見直すことが大切です。信頼のおける主治医をもちましよう。

役場福祉課からのお知らせ♪

◆ひとり親家庭のみなさまへ◆

今年4月に、小中学校へ入進学する児童がいる「ひとり親家庭」の方に、町から祝金として児童1人につき1万円を支給します。

支給要件 平成21年度(平成20年分)所得税の非課税世帯
申請期限 3月24日(水)
提出書類 申請書に「住民票」を添付してください。
申込み 役場福祉課 児童家庭係 ☎275-8784
提出書類 申請用紙は、役場福祉課にあります。

◆父子家庭食事サービスをご利用ください◆

町では18歳未満の未就労のお子さんのいる「父子家庭」を対象に、食事のサービスを行っています。該当する方がいらっしゃいましたら、お気軽にお申込みください。

サービス内容 月1回、1食1,000円×世帯人数
*町発行の食事利用券を使用して「指定店」で食事
申込み 役場福祉課 児童家庭係 ☎275-8784

◆障害者スポーツ交流会のお知らせ◆

町では、障害者のみなさんが軽スポーツを通じて交流を深めていただけるように、「障害者スポーツ交流会」を開催いたします。

日時 3月14日(日) 午前9時30分～11時30分
場所 総合会館2階 軽運動室
種目 誰でもできる軽スポーツ
締切り 3月9日(火)までにお申し込み。
申込み 役場福祉課 障害福祉係 ☎275-8784
*地区の障害者福祉会理事さんでも結構です。

勤労青年センターからのお知らせ

「中巨摩地区広域事務組合勤労青年センター」では、4月からつぎの講座を開催いたします。みなさまの参加をお待ちしています。



講座名・定員・開催日時	受付開始日
テニス教室(初級) 定員30名 4月8日～毎週木曜日(13回) 午後8時～	3月8日(月) 午前8時30分～
テニス教室(中級) 定員35名 4月6日～毎週火曜日(13回) 午後8時～	3月9日(火) 午前8時30分～
ヨガ教室(入門) 定員25名 4月7日～毎週水曜日(16回) 午後7時30分～	3月10日(水) 午前8時30分～
ヨガ教室(初級) 定員25名 4月8日～毎週木曜日(16回) 午後7時30分～	3月11日(木) 午前8時30分～
ヨガ教室(中級) 定員25名 4月6日～毎週火曜日(16回) 午後7時30分～	3月12日(金) 午前8時30分～

対象者 県内在住および県内の企業に勤務する18歳以上の方
受講料 各講座5,000円(テニス教室はボール代500円別途徴収)
予約 電話受付のみ(本人に限る)定員になり次第締め切り
問合せ 勤労青年センターまで ☎273-6479



み

みんなの広場

わが家の“アイドル”



てんが
平川 天雅ちゃん

平成 21 年 9 月 9 日生

(父) 国義さん (母) しのぶさん (西条新田)

生まれてきてくれてありがとう♡
やんちゃはOK! パパママのいいと
こだけ見て元気に育ててね♡



うたや
石川 詠也ちゃん

平成 21 年 8 月 24 日生

(父) 裕一さん (母) 美加さん (西条新田)

♡いつも幸せいっぱい笑顔
♡ありがとう♡
元気にすくすく大きくなってね♡

わが家のアイドル募集中!お申し込みは、企画財政課企画情報係(☎275-8154)まで

田

の食推から 旬の食材で作る喜び!笑顔が一番 田む食卓家族から

~今月は、河西区食生活改善推進員のみなさんから~

たたきれんこん入りつくね



◆ひとこと◆
れんこんは細かくしすぎない。
食感を残すのがポイントです!

◆材料 (2人分)

- *とりひき肉.....150g
- *卵.....1個
- *れんこん.....約100g
- *長ネギのみじん切り.....1/3本
- *パン粉、塩、こしょう、サラダ油を用意

◆たれ (A)

- *しょうゆ...大さじ2
- *酒.....大さじ1
- *みりん.....大さじ1
- *砂糖.....大さじ1

◆作り方

- ①れんこんはポリ袋に入れ、めん棒などでたたいて1cm角位に砕く。卵は卵黄と卵白に分ける。
- ②ボウルにネギ、卵白、パン粉大さじ3、塩、こしょう、各少々入れてよく混ぜる。ひき肉も加えて練り混ぜ、れんこんを加えてさらに混ぜる。たねをボウルの底にたたきつけるようにして空気を抜き、4等分にして細長い小判形にする。
- ③フライパンに油大1/2を熱し、②を入れて全体にこんがり焼き色をつけ、火が通るまで3~4分焼き、たれ(A)を加えて、煮からめる。
- ④器に盛って卵黄をのせ、好みで七味唐辛子をふる。

■食生活改善推進委員会 事務局 いきいき健康課 (☎275-8785)

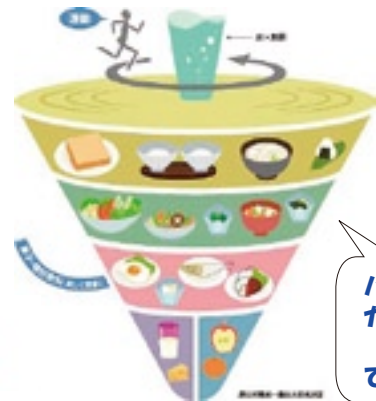

バランスガイドはご存知ですか?

朝ごはんを食べましょう!

→朝ごはんは1日の元気のもとです。しっかり食べて元気な毎日!

▼平成21年広報しょうわ7月号の表紙は3人の子どもたち。エビガニや沢ガニを近所の小川で捕っていたところ。「子ども目線の住みよいまち」のメッセージ付きでした。

▼このほど山梨県下市町村による広報コンクールがあり、町村の部において広報しょうわ7月号が優秀賞となりました。毎月多くの町民の皆さまにご協力をいただき発行している広報誌。ご協力いただいた皆さまにこの場を借りて感謝申し上げます。



あ
と
が
き