

町の鳥=ひばり 町の花=れんげ 町の木=乙女椿  
平成24年10月1日発行

手をつなぎみんなでつくろう 輝く昭和

2012 10.7日  
午前10時～午後4時  
会場：昭和町総合体育館  
※中継「中めパーク」

## 第24回 ふるさとふれあい祭り

豪華ゲスト出演や楽しいイベントが盛りだくさん!!

シャトルバスを運行します!  
常永小学校 ↔ 総合体育館 ↔ 西条小学校  
西条小学校 ↔ 常永小学校

食コーナー! 地元農産物 同時開催 第48回 昭和町文化祭

ナロウラム  
●ACU 10:00 ● 常永小学校児童合唱団 10:30-11:00 ● 昭和町PTA 11:30-12:00  
● 常永小学校児童合唱団 11:30-12:00 ● 昭和町PTA 12:00-12:30

● 常永小学校児童合唱団 12:10-12:30 ● 昭和町PTA 12:30-13:00  
● 常永小学校児童合唱団 13:00-13:30 ● 昭和町PTA 13:30-14:00  
● 常永小学校児童合唱団 14:00-14:30 ● 昭和町PTA 14:30-15:00



目次 CONTENTS

- 第24回ふるさとふれあい祭りのお知らせ … P2~3
- 国保だより … P4~5
- 各種お知らせ … P6~9  
(保育園入園説明会、防災・防犯アドバイザー委嘱ほか)
- まちのわだい … P10~11
- 各種たより (教育昭和、社協だよりほか) … P12~19
- 暮らしの情報/短歌/スポーツ少年団紹介 P20~23

### まちの動き

9月1日現在 (前月比)

人口	18,212人 [527](-132[-29])
男	9,244人 [220](-80[-16])
女	8,968人 [307](-52[-13])
世帯数	7,492戸 [246](-77[-2])

\*内、[ ]は外国人数

※7月9日から外国人住民も住民基本台帳に登録されました。人口・世帯数は外国人住民を含んだ数となります。

# 第24回 昭和町ふるさとふれあい祭り



今年も町を挙げての一大イベント「第24回昭和町ふるさとふれあい祭り」を10月7日(日)に押原公園(ゆめパーク昭和)で開催します。  
 歌手グループのチェリッシュや地元元身ミュージシャンの出演する恒例の「ふれあいコンサート」、乗馬や小動物とのふれあいを体験できる「どうぶつの広場」、各種団体による模擬店や展示など、楽しい催しをご用意して皆様のお越しをお待ちしています。  
 さわやかな秋の一日。皆様どうぞお誘いあわせてお越しください。

○テーマ 「手をつなぎ みんなでつくりよう 輝く昭和」  
 ○日時 10月7日(日)午前10時～午後4時  
 (開会式：午前10時～/雨天決行)  
 ○場所 押原公園「ゆめパーク昭和」(昭和町押越1500-1)  
 ※雨天時は、一部催物を総合体育館に会場変更して行います。

問い合わせ 企画財政課 ☎275-8154

ふるさとふれあい祭りプログラム	
時間	催物
～ 10:00	みこし
10:00～10:30	開会式(オープニングセレモニー)
10:30～11:30	舞踊部・西条小学校・常永小学校出演
11:30～12:10	キャラクターショー [1回目] (スマイルプリキュア)
12:10～12:50	町民ふれあいオンステージ
13:10～14:20	ふれあいコンサート 1st (七福神、海侍、田中アキラ)
14:20～15:20	ふれあいコンサート 2nd (チェリッシュ)
15:20～16:00	キャラクターショー [2回目] (スマイルプリキュア)
16:00	終了

## 第48回 昭和町文化祭

昭和町文化協会では、昭和町ふるさとふれあい祭りの開催日を含む10月5日(金)夜から8日(月)までの4日間、総合会館を中心に第48回昭和町文化祭を開催します。  
 多くの皆様のお越しをお待ちしております。

## 出演者



チェリッシュ



田中アキラ (押原小学校出身)



海侍 (KAIJI) (西条小学校出身)



七福神 (西条小学校出身)



スマイルプリキュア! ©ABC・東映アニメーション



※自転車でご来場の方は、正法寺北駐輪場、押原公園東側中央道側道沿い駐輪場または、押原中学校校庭駐輪場に駐輪してください。また、上記交通規制の車両進入禁止区域は、自転車も進入禁止です。駐輪場への進入は、規制外道路または下車して徒歩で通行してください。

日時 10月5日(金)～8日(月)  
 場所 総合会館・中央公民館  
 町教育委員会 ☎275-8641



## シャトルバスをご利用ください!

祭り会場周辺の駐車場・駐輪場は限りがあり、周辺道路の混雑も予想されます。西条小学校と常永小学校からお祭り会場付近へシャトルバスを運行しますので、シャトルバスのご利用にご協力ください。

[運行ルート] 西条小学校 ⇄ 総合体育館 ⇄ 常永小学校  
 [運行時間] 午前9時20分から午後4時まで(約10分間隔で運行)

# 国保だより

No.69

国民健康保険  
加入世帯 2,730世帯  
被保険者 4,932人  
平成24年8月末現在



お問い合わせ先  
町民窓口課  
☎ 275-8264

## 国民健康保険税は必ず納めましょう！

保険税は国保の重要な財源です

### 国民健康保険の主な支出 (平成23年度決算)

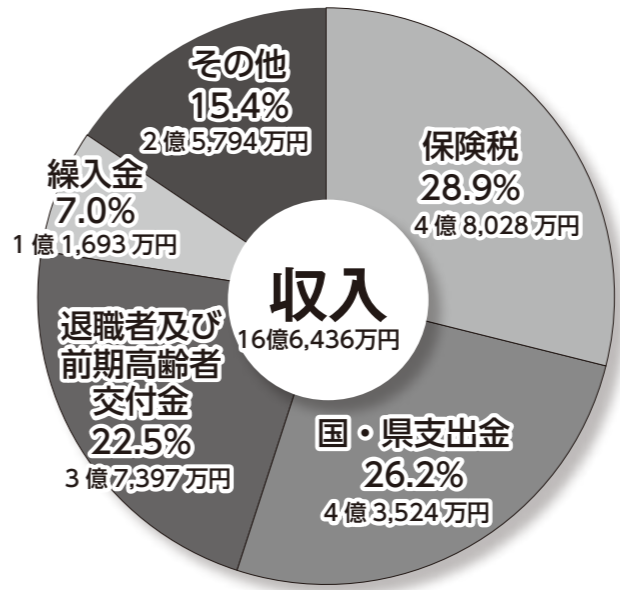

#### 国民健康保険の主な収入

国民健康保険の収入は、国民健康保険の加入者皆さんから納めていただく国民健康保険税をはじめ、国・県の負担金、各社会保険から交付される交付金、その他各自治体(保険者)が負担を平準化するための共同事業交付金、一般会計からの繰入金等となっています。

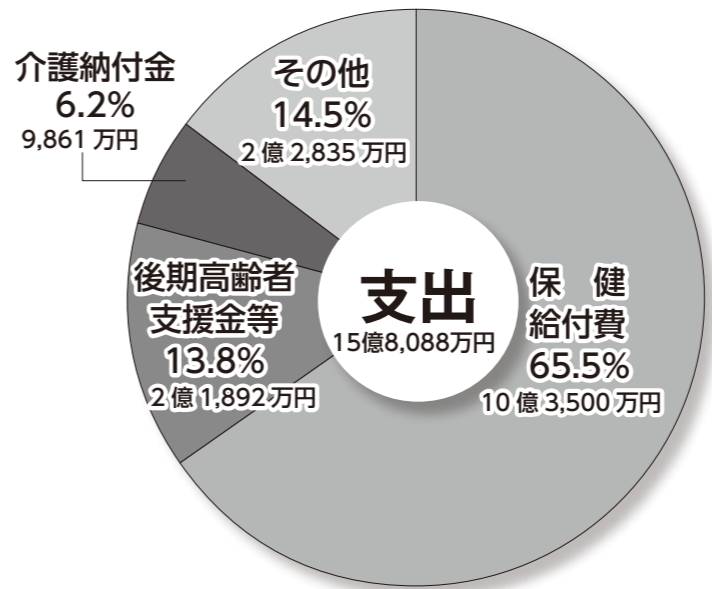

#### 国民健康保険の主な支出

国民健康保険の支出は国民健康保険の加入者皆さんが病院などにかかったときの医療費の保険者負担金(本人負担3割の場合は7割、2割の場合は8割分)である負担医療給付費が約7割を占めています。  
また、後期高齢者医療制度を支援するための後期高齢者支援金、介護保険制度に支払うため介護納付金、その他各自治体(保険者)が負担を平準化するための共同事業拠出金、特定健診、特定保健指導を実施するための経費等があります。

### 納期限を守りましょう！

国、県の支出金、交付金等は、一定の率または一定の基準により収入として確保出来ますが、加入者の負担する保険税は、納めてもらわなければ収入となりません。

保険税に滞納が生じると、予定していた収入が見込めず、国民健康保険の運営は成り立たなくなってしまう可能性があります。国民健康保険加入者の皆さんは、医療が必要とき少額の負担で医療を受けられる権利があると同時に、保険税を納める義務もあります。保険税は納期限を守り、必ず納めてください。

### 保険税をコンビニでも納付できます

平成24年4月から、国民健康保険税がコンビニエンスストア(コンビニ)でも納付することができるようになりました。利用できる店舗は納付書の裏面に記載してあります。

納付書にコンビニ収納のバーコードが印字されていない場合や破損、汚れ等でバーコードが読み取れない場合、金額の訂正があった場合、納入期限を過ぎている場合、納付金額が30万円を超えてい

る場合にはコンビニで納められませんので、今までどおり役場や金融機関の窓口で納めてください。

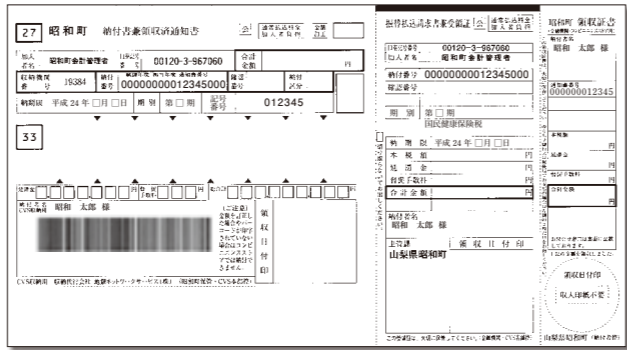

### 保険税の納付は口座振替が便利です

保険税は、納付書(振込用紙)による納付のほか、口座振替でも納められます。口座振替では、毎月月末に金融機関の口座から引き落としとなるため、納め忘れがなく、銀行等に出向く必要もなくなり便利です。

ぜひ、ご検討ください。  
○申し込み手続き  
あなたの預金口座のある金融機関の窓口でお申し込みできます。取扱い金融

国民健康保険は、昭和町の国民健康保険に加入している皆さんの国民健康保険税を主な財源として運営されています。平成23年度の決算から、国民健康保険の収支を見てみましょう。

機関は、納付書の裏面に記載されている金融機関です。

金融機関窓口へ、預金通帳、通帳の届出印、納税通知書をお持ちになって、口座振替をお申し込みください。  
なお、役場町民窓口課のキャッシュカード(※)をお持ちいただくだけで、口座振替の申し込み手続きを行えるサービスも行っています。役場にお越しの際、お気軽に口座振替の手続きもお申し出ください。

※山梨中央銀行、甲府信用金庫、山梨信用金庫、ゆうちょ銀行の普通預金(総合口座)のキャッシュカードに限りです。

### 医療費の節約にご協力をお願いします

医療費は、医療技術の進歩、加入者の高齢化等により、年々増加しています。皆さんの大切な国民健康保険を続けていくため、ひとりひとりが医療費に関心を持ち、医療費の節約にご協力をお願いいたします。

#### 「医療費を大切に使うポイント」

○いくつかのお医者さんにかかるのはやめましょう  
同じ検査や診察の繰り返しは、身体に負担になるばかりでなく、医療費の無駄にもなります。重複していくつものお医者さんにかかるのではなく、信頼のおける主治医を持ちましょう。

○生活習慣を見直しましょう  
太り気味の人が、高血圧・高脂血症・糖尿病といった生活習慣病を2つ以上もっている状態を「メタボリックシンドローム(内臓脂肪症候群)」といいます。本人に自覚症状のないまま症状が悪化し、時には死に至るほどの重篤な疾病を引き起こす危険性があります。特定健診や特定保健指導を積極的に受け、食事、運動、喫煙等の生活習慣を見直し、改善しましょう。

○ジェネリック医薬品を利用しましょう  
医療機関で処方される薬には、「新薬(先発医薬品)」と「ジェネリック医薬品(後発医薬品)」があります。新薬は、一定期間独占的に製造・販売できるよう、特許により守られています。この特許が切れた後に、新薬の同じ有効成分、効用で作られる後発薬が「ジェネリック医薬品」です。新薬のように巨額の開発費用を必要としないため、安価になります。

ジェネリック医薬品を使うことで、加入者の負担も、国民健康保険の負担も軽減できます。ぜひ、利用してください。

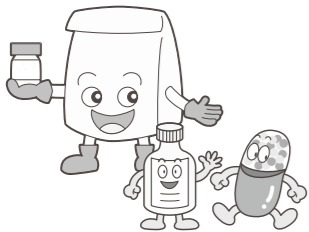

# 平成25年度町内保育園の入園申込み説明会

平成25年度、町内保育園に入園を希望される乳幼児の入園申込み説明会を実施します。

## 入園手続きの方法

平成25年4月から保育園に入園を希望される方(平成25年度中入園希望の方も含む)は、ぜひお越しください。入園申込書等は、説明会の当日にお渡しいたします。

## 場所

町総合会館2階 軽運動室

## 託児

希望される方は11月12日(月)までに役場福祉課に申込みをしてください。(対象年齢は1歳からです。飲食はできません。)

## 保育園名

昭和保育園・押原保育園・常永保育園・上阿東保育園・第二上河東保育園・富士桜学園・げんき夢保育園

## 入園できる基準

町内に住所を有し、保護者の労働条件や家庭の事情等により、家庭で保育できない就学前の乳幼児

## 説明会の日程

受付 11月13日(火) 午後7時  
説明会 午後7時30分～



問い合わせ  
役場福祉課 児童家庭係  
(☎275-8784)

# 就学時健康診断のお知らせ

町教育委員会では、来春小学校に入学予定のお子さんを対象とした健康診断を行います。

該当するお子さんがいるご家庭には、9月下旬に、

- ①健康診断の実施要項、
- ②就学児童健康調査票、
- ③家庭環境調査票(押原小学校・常永小学校)または児童理解票(西条小学校)、
- ④就学時健康診断票

を郵送しています。該当するご家庭で、書類が届いていない場合は、町教育委員会学校教育課までご連絡ください。



## 日程

10月31日(水)

## 時間

午後1時20分～

## 場所

町総合会館

## 問い合わせ

町教育委員会  
学校教育課  
(☎275-8631)



# 児童手当支給日等のお知らせ

## 10月10日は児童手当の支給日です

今回の支給される児童手当は、6月から9月の4カ月分になります。通帳に記載しご確認ください。

なお、当日、口座に振り込まれる時間については、金融機関ごとに差がありますので、ご注意ください。

## 児童手当に所得制限が実施されました

今年の6月より児童手当には所得制限が加わりました。所得が一定の額以上ある方は、子供の年齢に関係なく、特例給付として一律5000円となります。該当する方には通知をお送りいたしますのでご確認ください。

所得制限に該当しない方は、子供の年齢によって支給額が異なります。下記の表を参考にしてください。

年齢	金額
3歳未満	15,000円/人
3歳以上	10,000円/人 (※)
中学生	10,000円/人
特例給付	5,000円/人

※3歳以上中学生未満の第3子以降のお子様は15,000円になります。

## 現況届を忘れていませんか?

児童手当を受給するには、現況届の提出が必要です。提出されていない方には、児童手当をお支払いできません。届出がまだの方は、至急、町民窓口課までご提出ください。現況届やお支払のことで何かご不明な点がありましたら、ご連絡ください。

問い合わせ 町民窓口課 児童手当担当 (☎275-8264)

# 高齢者インフルエンザワクチン接種費用の一部助成

昭和町では、高齢者のインフルエンザの発病と重症化防止を図ることを目的として、高齢者のインフルエンザ予防接種について接種料金の一部補助事業を実施します。

高齢者インフルエンザ予防接種は、接種を希望する方のみが受けるもので、接種を受ける法律上の義務はありません。また、接種を受ける本人の意思が確認できれば接種を受けることはできませんのでご承知ください。



65歳以上の高齢者  
60～65歳未満の特定障害を有する方

60～65歳未満の方で、心臓・腎臓・呼吸器の機能に日常生活行動が極度に制限される程度の障害を有する方および・ヒト免疫不全ウイルス等により日常生活がほとんど不可能な程度を有する方は、65歳未満でも助成が受けられます。事前に役場で助成の手続きをお済ませください。

## 接種できる期間

平成24年10月1日～12月28日まで  
(詳しくは個別通知で確認ください)

## 接種費用

65歳以上の高齢者 1,000円  
60～65歳未満の特定障害者 1,000円  
生活保護の方 無料

詳しくは、すでにお手元に郵送されているインフルエンザの通知をご覧ください。また、いきいき健康課までお問合せください。

問い合わせ いきいき健康課 健康増進係 (☎275-8785)

# 県下初！「昭和町防犯・防災アドバイザー」を委嘱

9月3日(月)、昭和町役場において、「昭和町防犯・防災アドバイザー」の委嘱式が行われました。「昭和町防犯・防災アドバイザー」は、町内に住む警察官を退職された方々によるボランティア組織です。会長の加賀美忠さん(西条二区)をはじめとする24名の元警察官の皆さんが、「長年、警察官として培ってきた経験を生かし、町の防犯・防災に役立ちたい」と発起され、このたび、町からの委嘱となりました。



委嘱状交付のあと、役場庁舎前で出発式も行われ、青色回転灯付のパトロールカー2台で、初めての防犯パトロールに向かいました。防犯・防災アドバイザーは、地域の巡回など、自主的な防犯・防災活動を行い、町の安全・安心のために活動していきます。

なお、山梨県内の元警察官による防犯・防災のためのボランティア組織は、今回の昭和町が初めての取り組みとなります。



# 災害時における応急対策業務に関する協定を締結

8月17日(金)、町と一般社団法人甲府地区建設業協会は、災害時の相互連絡体制の確立と、迅速な災害復旧への出動要請や情報収集を可能とすることを目的に、「災害時における応急対策業務に関する協定」を締結しました。

東日本大震災では、電話が繋がりにくく、安否確認や災害復旧要請等の連絡体制に問題が生じました。これを教訓として、本協定では、甲府地区建設業協会から町へ、無線機を無償配備し、災害時の連絡手段を確保します。また、災害時には、町の要請に基づき、災害復旧などの応急対策業務に協力いただけることとなります。

なお、協定及び無線機の配備は、昭和町ほか甲府市、南アルプス市、甲斐市、中央市の峡中地域の各市とも締結されました。

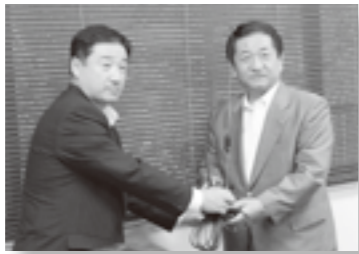

# 米寿を迎えられた皆様 おめでとうございます

9月14日(金)、88歳の米寿を迎えられた方々に、町から記念品をお渡しして長寿をお祝いしました。今回のお祝いの対象となった皆様は次のとおりです。皆様の一層のご長寿をお祈りいたします。

西条一区	曾根 和子	押 越	山田もまき	飯 喰	小澤 國男
長澤マサコ	藤井 正次	河 西	秋山もと子	飯野 喜久	
野呂瀬一郎	中村 利一	河東中島	田中 伸夫	河 西	薬袋 義博
石川 富野	佐野 増次	紙漣阿原	中込 次江	上 河 東	保坂はな江
長田 松代	小川 三郎	加藤 貞廣	池上 雄蔵	深沢 堅持	松田 壽廣
西条二区	中田 芳孝	築地新居	秋山 トミ	倉本 花子	古田ふか子
小宮山八千代	今津 眞	上河東二区	佐々木アヤ子	戸倉 光子	

※大正12年9月16日〜大正13年9月15日生まれの方  
問い合わせ 福祉課 長寿社会係 ☎275-18784 (敬称略・順不同)

# 固定資産評価審査委員会委員を選任

9月の定例議会において、固定資産評価審査委員会委員の選任が提案され、上河東区の磯部寛氏が、委員に再任されました。任期は、平成24年10月1日から平成27年9月30日までの3年間となります。

なお、固定資産評価審査委員は、中立公平な立場で、固定資産税の価格に関する不服に対して審査決定を行います。



磯部 寛 氏 (上河東区)

# 甲府地区広域行政情報

このコーナーは甲府地区広域行政圏の情報をお知らせするコーナーです

## 中央市

### ◎中央市稲穂まつり'12

秋の穏やかな一日、「中央市稲穂まつり」を開催します。恒例の歌謡ショーやキャラクターショーをはじめ、チャレンジゲームなど、家族みんなで楽しめるお祭りです。



日時 11月3日(土・祝) 午前9時〜午後9時  
場所 中央市田富ふるさと公園  
(中央市白井阿原1740-120)

## 甲斐市

### ◎Taste of autumn in 甲斐市

甲斐市内のワイナリーと農産物直売所をバスで巡り、「秋の味覚」を楽しみます。各ワイナリーのオリジナルワインや場内見学、コルク詰め体験など、このイベントだけの特別な「おもてなし」を楽しめます。

開催日 11月17日(土)、18日(日)  
受付時間 午前9時〜午後5時  
受付場所 JR竜王駅 (約30分間隔でバスを運行)  
参加料 500円(資料・保険代)  
訪問先 ○敷島醸造○サントリ  
登美の丘ワイナリー○シヤトレーゼベルフォーレワイナリー  
○農産物直売所  
問い合わせ 甲斐市商工観光課 ☎278-11708

# 相談です

- ▶町長と語らいのとき  
日時：10月3日(水) 午後1時30分〜4時  
場所：町長室  
\*あらかじめ総務課までご連絡ください ☎275-8153
- ▶消費生活無料相談  
日時：10月12日(金) 午前10時〜正午  
場所：中央公民館2階  
\*直接会場へおこしください  
\*問い合わせは企画財政課まで ☎275-8154
- ▶特設行政相談  
日時：10月18日(木) 午後1時〜4時  
場所：中央公民館2階  
\*直接会場へおこしください  
\*問い合わせは企画財政課まで ☎275-8154
- ▶教育相談  
日時：祝日を除く月・火・木の 午前9時〜午後4時  
場所：中央公民館2階  
\*直接会場へおこしください  
\*問い合わせは町青少年育成カウンセラーまで ☎275-6951
- ▶心配ごと相談  
・生活福祉資金相談  
日時：10月10日・24日 (毎月第2・4水曜日) 午後1時30分〜3時30分  
場所：社会福祉協議会  
\*あらかじめ町社会福祉協議会までご連絡ください ☎275-0640
- ▶結婚相談  
日時：10月27日 (毎月第4土曜日) 午後1時30分〜4時  
場所：総合会館2階  
\*直接会場へおこしください  
\*問い合わせは町結婚相談所まで ☎275-1881

# お知らせ

- ▶ボカシつくり会  
日時：10月19日(金) 午後1時〜  
場所：総合会館裏  
\*問い合わせは環境経済課まで ☎275-8355

# ご意見

- ▶町へのご意見箱(ホームページ)  
http://www.town.showa.yamanashi.jp/chosei/koe.php  
ご意見やご要望、日ごろ町政についてお気付きの事を町のホームページからお寄せください



## 歌声を響かせ20年「銀河コーラス」



10月27日(土)には、コラニー文化ホール(県民文化ホール)で、銀河コーラスの第3回演奏会も開催するそうです。これからも、皆さんお元気に、素敵な歌声を響かせていってください。

毎週日曜日、夜8時になると清水新居区公民館から、女性の歌声が聞こえてきます。

歌っているのは「銀河コーラス」の皆さんです。銀河コーラスは、平成4年に結成された地元の女声合唱団で、今年で20周年を迎えます。スタートは、清水新居区の婦人部の方が中心の合唱団でしたが、今では町内外から、30代から70代までの幅広い年齢の方が参加し、皆、世代の違いを感じさせない仲の良い雰囲気、笑顔いっぱいで合唱を楽しんでいます。

指導には西条小学校校長の太田学さんが当たっており、楽しく練習を続けながら、文化祭や県芸術祭などで歌声を奏でているそうです。

## パイナップルが実ったよ



大きく育てたね(^-^)

押原小学校に実ったパイナップル。同校に通う児童のおじいちゃんからいただき、大切に育てられてきました。

9月7日(金)、特設人権相談日に併せて昭和町・中央市人権擁護委員が常永保育園を訪れ、「人権紙芝居」を披露しました。園児は、紙芝居を見ながら、人権についての話を聞いたり、マスコットの「人権まもる君」と記念撮影をしたりして、楽しい時間を過ごしました。

なお、人権擁護委員は、地域で人権に関する相談を受けたり、人権の大切さを広めるために法務大臣から委嘱され、町内には6名の委員がいます。

## ジンケンってなあに？



## 優勝おめでとう！

8月18日(土)及び19日(日)、旧中巨摩郡構成市町村を中心とした男女12チームが参加する山梨県小学生バレーボール連盟第2支部夏季バレーボール交流大会が行われ、昭和少女バレーボールスポーツ少年団が、6年生女子の部で優勝しました。



いずれは山梨県の大会でも優勝したいと、抱負を語ってくれました。

## 輝いた夏 頑張りました！

8月20日(月)、先月号広報で紹介した、剣道で山梨県中学校選手権大会優勝の山本雅人君が、全国中学校体育大会の剣道大会で、見事、全国3位の成績を収めました。



また、8月19日(日)に開催された山梨県マーチングコンテストに出場した吹奏楽部は、銀賞の成績を収め、関東大会へ出場権を獲得しました。おめでとうございます。



# まちのわだい

町内の「地域情報」を紹介するコーナーです。あなたの身近な話題、お待ちしております！  
(企画財政課 広報担当 ☎ 275-8154、kikaku@town.yamanashi-showa.lg.jp)



## 夏を賑った盆祭り

8月、町内各地区で、盆祭りが催されました。

お盆の8月14日(火)、河西区の法界寺境内で催された「河西区ふれあい納涼祭り」では、盆踊りや金魚すくい、わたがし、ヨーヨー釣りなどが催され、昔ながらのお祭りを楽しんでいました。



▲河西区ふれあい納涼祭り(河西区・法界寺)



また、9月1日(土)の築地新居区「御崎神社祭典」では、盆踊りや屋台出店のほか、女の子の縄跳び大会、男の子の相撲大会も開催され、みんな元気いっぱいに競い合っていました。



▲御崎神社祭典(築地新居区・御崎神社)



## 防災訓練を行いました

8月26日(日)、町内各地で防災訓練を行いました。防災の要は「自助・共助・公助」。まず自分自身や家族を守る「自助」、次に近所で助け合う「共助」、そして行政による災害復旧などの「公助」。いざというとき、真っ先に身を助けるのは「自助」と「共助」です。この機会に、もう一度、いざというときの備えを再確認しましょう。



▲放水訓練(西条新田区)



▲備蓄品展示(押越区)



▲浄水器展示(紙漣阿原区)