

青空と緑と産業のまち

◎ 広報しようわ

SHOWA

09
2023
No.551

絶
や
さ
な
い。
心
の
火
は



表紙

甲府地区支部消防団員総合訓練大会

contents

- 02 昭和町ふるさとふれあい祭り ほか
- 04 各種お知らせ (新型コロナワクチン接種 ほか)
- 08 まちのわだい
- 10 各種たより (教育昭和、環境経済通信 ほか)
- 20 暮らしの情報 / スポ少紹介 / 川柳 ほか
- 24 わが家のアイドル、みんなの食育 ほか

令和5年9月1日発行

町の鳥：ひばり 町の花：れんげ 町の木：乙女椿

まちの動き 8月1日現在 (前月比)

人	口	21,151人	[749]	(+33	[+	4]	※内、[]は外国人数
男		10,575人	[299]	(+19	[+	4]	※平成24年7月9日
女		10,576人	[450]	(+14	[±	0]	から人口・世帯数は
世帯数		9,543戸	[355]	(+17	[+	4]	外国人住民を含んだ数

第32回昭和町

ふるさと

ふれあい祭り

手をつなぎ
みんなでつくろう
輝く昭和

2023
10.8日
9:00 - 16:00
押原公園「ゆめパーク昭和」

メインステージプログラム

時間	催物
9:00 ~ 9:20	神輿練り歩き、太鼓披露
9:30 ~ 10:00	開会式(オープニングセレモニー)
10:00 ~ 10:40	押原中学校吹奏楽部 [演奏]
10:40 ~ 11:10	お笑いステージ(第1部) ・かがみもち(夫婦神楽)
11:20 ~ 12:00	キャラクターショー 王様戦隊キングオージャー(1回目)
12:00 ~ 12:20	お笑いステージ(第2部) ・いしいそうたろう
12:30 ~ 13:00	町民ふれあいオンステージ
13:00 ~ 13:40	大道芸
13:55 ~ 15:20	ふれあいコンサート 1st 田中アキラ(13:55 ~) 2nd 藤あや子(14:20 ~)
15:20 ~ 16:00	キャラクターショー 王様戦隊キングオージャー(2回目)



藤あや子



田中アキラ



いしづきたろう



王様戦隊キングオージャー ショー
(1回目) 11:20 ~ (2回目) 15:20 ~
《ショーとサイン会》 場所: メインステージ

©テレビ朝日・東映AG・東映



第56回 昭和町文化祭のお知らせ

昭和町文化祭を昭和町総合会館を中心に10月6日(金)～9日(月・祝)に開催いたします。町民の方どなたでもご参加、ご出品いただけます。次の募集規定によりお申込みください。たくさんの方のご応募をお待ちしております。

主催 昭和町文化協会・昭和町教育委員会 問い合わせ 昭和町教育委員会 生涯学習課(☎275-8641)

開催日	内容	時間	場所
10月6日(金)	会場準備	13:00 ~	総合会館
	作品搬入・展示	14:00 ~	
	歌謡の夕べ	19:00 ~ 21:30	
10月7日(土)	記念式典	10:00 ~	総合会館
	作品展示	10:00 ~ 17:00	
	お茶会	10:00 ~ 13:00	
	芸能発表(午前の部)	10:30 ~ 12:00	
	芸能発表(午後の部)	12:30 ~ 14:00	
	抽選会	14:00 ~	
10月8日(日)	作品展示	9:00 ~ 16:00	中央公民館
作品展示	9:00 ~ 12:00		
10月9日(月・祝)	将棋大会	9:00 ~ 17:00	総合会館
	作品搬出	12:30 ~	
	片付け	13:00 ~	

文化祭日程

- 作品展示日 10月6日(金)～9日(月・祝)
- 芸能発表 10月7日(土)
- 将棋大会 10月9日(月・祝)

募集内容

短歌	一人3首以内。短冊と色紙にて。
川柳	題「雑詠」。一人3句以内。色紙1枚、短冊2枚にて。
俳句	題「当季雑詠」。一人3句以内。色紙1枚、短冊2枚にて。
書道	漢字、かな、語句、文書、書体は自由。ただし、本・仮表装のもの一人1点。サイズ、白黒・カラー、題名は自由。
写真	一人3点以内(文化協会会員は別途規程)。氏名、電話番号を必ず記入のこと。
絵画	画題自由。大きさは油彩F20号以下。日本画水彩画・水墨画等。作品は額縁入りを原則とするが、台紙でも可。(費用は自己負担)
押花	画題自由。作品は原則額縁入り。一人1点。
陶芸	一人3点以内。
ちりめん細工	お気軽に出品ください。
木彫	お気軽に出品ください。
その他	
ジュニア展	保育園、こども園、幼稚園、小中学校の作品(習字・図画工作等)
芸能発表	コーラス、歌謡、津軽三味線、マンドリン、社交ダンス、フラダンス、創作ダンス等
将棋大会	お気軽に参加ください。

応募規定

※ 作品出品・芸能発表共通

- 応募先
昭和町教育委員会 生涯学習課
(☎275・8641)

- 応募方法
所定の申込書に記入のうえご提出ください

- 締め切り
① 芸能発表参加申し込み
..... 9月8日(金)

- ② 作品出品及び将棋大会参加申し込み
..... 9月8日(金)

※ 展示スペースに限りがあるため、作品を出品される方は、作品の大きさを申し込み時にお知らせください。
※ プログラム作成の都合により、締め切り日以降の申し込みは受付できませんのでご注意ください。
※ 文化協会会員の方の出品・出演は、各部長が取りまとめます。

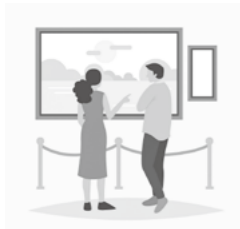

新型コロナウイルスワクチン秋開始接種について

国から秋開始接種について通達がありましたので、現時点での情報をお知らせします。

- 対象者 5歳以上の全ての方
- 接種券 町から送付した接種券を全て使用してワクチン接種を受けた方に発送
※接種を希望せず、未使用のままになっている方には発送しません。紛失した方、捨ててしまった方が接種を希望する場合、再発行の申請が必要となります。
- 発送時期 8月下旬から9月上旬に発送予定（正式に決まり次第町ホームページに掲載）
- ワクチン オミクロン株XBB1.5対応1価ワクチン（ファイザー・モデルナ）
- 接種体制 集団接種・個別接種
- 予約期間 接種券に同封する案内文又は町ホームページをご確認ください。
- 接種開始 昭和三十九年9月25日（月）の週から順次開始予定
※ワクチン供給量が限定的なため、開始時期が遅れる可能性があります。



❶ ワクチン接種の最新情報について

現時点では国からの情報が不確定な部分があります。確定次第、町ホームページに詳細を掲載していきますので、最新の情報はそちらをご確認ください。

問い合わせ いきいき健康課 ☎ 275 - 8785

就学時健康診断のお知らせ

町教育委員会では、来春小学校に入学予定のお子さんを対象とした健康診断を行います。
該当するお子さんがいるご家庭には、9月中旬頃に次の5つの書類を郵送いたします。書類が届かない場合は、学校教育課までご連絡ください。

日時 10月26日（木）
午後1時～（予定）

会場 昭和三十九年総合体育館

送付書類

- ① 就学時健康診断のお知らせ
- ② 保健調査票
- ③ 家庭環境調査票
- ④ 就学時健康診断票
- ⑤ 食物アレルギーに関する調査

9月中旬頃に郵送いたします



問い合わせ 昭和三十九年教育委員会 学校教育課

☎ 275 - 8631

家庭用ポータブル発電機又は蓄電池の購入費を補助します！

町では、災害発生時の非常用電源の確保を図るため、家庭用ポータブル発電機又は蓄電池を購入する町民に対し、予算の範囲内において補助金を交付します。

▶ 補助対象者

- ① 町内に住所を有し、かつ、居住していること（法人は除く）
- ② 自己の責任において発電機等を適切に管理できること
- ③ 過去に本補助金の交付を受けていない世帯の方
- ④ 納付すべき町税等を滞納していない世帯の方

▶ 補助金額 上限額 20,000円

※補助金は対象経費の2分の1以内とし、2万円を上限とします。
（千円未満の端数があるときは、その額を切り捨て）
※補助金の交付は、1世帯につき1回限りです。

▶ 申請に必要な書類

- ① 交付申請書（購入予定機器のわかるカタログ等を添付）
- ② 実績報告書・誓約書（領収書の写し、物品の写真を添付）
- ③ 請求書（振込口座が分かる書類の写しを添付）

▶ 申請受付期間

令和5年9月1日から令和6年2月末日まで
令和5年度中に補助を希望される方は必ず受付期間内に申請をお願いします。
補助金の交付決定前に購入した物品は、補助対象となりません。

▶ 補助対象物品

- 対象は、発電機又は蓄電池で交流100V出力端子を備えたものとする。
ただし、次に掲げるものを除く。
- ① 中古品及び個人間で売買したもの
 - ② オプション品及び交換部品



問い合わせ・申請先
企画財政課 危機管理係
☎ 275-8154

廃食油回収のお知らせ

～ 廃食油の回収を進めよう ～

廃食油回収キャラバンは、使用済み天ぷら油などの廃食油を回収して、ディーゼル車両のバイオディーゼル燃料として再利用する取り組みです。
燃料として再利用することにより、石油精製のコストの低減や地球環境への配慮にもつながります。
皆さまのご協力をお願いいたします。

日時 9月9日（土） 午前11時～正午

回収場所 役場正面玄関前

回収できる油

- ・ 使用済みになった天ぷら油（食用油）
- ・ 賞味期限切れの天ぷら油
- ※業務用の廃食油は回収できません。

お願い

- ・ 賞味期限切れの食用油は、そのままの容器でお持ちください。
- ・ 天かすは取り除いておいてください



問い合わせ 環境経済課 ☎ 275 - 8355

人と環境すつきりしょうわ

「住宅・土地統計調査」にご協力ください

～ 10月1日現在で調査を行います～



調査の対象

全国から抽出した約340万戸が調査対象となります。昭和町では、33の調査区を設定し、それぞれの調査区から抽出された約500戸を調査対象とします。

ただし、この調査では、調査対象となる約500戸だけでなく、調査区内の全ての住戸を把握するため、調査区の全ての家を調査員が訪問します。調査員が訪問した際は、ご協力をお願いします。

調査期日

令和5年10月1日現在で実施します。

調査の方法

調査は、山梨県知事から任命された公務員である「調査員」が訪問して行います。

調査の回答は、インターネットでのオンライン回答、役場への郵送、または調査員への手渡しのいずれかで行えます。

Q&A 住宅・土地統計調査

Q なんでうちが調査対象になったの？

A 今回の調査は、全国全ての住戸から、一部の住戸を抽出して行う調査です。調査対象に選ばれた住戸は、無作為に抽出されています。調査対象となった方には、お手数をお掛けいたしますが、ご協力をお願いいたします。

Q 個人情報だから回答したくない

A 収集された個人情報は、個人を特定できない形でのみ利用されるため、個人情報保護法の対象外となります。また、情報は統計以外での使用が禁止されます。

住宅・土地統計調査とは？

「住宅・土地統計調査」は国が統計法に基づいて5年ごとに実施する統計調査で、今年で16回目の調査となります。

この調査では、住宅や土地の保有状況、世帯の居住状況などの実態について調査します。調査の結果は、耐震や防災を中心とした都市計画の策定、空き家対策、住生活基本計画の成果指標などとして用いられます。皆さまのご協力をお願いします。

調査の流れ

調査は、次の流れに沿って行います。

① 調査のお知らせ (9月上旬)	調査員が、調査区内の全ての家を訪問し、「調査のお知らせ」を配布します。
② 調査書類の配布 (9月下旬)	調査員が、調査対象として抽出された家へ調査書類を配布し、建物の外観等の調査をします。その際、調査員が世帯主名・世帯人員の確認を行います。
③ 回答する (9月下旬から10月上旬)	インターネットで回答(9月23日から回答可能)するか、紙の調査票を郵送又は調査員に提出するかを選択して回答します。

ほか、調査員等には守秘義務が課せられ、情報は堅く守られます。

Q 忙しくて調査票を書けない！

A 正確な調査結果を得るためには、皆さまのご協力が不可欠です。期間中は、パソコンやスマートフォン等で24時間いつでもインターネット回答ができますので、ご協力をお願いします。

Q 回答しなくても良いんでしょ？

A 調査への回答は、統計法で義務づけられています。ご協力をお願いします。

問い合わせ 住宅・土地統計調査コールセンター 役場 企画財政課
☎ 0570-06-3939 ☎ 03-6706-2482 (IP電話の場合) 統計調査担当 ☎ 275-8154

地域経済の活性化に向けて

昭和町商工振興センター(仮称)を整備します

問い合わせ 総務課(☎275-8153)

今年度、旧山梨中央銀行昭和支店を改修し、令和6年度より町の商工業支援拠点として昭和町商工振興センター(仮称)を開設し、地域経済の活性化を図ります。

町では平成30年、旧山梨中央銀行昭和支店を購入し、建物の1階を子育て支援センターとする計画を進めていました。しかし、基準値を上回るアスベストが確認されたことから、計画を一時中断しました。その後、アスベストを適切に除去しましたが、その間に近隣の自治体では子どもたちが利用できるプレイルームを兼ね備えた子育て支援センターが増え、本町でも今の子育て支援のニーズに合わせた施設にするには購入した建物は手狭と考え活用方法を見直しました。

検討した結果、この建物は昭和町商工振興センター(仮称)として整備し、町商工会と連携し地域経済活性化の拠点として活用することとなりました。建物1階部分は商工会の事務所として、2階部分は町民の皆さまが利用できる多目的の会議室として改修します。経営相談・支援事業等のノウハウがある町商工会を指定管理者として委託し、運営をしていく予定です。完成した際には、多くの町民の皆さま方にご利用いただきたいと思います。

一方、当初予定していた子育て支援センターにつきましては、現在、町で行っています公共施設の再編を検討する中で、施設整備の方針を定めてまいります。

施設整備までの間、子どもの居場所として町が助成をしている町内こども園(3箇所)の子育て支援センターや児童館(西条・押原・常永・児童センター)、相談ごとがある場合は、令和6年4月1日開設予定の「こども家庭センター」の準備室(いきいき健康課内)もお気軽にご利用ください。



(旧) 山梨中央銀行昭和支店

「スポーツ安全保険」に加入しましょう

「スポーツ安全保険」は、誰もが安心してスポーツや文化などの団体・グループ活動(社会教育活動)に参加できるようにするため、小さな掛金で大きな補償が得られる公益目的の事業です。スポーツ活動のほか、ボランティア活動や地域活動中の事故が保障されます。町教育委員会で申込用紙を配付していますので、地域で団体活動をする方は、ご加入をご検討ください。



- 【問い合わせ】**
町教育委員会 生涯学習課 生涯スポーツ係 (☎275・8641)
- 保険期間**
令和5年4月1日午前0時～
令和6年3月31日午後12時まで
- 年間掛金**
一人800円(補償内容により異なります)
- 加入対象**
スポーツ活動、文化活動、レクリエーション活動、ボランティア活動、地域活動などを行う4名以上の団体・グループ
- 対象年齢**
年齢制限なし(ただし年齢により加入できる補償内容が異なります)
- 対象となる範囲**
団体での活動中または団体活動への往復中
- 補償内容**
傷害保険、賠償責任保険、突然死葬祭費用保険

相談日

▶町長と語らいのとき
●お問い合わせください。
(総務課 ☎275-8153)

▶行政相談(※)
日時：9月20日(水)
午後1時～3時
場所：役場別棟2階 会議室(南)
(企画財政課 ☎275-8154)

▶教育相談(※)*正午～午後1時を除く
日時：祝日を除く火・水・木の
午前9時～午後4時*
場所：中央公民館2階 相談室
(町青少年育成カウンセラー
☎275-6951)

▶総合相談
●お問い合わせください。
(昭和町社会福祉協議会
☎275-0640)

▶結婚相談(完全予約制)
日時：9月9日(土)・30日(土)
午後1時30分～4時
場所：総合会館2階
昭和町結婚相談所
(昭和町結婚相談所
☎275-1881)

▶障がい者相談支援センター
「穂のか」出張相談
日時：9月8日(金)・22日(金)
午前9時～正午
場所：総合会館1階
(福祉介護課 ☎275-8784)

※印の相談は事前連絡不要です。
直接会場にお越しください。

お知らせ

▶ボカシつくり会
日時：9月20日(水)
午後1時～
場所：総合会館裏
(環境経済課 ☎275-8355)

ご意見

▶町へのご意見箱(ひとりの声)
ご意見など、町政についてお気
付きのことをお寄せください。

○ホームページ
<https://www.town.showa.yamanashi.jp/site/chocho/5151.html>



○郵送
〒409-3880 昭和町押越542-2
昭和町役場 総務課 宛

第49回 子どもクラブ球技大会

8月6日(日)、「第49回子どもクラブ球技大会」が開催されました。
4年ぶりに行われた大会となり、新たな種目男女混合ドッジボールと、女子ミニソフトバレーボールが行われました。

総合体育館で行われた男女混合ドッジボールは1部(1～4年生)チームが町内7地区から10チーム、2部(5・6年生)チームは町内7地区から8チームが参加。地域交流センターで行われた女子ミニソフトバレーボールは町内4地区から6チームが参加し、熱戦が繰り広げられ、会場は子どもたちの元気な声に包まれました。

大会の成績は次のとおりです。

問い合わせ 生涯学習課(☎275-8641)

男女混合ドッジボール 1部(1～4年生)

優勝 西条一区
準優勝 飯 喰
第3位 紙漉阿原B



男女混合ドッジボール 2部(5・6年生)

優勝 清水新居C
準優勝 上河東C
第3位 築地新居B



女子 ミニソフトバレーボール

優勝 押 越
準優勝 河 西
第3位 上河東B



町の「地域情報」を紹介するコーナーです。あなたの身近な話題お待ちしております。
企画財政課 広報担当(☎275-8154) kikaku@town.yamanashi-showa.lg.jp

まちのわだい
T O W N T O P I C S

地域の先生に学ぶ サマースクール「押杜っ子クラブ」

7月24日(月)からの4日間、押原小学校ではサマースクール「押杜っ子クラブ」を開講しました。夏休み中、子どもたちに様々な体験をしてもらおうと企画したもので、地域住民が講師として参加しました。初日には、日本文化講座として押原地区の畳店と茶道教室師範の方々講師として登場。畳の特徴やお茶の文化を学び、畳の上でお茶をたて、飲む作法などを体験しました。



“もったいない”で支援 食推によるフードドライブ

7月11日(火)、昭和町食生活改善推進員によるフードドライブが行われました。フードバンク山梨の「フードバンクこども支援プロジェクト」に応じたもので、2月28日(火)に続き2回目の取組です。インスタント食品やスナック菓子など合計233点60.35kgもの食品が集まり、昭和町社会福祉協議会へ引き渡しました。集まった食品は生活困窮世帯の子どもたちの元へ届けられます。



夏の大舞台で輝く 押原中学校 全国・関東大会で活躍



7月31日(月)、令和5年度山梨県中学選手権大会・総合体育大会で優秀な成績を取めた押原中学校の選手たちが、顧問の先生方とともに塩澤町長のもとを訪れ、全国・関東大会への出場を報告し、大会での健闘を誓いました。

今年は、男子卓球部、女子卓球部、陸上部、水泳部、吹奏楽部が関東大会への出場を決め、各選手は8月7日(月)からの関東大会に出場し、強豪相手に奮闘しました。

なかでも、陸上部の女子4×400mリレーの選手4名は全国大会への出場を果たし、8月22日(火)から愛媛県で開催された全国大会にも出場しました。

教育昭和

まな 学ぶ おし 教える はぐく 育む

三つの歯車が一つになって



昭和田教育委員会 (☎ 275-3737)

甲府昭和高校

第四十回紫映祭

甲府昭和高校の学園祭「紫映祭」が、6月23・24日にYCC県民文化ホールと甲府昭和高校で実施されました。押原中学校出身で実行委員長の小松由空さん(3年)に感想を述べてもらいました。

今年度の紫映祭は、新型コロナウイルス感染症予防のための制限が緩和され、合唱コンクール等の企画の復活や、保護者への公開となりました。コロナ禍の紫映祭しか知らなかった私は、実行委員長として成功させられるかという不安と、成功させなければならぬという責任を強く感じていました。特に、合唱コンクールは、伝統を受け継いでいくうえで重要な企画だと考えていたため、楽しみだった反面、とても不安でした。しかし、生徒会や実行委員のみんなや先生方など、たくさんの方々の支えや協力のおかげで、とても楽しく充実した紫映祭になりました。準備期間から閉祭式までメリハリのあつた活動で、甲府昭和高校の「さわやか教育」という伝統もつなぐことができましたと思います。私にとっては三年間で一番楽しく、思い出に残る学園祭となりました。



学校給食センター

給食センターから

二学期がスタートしました。給食センターでは、今学期も適切な栄養が摂取できるよう工夫した献立や、十五夜給食等、児童・生徒の皆さんが楽しめるような行事食を提供していきま

す。引き続き、安全でおいしい給食が提供できるよう、二学期も職員一同、努力して参ります。

給食が皆さんに届くまで⑨ アレルギー調理室

給食センターの奥に、小さな部屋があります。

この場所は、アレルギー調理室。アレルギー症状があつて、食べられない給食がある児童・生徒の皆さんの為に、除去食や代替食(デザー)のみの対応)を作る部屋です。



調理室の様子



調理の様子



容器詰めの様子

昭和町では、現在6品目のアレルゲンに対応した除去食・代替食を提供しています。

調理室には調理機器が一通り揃っていて、調理室の中で調理を完結できるようになっています。除去食・代替食を調理する際は、アレルゲン食材が混入しないよう、初めに全体から材料を取り分け確認する等、細心の注意を払いながら調理しています。また、美味しく温かく食べられるよう専用の容器に入れて、間違い無く準備されているか数人の目で確認してから提供しています。

昭和田民会議

夏季生活指導推進会議

7月11日(火)、町民会議夏季生活指導推進会議を開催しました。夏休みの過ごし方について町内小中学校四校と甲府昭和高校より指導方針の発表及び書面報告がありました。小学校からは、午後6時のチャイムは自宅で聞くこと、地域行事の取組活動には中学生は参加だけでなく協力もしていくことなどが説明され、地域の方にも確認していただきました。

研修会では、県教育庁生涯学習課 副主幹 倉本慎也氏による「インターネットの正しい使い方」と題し、子どものネットゲーム依存対策と情報モラル教育について講演をいただきました。オンラインゲームのもつ落とし穴が積み重なってゲーム依存になっていくこと、それを防ぐために親は具体的に子にどう接するべきか、そのスキルも紹介していただきました。ネット社会に家庭はどうか向かい合うべきか考える場となりました。

生涯学習課

サッカー教室を開催します

町教育委員会では、「サッカー教室」を開催します。講師にヴァンフォーレ甲府スタッフをお招きし、毎回テーマをもって実施します。初めての方も経験者の方も楽しくサッカーに親しみましょう。ご参加お待ちしております。



開催日 9月6日・13日・21日・28日
10月4日・11日・18日・25日
(全8回) (9月21・28日は木曜日、それ以外は水曜日開催)

時間 午後8時30分～9時50分
場所 押原公園人工芝グラウンド
対象者 町内在住者及び町内在勤者で20歳以上の方(男女問わず)

参加料 8回6000円(保険料含む)
服装・持ち物 運動のできる服装・運動しやすい靴(スパイク可)
定員 20名(先着順)

教育委員会

6月定例教育委員会の審議内容(7月承認の概要)は次のとおりです。

- 教育長報告事項
- 6月実施四校会の報告について
- 教育委員の異動について
- 新型コロナウイルス感染症5類移行と学校行事について
- コロナ禍の児童生徒及び家庭の実態把握について(ヤングケアラー含む)
- 今後のコミュニティ・スクールと地域学校協働本部体制について
- 特色ある「昭和教育」の推進における重点校指定について
- 学校におけるアカミミガメ、アメリカザリガニの取り扱いについて
- 自転車利用者のヘルメット努力義務化について
- 中巨摩地区教科用図書採択協議会について
- 青少年赤十字加盟について他
- 生涯学習課 生涯スポーツ係
- 学校教育課報告連絡事項
- 主な事業報告と行事予定について他
- 学校給食費の滞納状況について他