



秋空に響く笑顔と歓声

第34回昭和町ふるさとふれあい祭り

10月12日(日)、昭和町的一大イベント「ふるさとふれあい祭り」が押原公園で開催されました。

台風の接近が心配されましたが、当日は見事に晴れ渡り、多くの来場者でにぎわいました。今年はメインゲストとして歌手の水森かおりさんを迎え、華やかなステージに大きな歓声が上がりました。

ご来場・ご協力いただいた皆さま、誠にありがとうございました。



彩り豊かな文化のひととき

第58回昭和町文化祭

10月10日(金)～13日(月・祝)までの4日間、第58回昭和町文化祭が昭和町総合会館で開催されました。

会場には町の文化協会の皆さんをはじめ、町内在住の皆さんが丹精込めて作成した絵画や書道、写真、手工芸など多彩な作品がずらりと並び、訪れた人々の目を楽しませていました。

また、舞台では舞踊やコーラスなどの芸能発表も行われ、出演者のいきいきとした姿に大きな拍手が送られました。



全力で挑戦！若麦祭と運動会！

押原中学校若麦祭 小学校運動会

9月18日(木)・19日(金)の2日間、押原中学校第61回若麦祭が開催されました。初日の体育の部では、生徒たちがこれまでの練習の成果を発揮しようと、一人一人が全力で競技に臨んでいました。グラウンドには大きな声援が響き、仲間と力を合わせる姿が印象的でした。

10月5日(日)、町内3つの小学校で運動会が開催され、児童の皆さんはこの日のために積み重ねてきた練習の成果を発揮しました。ダンスや玉入れ、大玉送りなど、どの競技にも笑顔と全力があふれ、保護者や地域の方々からも温かい拍手が送られていました。



スポーツ少年団紹介

昭和ミニバスケットボールスポーツ少年団

昭和ミニバスは、6年生2人・5年生1人・4年生2人・3年生2人・2年生4人の11人で活動をしています。基礎から丁寧に練習し、仲間と協力しながら試合に挑む中で、体力や技術だけでなく、仲間を思いやる気持ちも育まれています。団員数は少ないですが、元気いっぱい楽しくバスケをしています。体を動かしたい・仲間と一緒にスポーツを楽しみたいという子は、ぜひ一度見学や体験に来てみませんか？未来の仲間を待っています。

○練習場所 押原小学校体育館

○練習日 水・木曜日 午後6時30分～8時30分
土曜日 午後4時30分～7時30分



宝くじの助成金で備品を購入

コミュニティ助成事業

(一財)自治総合センターでは、宝くじの社会貢献広報事業として、コミュニティ活動に必要な備品の整備に対して助成を行い、地域のコミュニティ活動の充実・強化を図ることにより、地域社会の健全な発展と住民福祉の向上に寄与するための「コミュニティ助成事業」を行っています。

西条二区では「一般コミュニティ助成事業」を活用してテントを購入しました。購入した備品は、地域のコミュニティ活動の推進に活用されます。



かがやく★昭和の人

★ハンドボール山梨県代表★

日川高校3年

望月 夏輝さん(18歳・西条二区)



昭和町西条二区出身で日川高校女子ハンドボール部に所属する望月夏輝さん(3年)は、高校から競技を始めました。中学時代に体育で触れたハンドボールの楽しさをきっかけに、「高校では強豪校で一つのことを打ち込みたい」と決意したそうです。

練習ではパスやシュートなどの基礎から頭を使う攻防練習、体力を鍛える厳しいメニューまで多彩に取り組み、仲間と声を掛け合いながら日々努力を重ねています。チーム全員で細かい点を指摘し合いながら、常に一体感を大切にしてきました。

山梨県代表に選ばれた際には「関東ブロックを勝ち抜き、国スポに出場したい」と強い思いを抱きました。

高校生活の集大成として全力を尽くした今、これからは受験に向けて新たな挑戦を続け、自らの夢を実現させたいと前を向いています。

日川高校2年

宮原 ななみさん(17歳・西条二区)



同じく西条二区出身の宮原ななみさん(2年)も、日川高校女子ハンドボール部で活躍しています。姉がスポーツ少年団でハンドボールをしていた影響から小学生で競技を始めました。中学時代は部活動がなくバスケットボール部に所属しましたが、高校で再びハンドボールに打ち込みます。

練習では体力的に厳しい場面もありますが、仲間との声かけや学校生活の楽しさが大きな支えとなっています。山梨県代表に選ばれたときには「関東ブロックを勝ち抜き、本大会に出たい」と決意を新たにしました。

これからも「県1位を守り、県外大会でも勝利を重ねたい」と目標を掲げ、力強く前進しています。



▲左から 宮原 ななみさん 望月 夏輝さん



いきがいクラブ活動の功労者に感謝状

9月17日(水)、昭和町いきがいクラブ連合会の受賞報告会が行われ、田中博愛さんが老人福祉功績者知事賞(報告会は都合により欠席)、山梨県老人クラブ連合会会長表彰で秋山和さんが感謝状、萩原馨さんが育成功労表彰、上河東いきがいクラブが優良老人クラブ表彰を受賞しました。

地域の福祉や交流活動が継続的に行われてきたこれまでの歩みが広く評価され、今後の活動にも期待が寄せられます。

▲左から いきがいクラブ連合会会長 佐野 今朝男氏
萩原 馨氏 上河東いきがいクラブ代表 二宮 一英氏 秋山 和氏

相談日

▶町長と語らいのとき

- お問い合わせください。
(総務課 ☎275-8153)

▶行政相談(※)

- 日時：11月19日(水)
午後1時～3時
場所：役場別棟2階 会議室(南)
(企画財政課 ☎275-8154)

▶教育相談(※) *正午～午後1時を除く

- 日時：年末年始・祝日を除く火・水・木の午前9時～午後4時
場所：教育委員会 第一会議室
(町青少年育成カウンセラー ☎275-6951)

▶総合相談

- お問い合わせください。
(昭和町社会福祉協議会 ☎275-0640)

▶障がい者相談支援センター

- 「穂のか」出張相談
日時：11月14日(金)・28日(金)
午前9時～正午
場所：総合会館1階
(福祉介護課 ☎275-8784)

※印の相談は事前連絡不要です。
直接会場にお越しください。

お知らせ

▶ボカシつくり会

- 日時：11月20日(木)
午後1時～
場所：総合会館裏
(環境経済課 ☎275-8355)

ご意見

▶町へのご意見箱(ひとりの声)

ご意見など、町政についてお気付きのことをお寄せください。

○ホームページ

<https://www.town.showa.yamanashi.jp/site/chocho/5151.html>



○郵送

〒409-3880 昭和町押越542-2
昭和町役場 総務課 宛

押原中学校

第61回若麦祭

9月18日(木)、19日(金)の2日間、押原中学校第61回若麦祭が開催されました。開祭式では、生徒会の発表や学級旗の紹介、開祭宣言などが華やかに行われました。生徒会の発表では、自分なりに頑張ればいい、リーダーに任せておけばいいという心の弱さ(影の部分)とみんなで頑張るんだという強さ(光の部分)の問いかけがありました。

1日目体育の部は、芸能人である中山エミリさんのスタートピストルの合図で全校一斉の縄跳びから始まりました。学年種目・縦割り種目・全員リレーと、ライバルたちと競い合いました。午後のスタートを飾る押中ソーランでは、ソーラン隊を中心に全校で一つの演舞を創り上げる素晴らしいさが感動を呼びました。途中、雨が心配されましたが、無事に



最後の種目まで実施することができました。

2日目文化の部は、学年・学級の合唱発表、吹奏楽部・自然科学部・ロボコン部による発表がありました。どの学年も素晴らしい合唱を披露し、学年が上がるごとに表現力や迫力が増していきました。自然科学部・ロボコン部が会場を楽しませ、吹奏楽部が会場を盛り上げました。最後は生徒の手で創りあげた「TRY ANGLE」を全校生徒で歌い上げました。

閉祭式で語られた各学年代表の言葉は、自分の気持ちを飾ることなく伝える感動的なものでした。最後の生徒会の発表では、押原中学生は「影」の部分に打ち勝ち、この若麦祭が大成功したと伝えていました。

第61回若麦祭も、記憶に残るものとなりました。



押原小学校

押原小の夏休み①(合唱部)

夏休みに入る前日の7月23日の午後、合唱部による「サマーコンサート」が行われました。多数の観覧者の方々に見守られながら、「月レッツゴー! あしたへ」「月にじ」「月あおい天使」「月瑠璃色の地球」、アンコール曲の「風になりたい」の5曲を披露しました。素敵な笑顔で歌いました。

8月8日には、東京エレクトロン荏崎文化ホールで行われた「NHK全国学校音楽コンクール」に参加しました。立派なホールでの発表となりました。多少の緊張はありましたが、課題曲の「月あおい天使」と自由曲の「月樹形図」を豊かな表情で伸びやかに歌い、歌声をホールに響かせました。会場からは、大きな拍手をいただきました。



押原小の夏休み②(押杜っ子CLUB)

夏休みの前半7月24日から三日間、サマースクールとして「押杜っ子CLUB」を行いました。今年度も、昨年度同様、10講座を開設しました。日本文化・イラスト・お菓子づくり・水泳・プログラミング…など多種多様な講座にのべ120名を超える児童が参加しました。事後のアンケートでは、ほとんどの児童が「とてもよかった・よかった」と回答し、いい経験をする事ができたことがうかがえる結果となりました。「経験に勝る学びはない」という言葉の通り、今年度も大変貴重な経験をし、大きく成長したと思います。講師の先生方、ありがとうございました。

限られた紙面のため、お伝えしきれない部分がたくさんあります。詳しくは押原小学校公式ブログにてご覧ください。



西条小学校

夏休みのほたる學舎

夏休みのほたる學舎が10日間、そのうち高学年を対象とした英語学習の日が5日間実施されました。参加者はのべ人数で低学年は310人、中学年は230人、高学年は242人でした。

強い日差しの日が多く、子どもたちは汗をかきながら学校に来て、40分間集中して夏休みの宿題に取り組みました。10日間のうち最初の数日で宿題をやり切ってしまうほど、子どもたちは熱心に取り組みました。

高学年を対象とした英語は5日間でしたが、のべ人数で84名が参加しました。工作をしたり英会話をしたり、いつもの授業とは違う英語を楽しめました。



大型商業施設の見学

3年生の社会では「はたらく人とわたしたちの暮らし」の学習の中で「店ではたらく人と仕事」について学びます。9月に3年生が地域の大型商業施設に見学にお邪魔しました。売り場では野菜や果物などの表示から産地について調べました。お店の売場での努力やお客さんが買いたくなるポップの工夫なども店員さんに質問をしながらたくさん学んできました。バックヤードにも入れていただき、マイナス20度の冷凍庫や大きな冷蔵庫に驚きました。トラックヤードでは荷物を載せて昇降させる台に乗せてもらったり、社員食堂ではお店の環境に対する取り組みについて説明してもらったりしました。普段は体験できないたくさんのことをさせていただき、充実した学びになりました。



常永小学校

6年生校外学習

9月11日(木)、6年生が富士山方面へ校外学習に出かけました。今回の見学は、総合的な学習の時間で取り組んでいるSDGsの学習と関連づけて行いました。

午前中は富士山五合目までバスで上り、御中道を散策しました。富士山の成り立ちや地形、森林限界付近の植物を観察するなど、貴重な体験をすることができました。

午後は富士山世界遺産センターを訪れ、職員の方から富士山が世界文化遺産に登録されている理由や、信仰にまつわるお話を伺いました。地元である山梨に住んでいても、五合目や頂上まで登ったことのある児童は少なく、実際に自分の目で確かめることで多くの学びを得ることができました。



ボランティアPTA早朝作業

8月30日(土)、PTAによる早朝作業を行いました。本校では、事前に作業内容をお知らせし、ボランティアを募る形で実施しています。

今年も大勢の皆さまにご協力をいただき、校舎内外の環境を整えることができました。校庭等の除草、側溝の泥上げ、トイレやエアコンフィルターの清掃など、普段なかなか手が行き届かない箇所を中心に作業いただきました。保護者だけでなく、多くの児童もボランティアとして参加してくれました。

そのおかげで、気持ちよく2学期をスタートすることができました。参加した児童からも「校庭がきれいになってうれしかったです」との感想が寄せられています。早朝より環境整備をありがとうございました。



教育委員会

◎8月定例教育委員会の審議内容(9月承認の概要)は次のとおりです

○教育長報告事項

- ・8月実施四校会の報告について
- ・町費負担教職員の勤務について
- ・運動会・若麦祭における熱中症対策について
- ・服務規律の確保について
- ・コミュニティ・スクールについて
- ・いのちの教育推進について

- ・青少年一般教職員海外派遣事業について
- ・教職員の働き方改革への取り組みについて
- ・教職員人事異動に係る転退希望調について
- ・学級担任制と学級編制の在り方について 他

○生涯学習課報告連絡事項

○学校教育課報告連絡事項

- ・今後の事業予定について 他

○協議事項

- ・就学援助費支給認定について

No.186
図書館
だより

Library Information

11月の
休館日

3日(月・祝日)、9日(日)、10日(月)、
17日(月)、23日(日・祝日)、24日(月)、
28日(金・月末整理日)

昭和町立図書館

〒409-3864 昭和町押越575 ☎275-7860 FAX 275-7870
URL <https://www.lib.showacho.ed.jp/>

イベントのお知らせ

※事前に申し込みが必要です。※イベントが変更または中止になる場合もございます。予めご了承ください。

0,1,2 歳児のおはなし会

※定員予約制

絵本、わらべうたなどをお楽しみください。

日時 11月20日(木) 11:00 ~

対象 0,1,2歳児とその保護者

定員 10組

場所 図書館・幼児コーナー

申込 11月1日(土) 10:00 ~

Firefly Book Club

※定員予約制

英語で、絵本や手遊びをお楽しみください。

日時 11月16日(日) 11:00 ~

対象 幼児～小学校低学年

定員 10組

場所 図書館・幼児コーナー

申込 11月1日(土) 10:00 ~

おはなし会

※定員予約制

おはなし、手遊び、絵本などをお楽しみください。

日時 12月6日(土) 11:00 ~

対象 幼児～小学生低学年

定員 10組

場所 図書館・幼児コーナー

申込 11月2日(日) 10:00 ~

10月27日(月) ~ 11月9日(日)は「第79回読書週間」です。

今年の読書週間では、「“かくれ”やまなしを探せ！」と題し、山梨にちなんだ本を展示いたします。また、甲府昭和高校との連携事業として、本の福袋の貸出も行います。

10月14日から11月30日までの期間は、お子さま向けにスタンプラリーも実施！スタンプをためて、ガチャガチャを回そう！また、大人向けには、本を借りた方にペットボトルキャップで作ったオリジナルしおりや読書手帳をプレゼント！

ぜひこの機会に、図書館にお越しください。

今月のおすすめ本

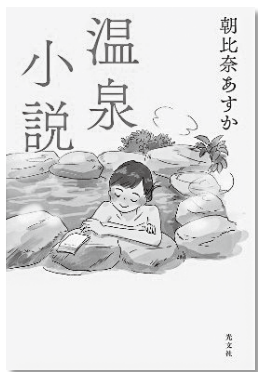

温泉小説

朝比奈あすか／著
光文社

泉質豊かな温泉地を舞台に、人生に悩みや迷いを抱えた主人公たちが偶然の出会いを通して自分自身を見つめ直していく6つの物語。現代を生きる人々のリアルな悩みがていねいに描かれ、湯煙に包まれた温泉という非日常のひとときが彼らに再出発のきっかけを与えてくれます。静かながらもそっと力強いまなざしで綴られている物語は読む人の心にそっと寄り添い、ぬくもりを与えてくれる1冊です。

「図書館・書店・本とのちょっといい話」
入賞作品紹介

準大賞作品 「父のこと」 立川 さつき

父は文学青年だったとか。書棚には新聞小説を製本した『新・水滸伝』や神田の古本屋で購入した『新・平家物語』など歴史小説が並んでいる。毎年発表になる芥川賞・直木賞の作品は必ず読んでいし、その作家たちにも詳しい。『蟬しぐれ』について尋ねたらあらすじをすぐに答えた。「TVドラマになったときには見入ってしまった。」とも話した。

そんな父だから、住んでいる町に図書館ができたことを喜んでいて。これからは好きな本を好きなだけ読めると。図書館へは町からいただいた図書館バックを持っていった。バックを長年大切に使い、いつも借りた本を数冊入れていた。館内では、拡大鏡を持参して新聞各紙や雑誌も読んでいた。拡大鏡を忘れたときには、職員さんが図書館のものを貸してくださった。開館当初から足繁く通う父を知っているからこそその配慮だったと思う。

父は2022年に95歳で亡くなった。父のデスクマットには、今でも図書館利用カードが入っている。

環境経済 通信

環境

農政

NO.210



家庭から出た
廃食油は昭和町役場
環境経済課で回収します

問い合わせ 環境経済課 ☎275-8355

農業用廃プラスチックは、適切に処理しましょう

果樹や野菜のハウス栽培などで使われたビニールフィルムなどは、農家が産業廃棄物として、適切に処理を行うことが法律で義務付けられています。また、廃プラスチックは、資源としてリサイクルをすることが望まれており、環境に優しい農業を推進する観点からも、適切な処理を行いましょう。

山梨県農業用廃プラスチック処理センターでは、県内各地から集められた使用済みビニールフィルムなどを分別し、適切な処理を行っております。

※令和7年10月1日(水)より、農業用廃プラスチック専用の回収袋の価格等が改定されましたのでご確認ください。

農家が、センターに
直接持込む場合の
受付日

月曜日と木曜日

午前8:30～11:30
午後1:00～4:30

問い合わせ 山梨県農業用廃プラスチック処理センター ☎055(284)0938

令和7年度 環境標語・ポスターコンクール

令和7年度も、環境をテーマにした標語・ポスターを町内の小中学校を通じて募集したところ、児童・生徒の皆さんから多くの作品を応募いただきました。その中から選考された優秀作品をご紹介します。

標語の部

👑 最優秀賞

節電で みんなの笑顔 「スイッチON」
(押原中2年 飯田 景香 さん)

👑 優秀賞

やめようよ ホタルのために ポイ捨てを
(押原小5年 中澤 紗来 さん)

ねえ待って そのゴミそこに 捨てちゃうの？
(西条小4年 櫛田 あかり さん)

早くとめてと ひめいあげてる 水のこえ
(常永小3年 山田 聖奈 さん)

ポスターの部

👑 最優秀賞



押原中2年
河西 結生 さん

👑 優秀賞



押原小5年
新井 正樹 さん



西条小3年
向山 陽菜 さん

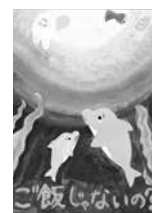

常永小4年
小池 雛乃 さん



※11月の粗大ごみの日は、11月25日(火)です。
当日の午前6:30～8:30の間に、
昭和町総合体育館駐車場へ出してください。

そのごみ、本当に粗大ごみ？

粗大ごみは、指定ごみ袋に入らないものに限りです！
それ以外のごみは、しっかりと分別をして出してください。

	<h1>国民年金</h1>	シリーズ その251	年金は世代間の支えあい 年金について もう一度考えてみませんか
---	---------------	---------------	---------------------------------------

11月はねんきん月間、11月30日は年金の日です。

日本年金機構では、厚生労働省と協力して、毎年11月を「ねんきん月間」と位置付け、国民の皆さまに公的年金制度に対する理解を深めていただくための取り組みを行っています。

主な活動予定

- ◆日本年金機構ホームページ上に「ねんきん月間ページ」を設置
- ◆公的年金制度との関わりについて「わたしと年金」をテーマにしたエッセイの受賞作品の公表（日本年金機構ホームページ）
- ◆教育機関や企業等での「年金セミナー」や「年金制度説明会」の開催
（年金セミナー等はオンライン形式でも開催しています。）
- ◆全国各地の自治会、商業施設、イベント会場等で出張年金相談会の実施
- ◆日本年金機構公式Xを活用し、公的年金制度や手続きのご案内に関するミニ講座の発信
- ◆年金委員の功労者表彰式の開催

また、11月30日の「年金の日」は、国民の皆さまに「ねんきんネット」等を活用してご自身の年金記録や年金受給見込額を確認していただき、高齢期の生活設計に思いを巡らしていただくことを目的にしています。

この機会に、年金記録の確認や年金受給見込額を試算できる「ねんきんネット」をご利用いただきますようお願いいたします。

※ねんきんネットのご利用方法の詳細は広報8月号でご案内しておりますので、ご確認ください。



障害基礎年金を請求される方へ

国民年金の保険料をお支払い（第1号被保険者）の方が病気やけがで障害が残った場合には、障害基礎年金を請求できるケースがあります。役場町民窓口課国保年金係では、障害基礎年金について随時ご相談を受け付けております。

ただし、次の点で請求できる条件がありますのでご注意ください。

- *原因となった病気やけがで医療機関を受診した最初の日
- *国民年金の保険料の支払い期間等
- *障害の程度

また、ご説明にはお時間を要し、お渡しする書類も多くあるため、ご相談の際は時間に余裕をもってご来庁いただきますようお願いいたします。

竜王年金事務所でもご相談を受け付けておりますが、事前にお電話で予約が必要です。

●問い合わせ先

- ・役場町民窓口課国保年金係（☎275-8264）
- ・竜王年金事務所（☎278-1100）



社協 HP



Instagram



LINE

社会福祉法人 昭和町社会福祉協議会 〒409-3864 昭和町押越955-1 ☎275-0640 FAX 268-3737

社協ウォーキング事業「歩いてみるじゃん」参加者を募集します

当会では、ウォーキング事業を開催します。今回は、明治の鉄道遺産「大日影トンネル遊歩道」を歩きます。一緒にウォーキングを楽しみませんか？

開催日時 11月25日(火) 午前9時～正午※雨天決行

※荒天により交通機関に支障がある場合は、

12月1日(月)の同時刻に延期

会場 大日影トンネル遊歩道(甲州市勝沼町菱山3687)

集合場所 町総合会館玄関前 午前8時50分に集合

※バスで会場へ向かいます。

対象者 町内在住の概ね60歳以上の方 30名まで(先着順)

持ち物 ①歩きやすい服装や靴 ②タオル ③帽子

④飲み物(必要な方) ⑤上着(必要な方) ⑥傘(雨天時)

※飲み物は、当会よりペットボトル1本分を提供します。

参加費 無料

参加申込方法

右記QRコードから必要事項をご入力ください。

※入力が難しい場合は当会へご連絡ください。

受付期間 11月10日(月) 午前9時～

11月18日(火) 午後5時まで

※電話対応時間は、平日の午前8時30分から午後5時までとなります。



令和7年度峡中地区 高齢者作品展 作品募集

町いきがいクラブ連合会では、中央市・甲斐市・南アルプス市の老人クラブと共催で60歳以上の方を対象に作品展を開催します。皆様の力作をお待ちしています。

開催日 令和8年2月10日(火)

会場 玉穂総合会館 2Fホール(中央市下河東620)

対象者 町内在住で60歳以上のアマチュアの方

※町いきがいクラブ会員以外の方でも出品可

申込方法 令和7年12月18日(木)までに町いきがいクラブ連合会事務局(町社会福祉協議会内)へお越しいただき、申込書のご提出及び要綱をお受け取りください。

※作品の提出は別日となっています。

出品種目 ①日本画 ②洋画 ③彫刻(彫塑含む)

④工芸(手芸・陶芸含む) ⑤書 ⑥写真

⑦文芸(短歌・俳句・川柳に限る)

※出品作品の規格については、お問い合わせください。

※どの種目も令和7年2月以降作成の作品に限ります。

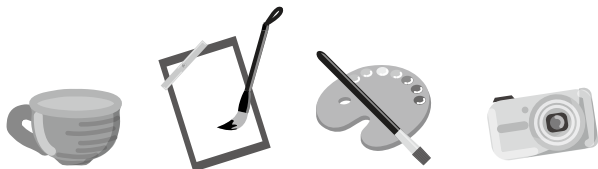

正規職員募集のお知らせ

当会では、令和8年度4月より一緒に働いていただける仲間を募集します。

募集職種 正規職員 1名

応募資格 普通自動車運転免許を有する方で、福祉関係資格所有者の方

応募方法 当会指定の様式及び小論文を募集期間内に提出すること

募集期間 令和7年11月20日まで

詳細は、当会HPをご確認ください。

「フードドライブ」にご協力ください

当会では、フードバンク山梨の活動に賛同し、フードドライブを実施します。皆様のご協力をよろしくお願いいたします。

収集期間 11月12日(水)～11月21日(金)

収集場所・時間

●昭和町総合会館ロビー回収ボックス

(昭和町総合会館開館時に設置)

●当会窓口対応時間は月曜日から金曜日の

午前8時30分～午後5時

提供いただきたい食品 缶詰・インスタント・レトルト等

※賞味期限が令和8年1月21日以降で未開封。

米(もみ、玄米、白米) 令和5年産以降のもの

11 November 月の予定

●印の事業は、事前
申し込み制です。

●コレカラ教室

5日(水) 顔ヨガ

11日(火) 脳トレ体操

14日(金) 背骨コンディショニング

17日(月) リンパ体操

26日(水) ゆがみ直し整体体操

●のびしろ体操

6日、13日、27日 各木曜日

●災害VC協力員養成講座

25日(火)、29日(土)

●歩いてみるじゃん

25日(火)

●支えあいのまちづくりフォーラム

15日(土)



ひとひと
女と男とが築きあげる
21世紀のまちづくり

共に生き活き輝け 昭和

男女共同参画推進委員会 依田 茂巳(西条二区)

「イクメン」⇒「共育(ともいく)」へ

国民基礎調査の概況(厚生労働省発表)によると、18歳未満の児童のいる世帯における母親の仕事の状況を見ると、仕事ありの割合が、2004年は56.7%・2013年は63.1%・2024年は80.9%へと変化してきています。2024年は過去最高の水準となり、仕事を持つ母親が一般的となって来ています。そのように社会の中で働く母親の存在があり、育児に対して父親の関りがこの割合からも非常に大切であることは言うまでもありません。

また、厚生労働省は、共働き・共育での推進を目的とした労働環境づくりに多くの企業が積極的に取り組めるよう、今年7月4日に、「イクメンプロジェクト」から「共育プロジェクト」へリニューアルすることに！と発表。「イクメンプロジェクト」において男性の育児休業取得率は令和5年度に過去最高の30.1%を記録し当初の目的を一定程度果たすことができました。その一方で、育児休業取得期間や家事関連時間には男女間で大きな差があり、職場における男性の労働時間はまだまだ長く、育児や家庭と言ったことに対する時間取得が改善されていないなど課題があるのが現状です。そのために、「イクメンプロジェクト」から「共育(ともいく)プロジェクト」にリニューアル。共育プロジェクトで

は、「職場」や「家庭」におけるワンオペの実態を変えることで、共働き・共育でに取り組める。また、男女ともに誰もが希望に応じて仕事・家庭・育児を両立し、「共に育てる」社会を目指し、企業へのアプローチを主軸に普及啓発活動などを主にプロジェクトを推進していくそうです。

そのような情報を取得した時に頭にふと浮かんだ、うちの子はただ今育児休業中。私の時とは違い…。羨ましいような…。取得可能な環境の職についているから有難いことですね。では中小企業にお勤めの方も取得可能…。？って直ぐに考えてしまいます。

公務員や大きな企業は取得可能なシステムがあろうかと思います。しかし、日本の企業全体に占める中小企業の割合は99.7%。従業員数でみると全体の70%が中小企業に所属。その方たちの多くが取得できるようにならないと「共育(ともいく)プロジェクト」の充実が進められないのではないかと思います。「共育(ともいく)プロジェクト」！！小さな働き場の方たちのために国のより充実した支援が必要ではないでしょうか！

男性も女性も「共に育てる」社会を目指し一步一步進んでいきましょう。

Hello!!
こんにちは! 愛育会 No.222 です!



昭和町母子愛育会
事務局 いきいき健康課
☎ 275-8785

年齢関係なく起こる
リスクがあります

気をつけよう! ヒートショック

ヒートショックは、急激な温度変化で血圧が大きく変動することで、血管や心臓に大きなダメージを受けることで、心筋梗塞や脳梗塞、失神等をおこし、死に至ることも少なくありません。高齢者ばかりではなく、年齢に関係なく起こるリスクがあります。

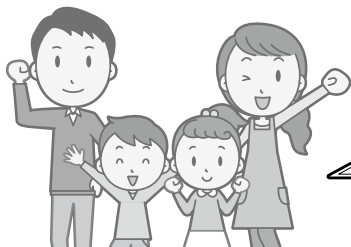

若者や子どももヒートショックを起こす可能性はあります。特に乳幼児は体温調節機能が未発達なため、自分で体温を上手く調節することができません。「若いから大丈夫!」「子どもには起こらない」と過信せずに、できることから対策をしていきましょう。

もしヒートショックの症状があらわれたら?

めまい
立ちくらみ



動かずに安静にして
治まるのを待ちましょう

強い胸の痛み
呼吸困難 嘔吐
激しい頭痛
意識障害



すぐに救急車を
呼びましょう

対策

- ・浴室や脱衣所を温めておきましょう。
- ・入浴前はまず足先や手先にお湯をかけ、徐々に体にかけましょう。また、浴槽から急に立ち上がらないようにしましょう。

- ・高齢者や子どもが一人で入浴している時は、ときどき声をかけましょう。
- ・早朝に散歩をする、洗濯物を干す等、寒い外から急に暖かい部屋へ入るときには、注意が必要です。
- ・サウナは身体の水分が失われ脱水状態になるので、特に水分の補給は大切です。



Minami-Kofu Police Station

南甲府警察署

問い合わせ…南甲府警察署 生活安全課・警務課 ☎243-0110

通 信



狩猟期における事故防止

令和7年11月15日(土)から令和8年3月15日(日)までの間、イノシシとニホンジカの狩猟が解禁(その他鳥獣:令和7年11月15日(土)から令和8年2月15日(日)までの間)されます。

○令和6年度中、狩猟期における事故発生件数(全国)

発生件数 6件(前年度比±0件)

死傷者数 6人(内訳:死者0人、重傷者3人、軽傷者3人)

事故原因 暴発5件、矢先の安全不確認1件

※県内は発生件数、死傷者数ともになし

○狩猟所持許可者の注意事項(狩猟の事故防止7か条)

・銃口は、絶対に人のいる方向に向けてないこと。

・銃は常に自分で管理すること。

・脱包したら必ず機関部を開放すること。

・実包は足場が決まってから装填すること。

・猟場では矢先の確認をしっかりとすること。

・注意力を養成すること。

・同行者の位置とその移動に注意すること。

○一般の方(ハイカー等)の注意事項

・キノコ採りやハイキングなどで野山に入られる方は、**できるだけ目立つ服装を心掛ける**

・野山に入る際は、単独行動を避け複数で行動するようにする(音の鳴るものを携帯するなど、自分の存在をアピールする)

※**わなを設置している標識がある場所へは、絶対に近づかない**

◇問い合わせ先

・猟銃・空気銃所持許可に関すること

県警察本部保安課許可管理室または最寄りの警察署生活安全係窓口

☎055-221-0110(内線) 711-641・642

犯罪被害者支援活動相談窓口の周知と活用推進

被害に遭われたらご相談ください

～あなたの痛みに、私たちは寄り添います～

県警察等では、犯罪被害に遭われた方やその御家族(御遺族を含む。)などからの相談を以下の窓口で受け付けています。

山梨県犯罪被害者等総合支援窓口	055-223-4180 (フジサンヨーイハレ)	平日(8:30～17:15)
警察総合相談室	「#9110」 又は 055-233-9110	24時間対応
性暴力110番	「#8103」 又は 0120-79-8103 055-224-5110(FAX兼用)	24時間対応
ヤングテレホン	0120-31-7867(FAX兼用)	平日(8:30～17:00)
各警察署警察安全相談所	県下12警察署	
公益社団法人被害者支援センターやまなし	055-228-8622 (フジはハローニコニコ)	平日(8:30～17:00)
やまなし性暴力被害者サポートセンター 「かいさば ももこ」	「#8891」 055-222-5562	24時間対応 (平日17:00～翌9:00、土日祝日はコールセンターが対応)

その他参考

【県警ホームページURL】<https://www.pref.yamanashi.jp/police/>

【被害者支援センターやまなしホームページURL】

<https://www.sien-yamanashi.com/>

◇問い合わせ先

・県警察本部警務課犯罪被害者支援室または最寄りの警察署警務課窓口

犯罪被害に遭われた方・支援者のためのポータルサイト

ギョッとCH



みなさんの Health 健康

ぜいじゃくせいこっせつ 脆弱性骨折について

山梨大学医学部附属病院 救急部 特任講師(整形外科) 辰野力人

年齢を重ねると、転んだだけで骨折してしまうことがあります。これは「脆弱性骨折」と呼ばれ、骨の強さが低下しているために起こる骨折です。若い方なら受け流せる軽い衝撃でも、高齢になり骨がもろくなっていると骨折してしまいます。脆弱性骨折は日常生活に大きな影響を与え、要介護の原因にもなります。特に多いのは、股関節(大腿骨頸部・大腿骨転子部骨折)、背骨(椎体骨折)、手首(橈骨遠位端骨折)、肩関節(上腕骨近位端骨折)です。

最近注目されているのが「脆弱性骨盤輪骨折」です。これは転倒や強い外傷がなくても、骨盤の骨が折れてしまう状態で、第5の脆弱性骨折と言われています。症状は背骨や股関節の骨折と似ているため、背骨や股関節のレントゲン検査では異常が見つからず、「腰やお尻の痛みがなかなか治らない」という形で診断が遅れることもあります。診断にはCTやMRIが有効です。安静による保存療法で症状が改善することもあります。骨折のタイプによっては手術が必要となることがあります。

脆弱性骨折の背景には「骨粗鬆症」があります。骨粗鬆症は加齢や女性ホルモンの低下、運動不足、栄養の偏りなどで骨密度の減少、骨質の悪化により骨がスカスカになる病気です。日本では患者数が女性1,200万人、男性400万人とも言われていますが、その多くが治療を受けていません

(女性11%、男性2%)。実際、骨折をきっかけに初めて骨粗鬆症と診断される方も少なくありません。

ひとたび骨折が起きてしまうと、入院や手術が必要になったり、歩行が難しくなったりするなど、生活の質が大きく損なわれます。そのため「骨折してから治療」では遅く、骨折を起こさないように「予防」することが重要です。カルシウムやビタミンDを意識した食事、適度な日光浴、筋力を保つ運動が基本になります。特にスクワットやウォーキングなどの下肢の運動は、骨を強くするだけでなく、バランス能力を高めて転倒予防にも役立ちます。また、室内の段差をなくす、手すりを設置する、滑りにくい靴を使用するといった住環境の工夫も重要です。骨粗鬆症かどうかは、骨密度検査でわかります。骨粗鬆症と診断された場合には、薬による治療で骨折のリスクを減らすことができます。

脆弱性骨折は「ちょっとした転倒」がきっかけで起こり、その後の生活の質を大きく下げる恐れがあります。しかし、生活習慣の改善や早期の検査・治療によって十分に予防できる病気でもあります。人生100年時代、いつまでも健康で自立して暮らせるようにぜひこの機会に「自分の骨の健康」について考えてみてはいかがでしょうか。

企画 一般財団法人 里仁会(☎273-5475)

**マイナンバーカード休日の受け取り(申請済の方のみ)・電子証明書の更新・暗証番号初期化****日時** 11月23日(日) 午前9時～正午**場所** 町民窓口課 4番窓口**持ち物**

- カード受け取りの方
 - ・交付通知書(ハガキ)
 - ・通知カード
 - ・運転免許証やパスポート等の顔写真付き身分証明書
 - ・住民基本台帳カード(お持ちの方のみ)

- 電子証明書更新の方
 - ・マイナンバーカード
 - ・暗証番号記載票
 - ・記載に不備の無い照会書兼回答書(代理での更新のみ)

- 暗証番号初期化の方
 - ・マイナンバーカード

予約期間 11月4日(火)～21日(金)

※事前予約制になりますので、希望される方は、必ず町民窓口課までご連絡ください。

その他

- 電子証明書更新を除き、必ずお手続きするご本人が来庁してください。
- 予約枠に限りがありますので、定員になり次第締め切らせていただきます。
- 予約がない場合や持ち物等に不足がある場合は、受付ができませんので、ご確認のうえ来庁してください。
- 当日はマイナンバーカード交付・電子証明書更新・暗証番号初期化のみ対応いたします。証明書の発行・住所変更等のお手続きは受付できませんのでご了承ください。

申し込み・問い合わせ

町民窓口課 町民係(☎275-8264)

おやこ料理教室

食生活改善推進委員会と男女共同参画推進委員会でコラボして『おやこ料理教室』を開催します。

簡単だけどちょっと凝ったメニューです。料理初心者の方、年長から小学生までのお子さん、お孫さんとのペア参加も大歓迎です。お気軽にご参加ください。

日時 12月13日(土)

午前10時～午後12時30分

場所 町総合会館1階調理室**献立** ハムタマおにぎり、オニオンスープ、フルーツカスタードグラタン**持ち物** エプロン、三角巾、マスク、お手拭きタオル**定員** 15組**締め切り** 11月28日(金)**申し込み・問い合わせ**企画財政課 企画情報係
(☎275-8154)**弁護士による県下一斉無料法律相談**

町では、山梨県弁護士会による県下一斉無料法律相談を次のとおり実施します。

日時 11月19日(水) 午後1時～4時
(30分毎に1件、計6件相談)**場所** 役場 別棟会議室**定員** 6名**受付開始** 11月4日(火)～

※平日 午前9時～午後5時

その他

- 相談無料・要予約
- 予約は、下記の申し込み電話番号直通のみ受付
- 相談は町内在住者に限る
- 年度内、初回相談の方が優先
- 次回予定は令和7年12月18日(木)
- ※相談内容または相談中に、担当弁護士が相談内容に対して利害関係にあることが判明した場合、相談を中止することがあります。

申し込み・問い合わせ

総務課 法制係(☎275-8153)

コレカラ教室(ふれあい教室)**12月のご案内**

町社会福祉協議会では、介護予防事業の一環として、誰もが楽しめる、いすに座ってでもできる体操教室を開催しています。興味のある教室にご参加ください！

12月の日程

- 2日(火) 脳トレ体操
- 5日(金) 背骨コンディショニング
- 10日(水) 心と身体の健康体操
- 16日(火) ストレッチ&ダンス*
- 22日(月) 3 B体操

時間 午前10時から午前11時まで**場所** 町総合会館2階 軽運動室**対象** 町内在住の概ね65歳以上の方**定員** 各35名まで**参加費** 無料**持ち物** 汗拭きタオル・飲み物・マスク・タオル(体操で使う用)**参加申し込みについて**

11月26日(水) 午前9時～

*新しい教室の紹介です。

股関節を中心にストレッチをし筋肉を動かし、関節をやわらかくし、肩こりやゆがんだ姿勢を整えていきましょう。

申し込み・問い合わせ

町社会福祉協議会(☎275-0640)

介護入門講座のご案内

山梨県社会福祉協議会では、本県における介護人材の確保を図るため、介護分野に関心を持つ中高年層や主婦層等を対象とした介護入門講座を開催します。興味のある方はぜひご参加ください！

開催日 11月12日(水)**時間** 午後1時25分～4時30分**場所** 押原公園 管理棟2階 会議室**対象**

介護分野に興味関心のある方、短時間の仕事を探している方、介護に備え学びたい方など 定員20名まで

参加費 無料**持ち物** 筆記用具・飲み物等**内容** 介護に関する基礎知識他**申込み** 11月10日(月)まで

※QRコードまたは電話にてお申し込みください。

山梨県社会福祉協議会
福祉人材センター

(☎254-8654)

問い合わせ 上記電話番号へ**山梨大学公開講座
「すこやかに生きる」**

山梨大学では、次のとおり公開講座を開催します。人生100年時代をよりよく生きるために、最新の知識をご紹介します。

日時 11月16日(日)午後1時30分～3時30分
(受付は13:00～)**場所** 山梨大学医学部キャンパス
臨床講義棟大講義室**対象** どなたでも聴講できます。**受講料** 無料**演題**

①消化器内科で知っていただきたいこと～肝臓を中心に～



内科学講座 消化器内科学教室
教授 土屋淳紀

②つらい花粉を乗り越える!知って
おきたい最新知識と効果的な対策
耳鼻咽喉科・頭頸部外科学講座
教授 櫻井大樹

申込方法

申込書の郵送、電話、FAXでお申し
込みください。

申込先・問合せ

山梨大学医学域事務部学務課
公開講座担当
(医学部キャンパス管理棟1階)
(☎273-9334) (FAX273-6742)

フランス文化講座を開催します

甲府市国際交流員ファニー・オラ
ンジュさんによるフランス文化講座
を開催いたします!

日時 11月25日(火)午後2時~3時30分

場所 竜王北部公民館

(甲斐市篠原2610)

対象 昭和町、韮崎市、甲斐市、北杜市
にご在住の方(先着50名)

参加費 無料

申込方法 申し込みフォー
ムにて受付

[https://logoform.jp/
form/A4gP/1228426](https://logoform.jp/form/A4gP/1228426)



申込期間

11月5日(水)から21日(金)まで

主催 県央ネットやまなし

問い合わせ

総務課 政策秘書担当

(☎275-8153)

11月セミナー開催のご案内

商工振興センターでは経営や仕事
に役立つ実践的なセミナーを開催し
ています。ぜひご参加ください。詳細
および最新情報は、昭和町
商工会ホームページをご
覧ください。



【11月開催セミナー】

●ゼロからはじめるネットショップセミナー

第3講座 売れるECサイトに!

「集客動線と運用」

日時 11月12日(水) 午後2時~4時

講師 パラボラinc坂本泰彦 松浦萌

●SNS販促相談会

日時 11月17日(月)

午前・午後(予約制)

●事業承継相談会

日時 11月20日(木) 午前(予約制)

●知的財産権個別相談会

日時 11月25日(火) 午後(予約制)

開催場所

昭和町商工振興センター 2階研修室
(昭和町西条902-1)

問い合わせ

昭和町商工会(☎275-3344)

YBSラジオFM転換実証実験に 関するお知らせ

YBSラジオは、2026年3月1日から
「FM転換実証実験」を行い、AM の運
用を休止して、FM90.9MHzのみの
放送となります。そのため来年3月1日
からは、FM90.0MHz以上が受信で
きるワイドFM対応ラジオ、または無
料アプリ「radiko」でお聴きください。

ご不便をおかけすることになりま
すが、役立つ生活情報や、防災・減災
につながる放送は、変わらず注力して
参ります。

問い合わせ

YBSラジオFM転換準備室
(☎237-1189)

11月は児童虐待防止推進月間です

児童虐待は、社会全体で早急に解決
すべき重要な課題となっています。

町でも、児童虐待に関する相談が増
加しています。児童の虐待等を疑わせ
る次のような状況にお気づきの方は、
早急に相談・連絡をお願いします。相
談・連絡をいただいた方のプライバ
シーは保護されます。

◆児童虐待防止推進月間標語

『知らせよう

あなたが

あの子の声になる』

相談・連絡いただきたい事例

- 子供の泣き声や叩く音、怒鳴り声
などがいつも聞こえる
- 小さな子供を残してよく外出す
る
- 子供に内出血によるアザや不自
然な傷がみられる
- 子供の衣服や身体がいつも汚れ
ている

相談窓口

いきいき健康課 こども家庭センター
(☎267-5044)

※休日・夜間も相談可能です

防災一ロメモ 冬に備えて防災用品の衣替えを 女性防災ネット昭和

これから寒い季節に向かいます。あわただしい日常生活で、つつい忘れがちな
防災用品の衣替え。非常持ち出し袋と備蓄品のチェックをしておきましょう。

●非常持ち出し袋

- ・使い捨てカイロを多めに
- ・厚めの靴下や防寒着を
- ・インフルエンザ等の感染症予防に使
い捨てマスクや消毒用スプレー
- ・空気が乾燥しているのでトローチやの
ど飴を入れておくのも良いでしょう

●備蓄品

- ・防寒のために毛布をすぐに取り出せ
る場所に
- ・温かいものを食べられるようにカセット
コンロと専用ガスボンベを多めに用意
- ・夏と同じくらいの飲料水
- ・停電時のために石油ストーブ、多めの
灯油(保管には気をつけて)

●行政相談について

行政相談は、町や国、県な
どへの苦情や意見、要望な
どを相談できる制度です。
相談は無料です。町では2
人の相談員が対応します。

日時: 毎月第3水曜日

場所: 役場別棟2階会議室

※事前連絡不要です。直接会
場にお越しください。

各地区一世帯当たりのごみ搬出量

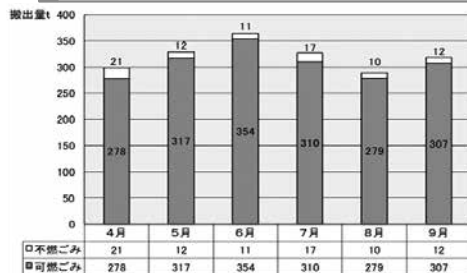

※「ごみ排出量」は可燃ごみと不燃ごみの1カ月の合計です。
アルミ缶などの資源は除きます。

●昭和町公式X(旧ツイッター) 運用中 (<https://x.com/showatown>)

X(旧ツイッター) は、パソコンや携帯電話などで利用できます。平常時は行政情報のお知らせ、災害時は緊急情報などを発信します。



手塚 ^{はな} 巴菜 ちゃん

令和6年12月25日生 (女の子)

(父) 祐規 さん (母) 里菜 さん (西条新田)

お兄ちゃんが大好きな巴菜ちゃん。
みんなを笑顔にしてくれる家族のアイドルです！



広報しょうわでは**わが家のアイドルを大募集**しています！掲載者には**わが家だけの特別表紙*をプレゼント**！
お子さんの氏名（ふりがな）、生年月日、住所、ご両親の名前、連絡先、コメント（40文字以内）とともに、
お子さんの写真を広報にお寄せください！※写真のサイズによっては特別表紙が作成できない場合があります。

申し込み先 昭和町役場 企画財政課 (☎ 275-8154) kikaku@town.yamanashi-showa.lg.jp



抹茶のミルク茶巾 ^{ちやきん}

レシピ提供 食生活改善推進員会

材料 2 人分

粉ゼラチン……………5g
水……………15g
牛乳……………150ml
砂糖……………30g
プレーンヨーグルト…25g
抹茶……………大さじ 1/2
生クリーム……………25ml
ゆで小豆缶……………50g



作り方

- ① 水に粉ゼラチンを入れ、ふやかしておく。鍋に牛乳と砂糖を入れ、煮たてで火からおろし、ふやかしたゼラチンを加えて溶かす。
- ② ボウルにヨーグルトを入れてホイッパーでなめらかにし、抹茶を入れてよく混ぜる。
- ③ ②に粗熱をとった①を2～3回に分けて加えて混ぜる。次に生クリームを加えて混ぜる。バットにうつしたら、とろみがつきましまるまで冷蔵庫で冷やす。(スプーン等ですぐえるやわらかさ)
- ④ ラップを小鉢などで受けて中央をくぼませ、③を4等分に注ぎ入れる。空気が入らないように四隅をつまんで茶巾型に絞り、輪ゴムでとめる。
- ⑤ 冷蔵庫で冷やし固める。(30分程度)
- ⑥ 固まったらラップをはずして器に盛り、小豆を飾る。

食生活改善推進協議会事務局 いきいき健康課 (☎ 275-8785)



知ってる？ 乳和食

健康的といわれる「和食」ですが、意識しないと塩分のとりすぎやカルシウム不足につながってしまいます。そんな弱点を補ってくれるのが「乳和食」です。

醤油や味噌などの伝統的調味料に「コク」や「旨味」のある牛乳を組み合わせることで、食材本来の風味を損なわずに食塩を減らし、美味しく和食が食べられる調理法です。

牛乳を水やダシの代わりに使ったり、醤油やポン酢、味噌などの味の濃い調味料をのぼすことで減塩が期待でき、カルシウムアップにもつながります。

いつもの和食に牛乳をプラスして減塩してみましょう！

余白のすみっちょ

これまでの「あとがき」から「余白の隅(スミ)」を利用した「あとがき欄」ということで始めました。なぜ「すみっちょ」？「すみっこ」ずら？というツッコミがありそうですが山梨県人なら「ちょ」が正義じゃないけ。

さて、特集は消防団の紹介。こちらはすみっちょではなく正々堂々のど真ん中。この記事を見て、ひとりでも多くの団員の入団を期待しています。特集に使用した写真のなかには高校生から提供されたものも。若い人に「ささる」消防団であれ！

まちの動き 10月1日現在(前月比)

人 口 21,436 人 [784] (- 34 [- 6])
男 10,748 人 [355] (- 8 [+ 2])
女 10,688 人 [429] (- 26 [- 8])
世帯数 9,912 戸 [422] (- 5 [+ 1])

※内、[]は外国人数

※平成24年7月9日から人口・世帯数は外国人住民を含んだ数